金牌教练 教象棋 丛书

布局系列

中炮急冲中兵对屏风马

【上册】

◎梁文斌 著◎



经济管理出版社

金牌教练 教象棋 丛书

布局系列

中炮急冲中兵对屏风马

【上册】

◎梁文斌 著◎

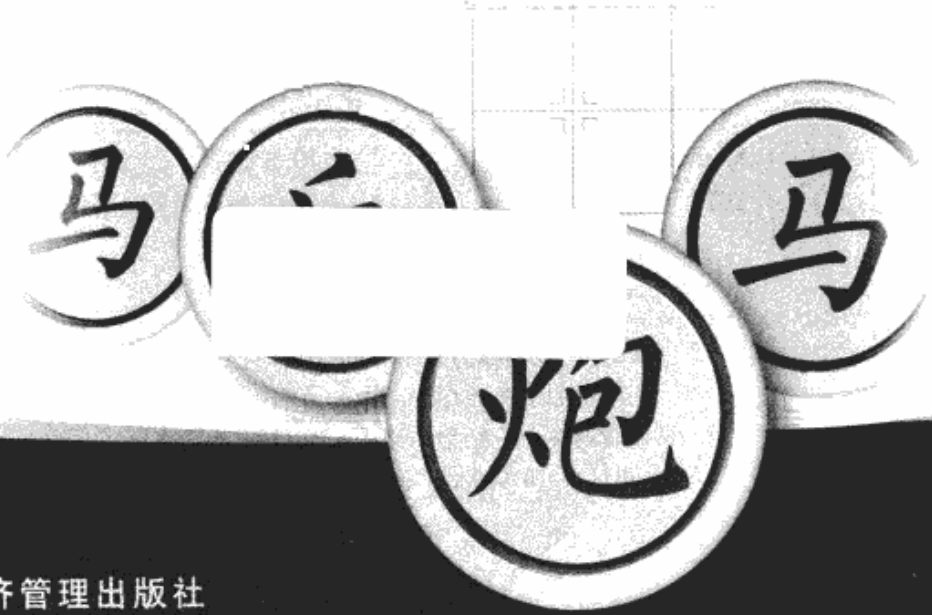

经济管理出版社
ECONOMY & MANAGEMENT PUBLISHING HOUSE

图书在版编目(CIP)数据

中炮急冲中兵对屏风马：上册/梁文斌著．—北京：经济管理出版社，2012.3

ISBN 978-7-5096-1819-6

Ⅰ.①中… Ⅱ.①梁… Ⅲ.①中国象棋—布局（棋类运动） Ⅳ.①G891.2

中国版本图书馆 CIP 数据核字(2012)第 037865 号

出版发行：经济管理出版社

北京市海淀区北蜂窝 8 号中雅大厦 11 层

电话：(010)51915602　　邮编：100038

印刷：三河市海河印刷厂　　经销：新华书店

组稿编辑：郝光明　王　琼　　责任编辑：郝光明　史岩龙

责任印制：黄　铄　　责任校对：超　凡

880mm×1230mm/32　　10.5 印张　　291 千字

2012 年 8 月第 1 版　　2012 年 8 月第 1 次印刷

定价：26.00 元

书号：ISBN 978-7-5096-1819-6

·版权所有　翻印必究·

凡购本社图书，如有印装错误，由本社读者服务部

负责调换。联系地址：北京阜外月坛北小街 2 号

电话：(010)68022974　　邮编：100836

总 序

在大师的指引下

象棋金牌教练梁文斌大师与经济管理出版社倾力合作，将金牌教练教象棋丛书奉献给广大象棋爱好者。首部作品《梁大师讲中局》（第一辑）已问世，受到了广大读者的由衷喜爱。

我们能看到的出版时间最早的象棋书是明朝的象棋谱。如果将当今的一般象棋书与600余年前的象棋书相比较，会得出这样的分析结果：今天的象棋书在内容上要丰富得多，历史上的象棋书与其不可同日而语，但在棋书的形式上却没有多大变化。今天，象棋已有了极大的发展，广大象棋爱好者对象棋书早已有更高的要求，但象棋书的出版无论内容还是形式都远远未能反映出时代的变化和读者的需求，这真是极大的缺失和遗憾。

我们向梁大师请教，进行思想交流，便有了我们和梁大师的真诚合作，有了金牌教练教象棋丛书。

人间要好诗

1200年前，唐朝诗人白居易拜读前辈大诗人李白和杜甫的诗集后，从心灵深处发出一声呐喊："天意君须会，人间要好诗！"（白居易《读李杜诗集因题卷后》）这一声呐喊化为时代的呼唤。

1200年前，大唐帝国从开元盛世陷入"安史之乱"的灾祸，盛世的繁荣和乱世的流离成就了历史上两位最伟大的诗人。

唐朝的开元时期（713～741年）是中国封建社会的鼎盛时期，也是造就李白和杜甫的时代。历史告诉我们，只有国运昌盛，才有

文学的兴旺发达，才有文化的繁荣，才有象棋运动的蓬勃发展。今天，人民的物质生活水平空前提高，因此人们对包括象棋在内的文化需求也有了极大提高，喜爱象棋的人越来越多，数以千万计的象棋爱好者需要更多更好的棋书，借助读棋书提高棋艺水平。“人间要好诗”，时代需要好书，需要好棋书。

然而，现有的棋书显然不能满足人们的需求。虽然读者可以看到很多棋书，但它们内容与形式大多雷同，是不同作者对象棋竞技的个人认识，是对棋局胜负得失的见解和分析。各种象棋书均独立存在，彼此缺乏统一性和联系性，更缺乏循序渐进的特性，而这一特性恰恰是学习象棋的规律性的根本体现，是广大象棋爱好者最需要的。很多读者都有这样的体会：买回一本棋书，照书打谱，认识大有提高，但很难在实战中提高成绩。究其原因，本质上是读者的水平与弈战的象棋大师以及作者的水平相去甚远，实际上不能真正理解棋书中的大部分内容。没有理解就无法记忆，没有记忆就没有真正的提高，就不能和大师以及作者产生共鸣。广大象棋爱好者需要的是这样的棋书：它由浅入深、循序渐进，引领读者一步步地在提高棋艺水平的道路上探索着不断前进，使读者的实战水平不断提高，对象棋的认识不断升华，最终能与象棋大师对话。

广大象棋爱好者迫切需要更适合他们学习和使用的一整套自学象棋工具书。金牌教练教象棋丛书正是在这种新形势、新时代的呼唤下应运而生的。它的规模和结构如下：《象棋布局系列》、《梁大师讲中局》、《梁大师讲残局》和《梁大师讲排局》。布局、中局、残局、排局各由多辑组成，选材务求精要，从而构成一整套自成体系、独具特色的象棋自学工具书。我们坚信，读者只要认真学习，刻苦研练，并把学到的新知识在实践中大胆运用，就一定能获得意想不到的成功。

我们坚信，有了金牌教练教象棋这首“好诗”，广大读者一定能依据它优美的旋律，演绎出成功人生的美好华章。

寂寞壮心惊

今天的象棋成型于宋朝。千年以来，中华民族承受了世界史上罕有的灾祸，象棋却不仅没有被湮灭，反而不断地发扬光大。这是因为，它具有为人民群众所喜爱的极其深厚的基础，不仅是历代智者和勇者共同喜爱的高水平的竞技游戏，更是中华民族在苦难与辉煌交替发展的历史中演变出的走向成功的思维武器。它不仅已经成为中华民族文化的重要组成部分，而且已经成为世界文化的一部分。唯其如此，在物质生活极其丰富的今天，象棋运动才得到前所未有的大发展。有统计资料显示，我国的象棋爱好者数以亿计，全世界的象棋爱好者也越来越多。

喜爱象棋是一回事，学好象棋是另一回事，两者之间没有那种很多人幻想的因果关系。象棋已经发展成为独立的思想体系和知识体系。它犹如一座规模宏大、结构复杂的宫殿。它的大门虽然永远向一切访问者敞开，但访问者须有行千里路、读万卷书的深厚功力，否则不能登堂入室。细数当代象棋大师的名字，竟然寥寥不过百人，足见象棋的难度和深度。

多数喜爱象棋的人之所以不能达到学好象棋的目的，是因为大多数人不能忍受寂寞。然而，任何事业的成功无一例外地是寂寞人生的高回报，学好象棋自然也是如此。

金牌教练教象棋丛书是帮助读者成为象棋大师的书。读者须志存高远，摒弃虚荣和浮躁，保持淡泊和宁静，在纯净的心灵光芒的照耀下探寻象棋的真理，在读书和研习中追求理想，实现精神的升华。

志存高远的人总是与寂寞为伴。究其实质，寂寞是人类的高尚品质和操守，是人生的至高境界，是世俗不能理解、更不能企及的思想，是人类精神的核心要素之一。读者若能接受这样的认识，在难得的寂寞中学习象棋，学好象棋就不再是难事。

要想达到目的，就要耐得寂寞。其实，耐得寂寞是要人被动接受，处于精神升华的初级阶段，只有选择寂寞、追求寂寞才是高境

界，才能获得成功。如果谁能使自己的人生与寂寞不再分离，那他就距成功不远了。

梁文斌大师是一个与寂寞相伴的人。因此，他拒绝灯红酒绿、五光十色的世俗生活，潜心于象棋的研究和教学。正是由于这种选择，梁大师有令人惊叹的健康体魄。他年近古稀，每天睡眠时间不过5小时，大量的时间用于著述和教学，因而能够不断地为广大读者提供好书。

因为寂寞，梁大师成为享誉棋界的金牌教练，把那些在寂寞中生活的男孩和女孩培养成为象棋大师。读者若能选择寂寞，梁大师会用双手扶着你，帮助你站在象棋巨人的肩上。

你当然熟悉这些名字：胡荣华、柳大华、吕钦、许银川……

“济时敢爱死？寂寞壮心惊！”（杜甫：《岁暮》）当年，国难当头，以天下为己任的杜甫本想投身政治却报国无门，于是选择了寂寞与诗歌。历史成就了杜甫。

“语不惊人死不休！”（杜甫：《江上值水如海势，聊短述》）这是杜甫的名句，是梁大师最喜爱的格言。梁大师喜爱杜甫，把“语”变成了“棋”。生逢盛世，梁大师选择了寂寞与象棋。历史成就了梁文斌。

亲爱的读者，如果你选择了象棋且矢志不渝，那么只要同时选择寂寞，在大师的指引下学习，沿着大师的足迹前进，历史也一定会公平而慷慨地成就你的事业和人生。

郝光明

2011年10月28日

序

“中炮急冲中兵对屏风马”是庞大的象棋布局体系中重要的精华战术，因其既搏杀激烈又复杂深奥而深受广大业余与专业棋手的喜爱。多年来，各种象棋大赛中涌现出许多中炮急冲中兵对屏风马的经典对局，成为一座座象棋发展史上的里程碑，是象棋艺术宝库中一颗颗璀璨的明珠！

本书精选顶级棋手的经典对局，辅之以作者多年来的研究和授课教案，力求对这一布局做出尽可能全面的诠释。

本书的写作始于20世纪80年代，虽经过精心创作、反复修改，但总感到仍有不足之处，终因丑媳羞于见公婆的心理，迟迟没有付梓。

经济管理出版社编辑部主任郝光明先生闻知此事，不远遐路多次来辽源约稿，并提出良好建议，终使本书能与读者见面，在此表示深深的谢意！

书中难免有疏漏之处，还请方家和读者不吝赐教。

梁文斌

2012年春节于辽源

目 录

第 1 局　急冲中兵对屏风马中卒吃兵…… 1
第 2 局　急冲中兵对屏风马中卒吃兵…… 5
第 3 局　急冲中兵对屏风马中卒吃兵…… 7
第 4 局　急冲中兵对屏风马中卒吃兵 …… 11
第 5 局　急冲中兵对屏风马中卒吃兵 …… 13
第 6 局　急冲中兵对屏风马中卒吃兵 …… 16
第 7 局　急冲中兵拐弯兵对屏风马飞中象 …… 19
第 8 局　急冲中兵三兵吃卒对屏风马冲 7 卒 …… 23
第 9 局　急冲中兵三兵吃卒对屏风马冲 7 卒 …… 24
第 10 局　急冲中兵三兵吃卒对屏风马冲 7 卒…… 28
第 11 局　肋道踏马对退马贴将飞马踏车…… 31
第 12 局　肋道踏马对退马贴将飞马踏车…… 36
第 13 局　肋道踏马对退马贴将飞马踏车…… 38
第 14 局　肋道踏马对退马贴将飞马踏车…… 42
第 15 局　肋道踏马对退马贴将飞马踏车…… 46
第 16 局　肋道踏马对退马贴将跳中马…… 50
第 17 局　肋道踏马对退马贴将跳中马…… 53
第 18 局　肋道踏马对退马贴将跳中马…… 55
第 19 局　肋道踏马车退仕角对退马贴将高边车…… 58
第 20 局　车退仕角对炮轰底相…… 60
第 21 局　车退仕角对炮轰底相…… 64
第 22 局　车退仕角对右炮左移…… 68
第 23 局　车退仕角对右炮左移…… 70

第 24 局　飞马踏士对象位车捉马…… 72
第 25 局　肋道踏马对分左卒轰相…… 77
第 26 局　肋道踏马对分左卒轰相…… 82
第 27 局　肋道踏马对分左卒轰相…… 85
第 28 局　肋道踏马对分左卒轰相…… 89
第 29 局　肋道踏马对分左卒轰相…… 91
第 30 局　肋道踏马对分左卒轰相…… 94
第 31 局　肋道踏马对分右卒轰相…… 98
第 32 局　肋道踏马对分右卒轰相 …… 100
第 33 局　肋道踏马对弃炮谋车五步穿槽 …… 104
第 34 局　肋道踏马对弃炮谋车五步穿槽 …… 108
第 35 局　肋道踏马对弃炮谋车五步穿槽 …… 111
第 36 局　肋道踏马对弃炮谋车五步穿槽 …… 115
第 37 局　河头轰车对弃炮谋车五步穿槽 …… 118
第 38 局　河头轰车对弃炮谋车五步穿槽 …… 121
第 39 局　河头轰车对弃炮谋车五步穿槽 …… 124
第 40 局　河头轰车对弃炮谋车五步穿槽 …… 127
第 41 局　河头轰车对弃炮谋车五步穿槽 …… 132
第 42 局　河头轰车对弃炮谋车五步穿槽 …… 134
第 43 局　河头轰车对弃炮谋车五步穿槽 …… 137
第 44 局　河头轰车对弃炮谋车五步穿槽 …… 139
第 45 局　肋道踏马对象位车冲卒兑兵 …… 142
第 46 局　肋道踏马对象位车冲卒兑兵 …… 147
第 47 局　肋道踏马对象位车冲卒兑兵 …… 150
第 48 局　窝心炮对象位车冲卒兑兵 …… 153
第 49 局　窝心炮对象位车冲卒兑兵 …… 157
第 50 局　窝心炮对象位车冲卒兑兵 …… 161
第 51 局　窝心炮对象位车冲卒兑兵 …… 163
第 52 局　窝心炮对象位车冲卒兑兵 …… 166
第 53 局　窝心炮对象位车冲卒兑兵 …… 169

第54局 窝心炮对象位车冲卒兑兵 …… 171
第55局 倒马窝心对象位车冲卒兑兵 …… 174
第56局 倒马窝心对象位车冲卒兑兵 …… 177
第57局 倒马窝心对象位车冲卒兑兵 …… 181
第58局 倒马窝心对象位车冲卒兑兵 …… 183
第59局 倒马窝心对象位车冲卒兑兵 …… 187
第60局 倒马窝心对象位车冲卒兑兵 …… 190
第61局 倒马窝心对象位车冲卒兑兵 …… 192
第62局 倒马窝心对象位车冲卒兑兵 …… 196
第63局 倒马窝心对象位车冲卒兑兵 …… 198
第64局 倒马窝心对象位车冲卒兑兵 …… 203
第65局 兵渡楚河对象位车冲卒兑兵 …… 206
第66局 兵渡楚河对象位车冲卒兑兵 …… 209
第67局 兵渡楚河对象位车冲卒兑兵 …… 213
第68局 兵渡楚河对象位车冲卒兑兵 …… 216
第69局 兵渡楚河对象位车冲卒兑兵 …… 218
第70局 兵渡楚河对象位车冲卒兑兵 …… 221
第71局 兵渡楚河对象位车冲卒兑兵 …… 225
第72局 兵渡楚河对象位车冲卒兑兵 …… 228
第73局 兵渡楚河对象位车冲卒兑兵 …… 232
第74局 兵渡楚河对象位车冲卒兑兵 …… 234
第75局 兵渡楚河对象位车冲卒兑兵 …… 237
第76局 兵渡楚河对象位车冲卒兑兵 …… 241
第77局 仕角炮对贴将车 …… 245
第78局 仕角炮对贴将车 …… 249
第79局 补右仕对贴将车 …… 251
第80局 补右仕对贴将车 …… 253
第81局 补右仕对贴将车 …… 258
第82局 仕角炮对贴将车 …… 260
第83局 补右仕对贴将车 …… 263

第 84 局　补右仕对贴将车 …… 266
第 85 局　飞马踏车对贴将车 …… 269
第 86 局　肋车捉炮对贴将车 …… 272
第 87 局　飞马献炮对踏车弃炮 …… 275
第 88 局　飞马献炮对踏车弃炮 …… 277
第 89 局　飞马献炮对踏车弃炮 …… 281
第 90 局　飞马献炮对踏车弃炮 …… 284
第 91 局　飞马献炮对踏车弃炮 …… 287
第 92 局　飞马献炮对踏车弃炮 …… 288
第 93 局　窝心马对象位车保马 …… 293
第 94 局　窝心马对象位车保马 …… 297
第 95 局　窝心马对象位车保马 …… 301
第 96 局　窝心马对退炮弃马 …… 304
第 97 局　窝心马对退炮弃马 …… 307
第 98 局　窝心马对退炮弃马 …… 311
第 99 局　窝心马对飞马踏车 …… 314
第 100 局　窝心马对飞马踏车 …… 317
第 101 局　窝心马对飞马踏车 …… 320

第 1 局　急冲中兵对屏风马中卒吃兵

中炮急冲中兵战术于 1962 年全国象棋个人赛横空出世。这是集明清时代“中炮冲中兵盘头马横车”与现代“中炮过河车”两种战术的精华融合而产生的攻击性强大的新型布局战术。当时由胡荣华、杨官璘等著名棋手联袂领衔主演，从此展开一场长达几十年烽火连天、波澜壮阔的炮马争雄之战。

1. 炮二平五　马 8 进 7

2. 马二进三　卒 7 进 1

3. 车一平二　车 9 平 8

4. 车二进六　马 2 进 3

5. 兵七进一　炮 8 平 9

6. 车二平三　炮 9 退 1

7. 兵五进一　士 4 进 5

8. 兵五进一（图 1）　……

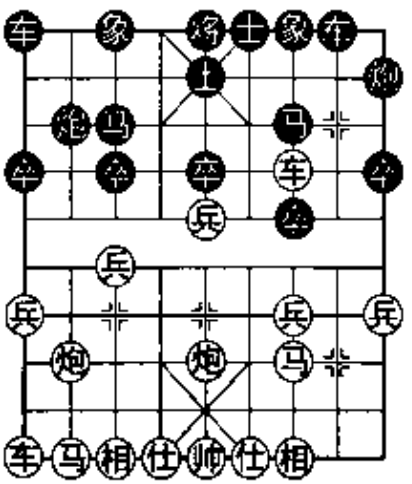

图 1

连续急进中兵是中路突破急攻性战术，俗称“中炮急进中兵”。因一个“进”字似乎不能准确地表述其快速猛烈，所以作者把这种战术命名为“中炮急冲中兵”。

8. ……　炮 9 平 7

9. 车三平四　卒 5 进 1

“冲卒吃兵”是最早针对中炮急冲中兵的开放性战术之一。

10. 车四平七　……

吃卒压马顺手牵羊也是很难拒绝的诱惑。

10. ……　马 3 退 4（图 2）

11. 马三进五　……

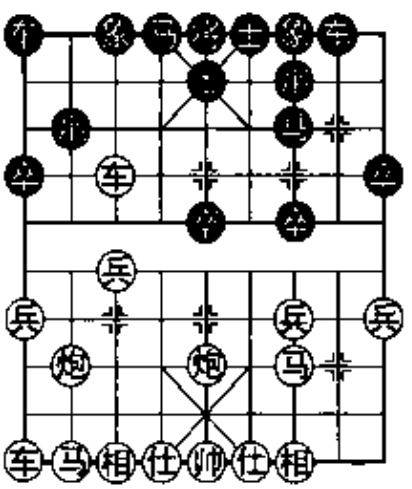

图 2

图 2 形势，1963 年 5 月 12 日孟立国与杨官璘两位特级大师之战进行如

下改进：马八进七，炮 2 平 5，马七进五，车 1 平 2，车九进二，卒 5 进 1，炮五进二，卒 7 进 1，兵三进一，马 7 进 6，相七进五，车 8 进 6，车七平五，马 4 进 3，炮五进三，象 3 进 5，车五平三，马 6 进 5，马三进五，炮 7 平 6，马五退三，马 3 进 4，炮八平六，车 8 平 7，车九平七，炮 6 进 7，车三平六，马 4 进 3，车六平五，车 2 平 4，马三进五，车 7 平 6，车七进一，车 4 进 7。局势平淡，终局和棋。

11. ……　　炮 2 平 5　　**12.** 马八进七　……

为什么不马五进六呢？炮 5 进 5，相七进五，马 4 进 5，马六进五，象 7 进 5，马八进七，车 1 平 2，车九平八，车 8 进 8，仕四进五，车 8 平 6，黑可抗衡。

12. ……　　卒 5 进 1

弃卒精巧！造成红棋子力配置失调，是抢先夺势的佳着。

13. 炮五进二　车 1 平 2

14. 炮八进二（图 3）　……

为什么不车九平八呢？车 8 进 5，炮八进二，车 2 进 5，车八进四，车 8 平 5，相七进五，炮 5 进 4，仕六进五，炮 5 平 3，车七平二，马 7 进 6，黑棋多子优势。

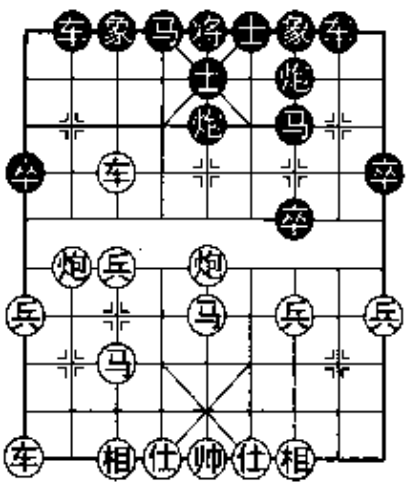

图 3

图 3 形势之下，黑棋有卒 7 进 1 与车 2 进 5 两种选择。

（一）卒 7 进 1

（1962 年 11 月 2 日胡荣华与陈柏祥之战）

14. ……　　卒 7 进 1

错失良机，前功尽弃！详情请看下局。

15. 兵三进一　马 7 进 6　　**16.** 相三进五　马 6 进 5

17. 马七进五　车 8 进 6　　**18.** 马五退七　车 8 平 3

19. 马七退五　炮 7 平 9

快速追击一气呵成。

20. 车九平八　炮 9 进 5　　**21.** 马五进三　炮 9 退 1

为什么不炮 9 进 3“将一军”呢？仕四进五，卒 9 进 1，炮五退一，车 2 进 4，兵七进一，车 2 平 3，车七退一，车 3 退 2，炮八进五，车 3 平 8，仕五进六，卒 9 进 1，车八进三，车 8 平 5，炮八平九，红棋稍优。

22. 炮五退一　车 3 退 1　　**23.** 车七退二　炮 9 平 3

24. 炮八进二　……

伸炮封车看似平淡无奇，实是暗伏陷阱的佳着。

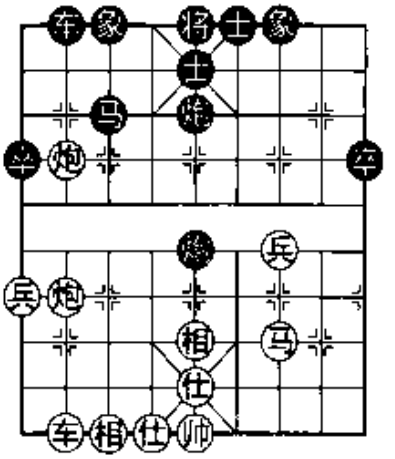

图 4

24. ……　马 4 进 3

25. 仕四进五　炮 3 平 5

26. 炮五平八（图 4）　……

精妙的攻击！

26. ……　车 2 平 1

遭到红炮打车的妙棋攻击而选择逃逸，是消极防御，后果严重。似可前炮平 2，后炮平三，炮 5 平 7，车八进四，炮 7 进 4，车八平七，车 2 进 3，车七进三，炮 7 平 4，车七进二，炮 4 退 6，黑棋尚有一线和棋之望。

27. 后炮平三　象 7 进 9　　**28.** 炮八平二　……

恰似二龙戏水，游刃有余，黑难抵挡。

28. ……　后炮平 8　　**29.** 车八进四　炮 5 退 2

倘若炮 5 退 3，马三进五，车 1 平 2，车八平七，车 2 进 3，马五进四，车 2 平 6，车七进三，车 6 进 1，车七进二，士 5 退 4，车七退三，红棋优势。

30. 车八进二　象 3 进 5　　**31.** 车八平七　炮 5 进 1

32. 炮三平七　马 3 退 4　　**33.** 马三进五　……

红兵力倾巢出动，大军压境。

33. ……　车 1 平 2　　**34.** 马五进七　车 2 进 4

35. 炮七平五　象 9 退 7　　**36.** 兵三进一　……

小兵渡河如虎添翼。

36. ……　　马 4 进 2　　**37.** 车七平五　炮 5 平 3

38. 炮二平三　将 5 平 4

红车偷吃中象，出王势在必然。

39. 车五平六　马 2 进 4　　**40.** 炮五平六　将 4 平 5

41. 炮三平五　马 4 退 2　　**42.** 炮六平三　……

长抽短吊，十分精彩！

42. ……　　象 7 进 9　　**43.** 兵三进一　炮 3 退 2

44. 兵三平二　炮 8 平 6　　**45.** 马七进八　炮 3 平 2

顽强抵抗，别无良策。

46. 炮三进四　象 9 退 7　　**47.** 兵二平三　车 2 平 6

眼看兵三平四就要丢子，也只好平车护肋，“头痛医头，脚痛医脚”。

48. 炮三进一　炮 6 退 1

49. 车六进一（图 5）　……

虎口拔牙！

49. ……　　炮 6 进 1

无可奈何！倘若车 6 平 5，车六平五，炮 2 平 4，车五进一，将 5 平 4，炮五平六，炮 4 平 5，马八进六，绝杀红胜。

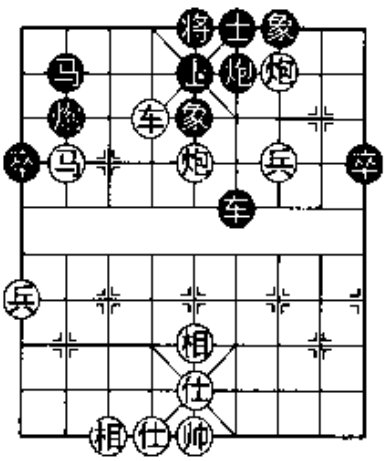

图 5

50. 炮三平八　车 6 平 3　　**51.** 车六退一　卒 9 进 1

52. 兵三进一　炮 6 进 1　　**53.** 马八进六　将 5 平 4

54. 车六退二

（红胜）

点评：这是打响中炮急冲中兵第一枪的开山之作，显示当年 17 岁胡荣华的威武英姿。虽然略显稚嫩与粗糙，但是，这盘棋在象棋布局史上有重大意义。

（二）车 2 进 5

14. ……　　车 2 进 5

弃车砍炮，精妙绝伦！

15. 马七进八　车 8 进 5（图 6）

16. 炮五进一　……

倘若仕六进五，车 8 平 5，马五退七，卒 7 进 1，相七进五，卒 7 进 1，车七平六，马 7 进 5，黑棋有攻势。

16. ……　车 8 平 5

17. 车七退一　马 7 进 5

18. 炮五进二　象 7 进 5

19. 车七平四　车 5 进 1

20. 相七进五　卒 7 进 1

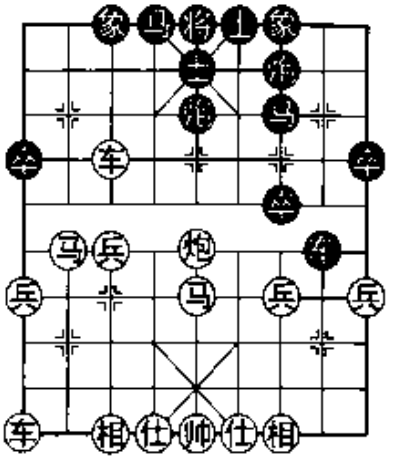

图 6

21. 仕六进五　卒 7 进 1

（黑棋小优）

点评：黑棋猛烈的反击使红棋只有招架之功而无还手之力。而一定程度上，正是因为弃车砍炮这一绝招使得这种急冲战术被束之高阁。

第 2 局　急冲中兵对屏风马中卒吃兵

1. 炮二平五　马 8 进 7

2. 马二进三　车 9 平 8

3. 车一平二　卒 7 进 1

4. 车二进六　马 2 进 3

5. 兵七进一　炮 8 平 9

6. 车二平三　炮 9 退 1

7. 兵五进一　士 4 进 5

8. 兵五进一　炮 9 平 7

9. 车三平四　卒 5 进 1

10. 车四平七　马 3 退 4

11. 马三进五　炮 2 平 5

12. 马八进七　车 1 平 2

13. 车九平八　卒 5 进 1

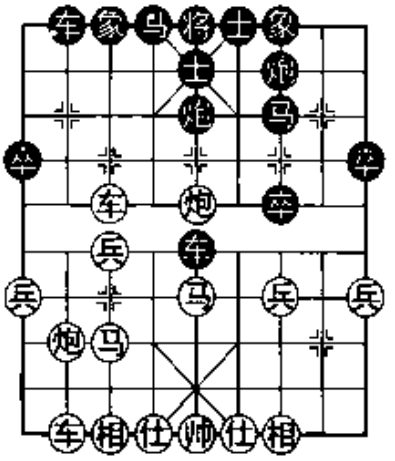

图 7

佳着！因为先出车后冲中卒，称之为“缓冲”。

14. 炮五进二　车 8 进 5

15. 炮五进一　车 8 平 5

16. 车七退一（图 7）　……

图 7 形势下，黑棋有车 2 进 6 与象 3 进 1 两种选择。

（一）车 2 进 6

16. ……　车 2 进 6

佳着！过河车是以后夺子关键。

17. 炮八退一　……

别无良策。倘若相七进五，象 3 进 1，车七平六，马 4 进 3，车六进二，车 5 退 1，车六平七，马 7 进 8，黑棋大优。

17. ……　象 3 进 1　　**18.** 车七平六　马 4 进 3

19. 炮八平五　……

无奈之下只好忍痛丢子。

19. ……　车 5 进 1

妙！巧得一子。

20. 马七进五　车 2 进 3　　**21.** 车六进一　车 2 退 5

“一车链三子”，从而保证多子之下后防阵地的安定。

22. 车六平七　马 7 进 5

先弃后取的精巧战术。

23. 前炮进二　象 7 进 5　　**24.** 炮五进五　车 2 平 5

25. 炮五平九　……

倘若炮五平二，车 5 进 2，相三进五，马 3 进 5，炮二退三，炮 7 进 2，炮二平五，炮 7 平 3，黑亦胜势。

25. ……　车 5 进 2　　**26.** 相七进五　马 3 进 1

27. 车七平九　炮 7 进 5

（黑棋胜势）

点评：红棋总是在丢子边缘抵抗，毫无还手之力。

（二）象 3 进 1

16. ……　象 3 进 1

飞象欺车看似紧凑，实则迟缓。

17. 炮八进四　马 7 进 6

18. 车七平六（图 8） ……

倘若炮八平五，车 5 进 1，红棋丢子。

18. …… 马 4 进 3

如马 6 进 5，炮八平三，炮 7 平 8，车八进九，马 5 退 3，仕六进五，车 5 退 1，车六平五，马 3 退 5，炮三平五，有车杀无车，红棋优势。

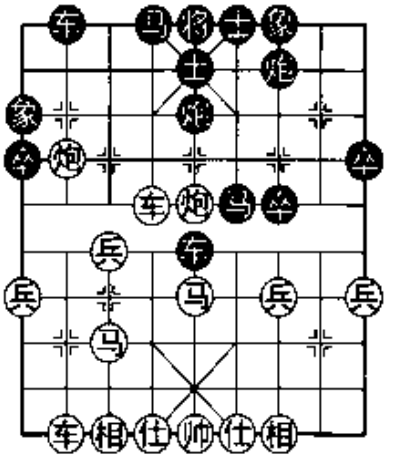

图 8

19. 炮八平三 马 6 退 7

妙！先弃后取，反先佳着。

20. 车八进九 马 3 退 2

21. 炮三进二 马 2 进 3

吹响反攻的号角！

22. 车六退二 车 5 退 1

23. 相三进五 车 5 进 1

24. 仕四进五 马 7 进 6

25. 马五退三 卒 7 进 1

〔黑棋优势〕

点评："飞象欺车"虽然维持稳健的小优势，却不及上局攻势凌厉。

第 3 局 急冲中兵对屏风马中卒吃兵

随着时间的推移，针对急冲中兵的反击战术不断涌现。20 世纪 80 年代初"屏风马冲双卒"战术闪亮登场。

1. 炮二平五 马 8 进 7

2. 马二进三 车 9 平 8

3. 车一平二 卒 7 进 1

4. 车二进六 马 2 进 3

5. 兵七进一 炮 8 平 9

6. 车二平三 炮 9 退 1

7. 兵五进一 士 4 进 5

8. 兵五进一 炮 9 平 7

9. 车三平四 卒 5 进 1

10. 马三进五 卒 7 进 1

先冲中卒再冲 7 卒是 20 世纪 80 年代破土而出、构思奇特的冷门"冲双卒"新战术。

11. 马五进三 ……

稳健！如马五进六，马3退4，马六进八，车1平2，车四进二，马7进6，炮八进五，车2进2，车四退三，车2进1，车四平五，象7进5，车五平三，炮7退1，马八进七，卒7平6，黑可抗衡。

11. ……　　炮7进4

12. 兵三进一（图9）　……

图9形势下，黑棋有马7进8与车8进6两种选择。

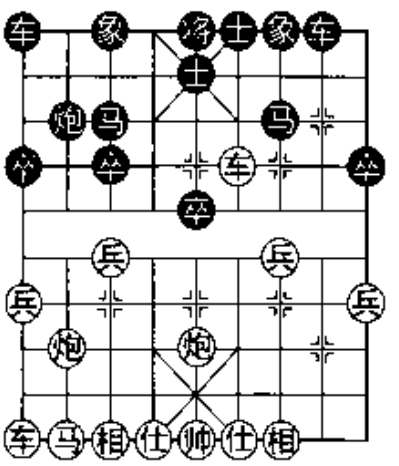

图9

（一）马7进8

（1980年8月31日王嘉良与柳大华之战）

12. ……　　马7进8

1984年全国象棋团体赛吉林郭季平与甘肃王秀子之战曾走卒5进1，马八进七，车8进6，炮八进二，卒5进1，炮五退一，马3退4，炮八退一！卒5进1，炮八平五，炮2平5，相七进五，红棋优势。

13. 兵三进一（图10）　马8进9

紧随其后，1984年全国象棋团体赛，黑龙江孙志伟与王继荣之战又有了新的改进：马8进7，车四退三，马7进8，马八进七，象3进5，炮五平二，卒3进1，车九进一，卒3进1，车九平二，卒3进1，马七退五，马3进4，炮二进三，车1平4，炮八平二，车8平9，红棋优势。

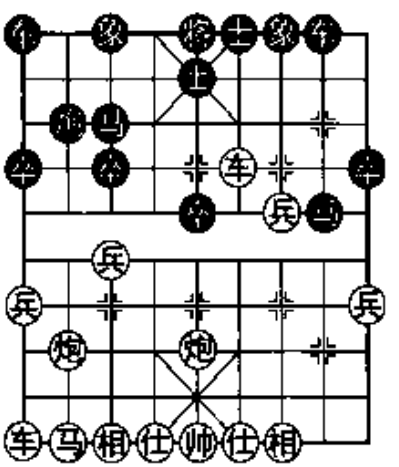

图10

14. 马八进七　车8进6

15. 车四平七　马3退4

16. 炮八进三　……

倒骑河炮是超常思维，似乎第一感觉应炮八退一。

16. ……　　象3进5

17. 兵三平四　车8平3

倘若卒5进1，炮八平五，黑棋有所顾忌。

18. 车九进二　马9退7　　**19.** 仕六进五　车1平3

暗车兑明车，高明！

20. 车七进三　象5退3　　**21.** 炮五平三　……

识时务者为俊杰！当隐约感到棋局趋势有向后手滑落的可能时，及时调整阵形，明智。倘若不识时务而相三进一，炮2平8，红棋前景不妙。

21. ……　象3进5　　**22.** 相七进五　马7退9

23. 兵四平五　……

及时除去后患刻不容缓！否则中卒渡河后患无穷。

23. ……　马9退7　　**24.** 兵九进一　……

倘若兵五平四，马7进6，炮三平二，马6进4，车九退一，车3退1，各有顾忌。

24. ……　马7进5　　**25.** 车九进一　车3平1

26. 马七进九

（局势平稳）

点评："冲双卒"虽然没有攻城拔寨的突破，但是能平平安安守住家园也是成功。

（二）车8进6

（2006年7月25日李雪松与李智屏之战）

12. ……　车8进6

13. 炮五退一（图11）　……

为什么不兵三进一过河呢？炮2进4，兵三进一，炮2平5，仕六进五，马7进5，马八进七，车1平2，马七进五，车8平5，炮八平六，卒5进1，黑可抗衡。也许这就是李智屏大师的目的。

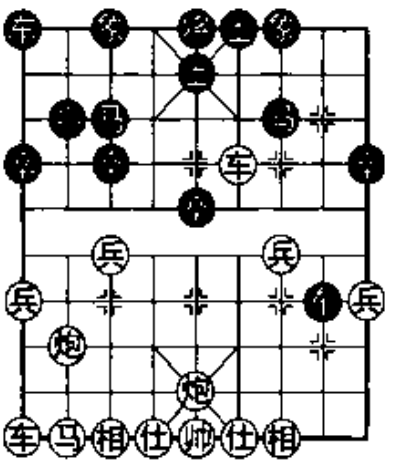

图11

李雪松大师的防御堪称一流，一般没有把握不会轻易出击。现在退窝

心炮，使李智屏大师的战术落空。

13. ……　　象 3 进 5　　**14.** 炮八平三　……

为什么不车四平三捉马呢？车 1 平 4，车三进一，车 4 进 7，炮八进四，车 8 平 4，马八进七，前车平 3，炮八平一，车 3 平 4，相七进五，将 5 平 4，炮五平三，前车进 2，车九平六，车 4 进 3，帅五进一，炮 2 进 4，黑棋有攻势。

14. ……　　马 7 进 8

15. 车四进二　车 8 平 7

16. 车九进二　马 8 进 9

17. 炮三平五（图 12）　……

双炮腾挪，向黑中路展开强力轰击。

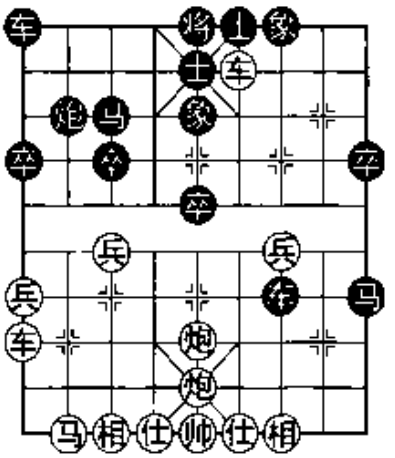

图 12

17. ……　　车 7 平 4

18. 后炮平三　……

不敢轻易前炮进五，将 5 平 4，马八进七，炮 2 退 1，红有丢子之虞。

18. ……　　车 4 平 7

19. 车九平八　……

屡攻不入而努力寻找突破口。

19. ……　　车 7 进 2

稳健决策！倘若车 1 平 2，炮三平五，炮 2 进 7，前炮进五，士 5 进 6，车八进七，马 3 退 2，车四平八，象 7 进 5，车八进一，将 5 进 1，车八退一，将 5 退 1，车八退八，马 9 退 7，各有顾忌。

20. 车八进五　马 3 退 4　　**21.** 马八进七　卒 5 进 1

似可马 9 退 7，相三进一，马 7 进 8，黑可抗衡。

22. 炮五进五　马 4 进 5　　**23.** 车八平五　车 7 退 3

24. 相七进五　车 7 平 6　　**25.** 车四退四　卒 5 平 6

26. 车五平七　卒 6 平 5　　**27.** 车七退一

（红棋略优，终局和棋）

点评："过河车"是探索性冷门战术，虽然反击性能偏弱，还是有可圈可点之处。

第 4 局　急冲中兵对屏风马中卒吃兵

特级大师赵国荣接过恩师王嘉良亲授“急冲中兵”的钢枪，站在巨人肩上继续向“急冲”高端攀登。2002 年黄山杯特级大师赛，闪亮飞刀横空出世！

1. 炮二平五　马 8 进 7
2. 马二进三　车 9 平 8
3. 车一平二　卒 7 进 1
4. 车二进六　马 2 进 3
5. 兵七进一　炮 8 平 9
6. 车二平三　炮 9 退 1
7. 兵五进一　士 4 进 5
8. 马三进五　……

先走“盘头马”在急冲中兵战术中是少见的，这是特级大师赵国荣首创。

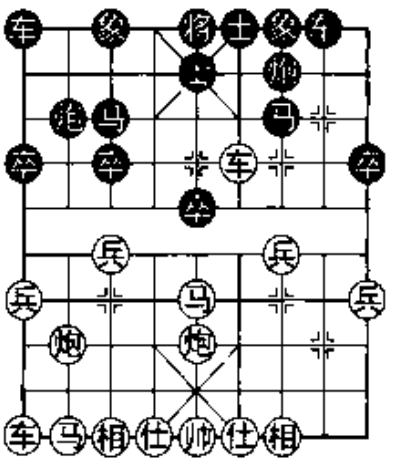
图 13

8. ……　炮 9 平 7
9. 车三平四　卒 7 进 1
10. 兵五进一　卒 5 进 1

殊途同归“屏风马冲双卒”战术。

11. 兵三进一（图 13）　……

特级大师赵国荣 2002 年抛出的新着。1980 年东北老虎王嘉良是马五进三，22 年后小虎赵国荣推出“兵三进一”吃卒的新作，耐人寻味。那么如何解决黑棋飞马蹬车打相的攻势呢？

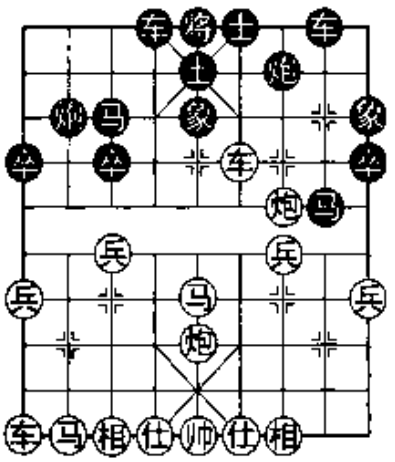
图 14

11. ……　马 7 进 8
12. 炮五进三　象 3 进 5
13. 炮五平三　……

挡炮拦马，精华之作！先走炮轰中卒，再解决丢失底相的尴尬。但是因为相互牵制的原因，形成了“走炮丢车，走车丢炮”的局面，难道红棋

要丢子吗?

13. ……　　车 1 平 4

14. 炮八平五　象 7 进 9（图 14）

图 14 形势下，红棋有车四平三与马八进七两种选择。

（一）车四平三

（2002 年 11 月 15 日赵国荣与孙勇征之战）

15. 车四平三　……

巧妙解脱拴链。

15. ……　　象 9 进 7

倘若炮 7 进 3 兑炮，兵三进一，象 9 进 7，车三平七，车 4 进 2，兵七进一，红优。

16. 车三进二　马 8 进 7　　**17.** 马八进七　炮 2 进 4

18. 车九平八　车 4 进 6　　**19.** 马五进四　马 7 退 5

保持攻击态势。倘若马 7 进 5，相七进五，车 8 进 3，兵三进一，红优。

20. 仕六进五　车 8 进 9　　**21.** 兵三进一　……

冲兵击象，打开缺口。

21. ……　　车 8 平 7　　**22.** 兵一进一　……

细腻，避免炮打边兵后院起火。

22. ……　　将 5 平 4　　**23.** 马四进五

（红棋有攻势）

点评：赵国荣的新着有很高的含金量，为急冲战术增添新的攻守内容。

以下倘若车 7 退 3，车三进一，将 4 进 1，马五退四，车 7 平 8，车三退二，红棋优势。

（二）马八进七

15. 马八进七　……

弃子抢先。

15. ……　　象 9 进 7

16. 车九平八（图 15）　车 4 平 2

倘若炮2平1，车八进七，马3退2，马五进四，炮7进4，车八平五，炮7平6，马四进六，车4进3，车五平八，炮6平5，炮五平二，马8进7，车四平六，士5退4，炮二进四，红棋优势。

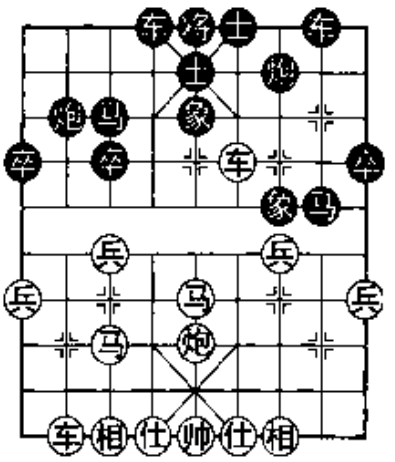
图15

17. 马五进六　马3退4

18. 车四退三　象7退9

倘若炮7进1，马六进四，马8退9，马七进六，马4进3，马六进七，红棋大有攻势。

19. 兵三进一　炮7进8

无可奈何。倘若象9进7，马六进四，炮7进8，仕四进五，车2进1，马七进六，马4进3，马六进七，红棋胜势。

20. 仕四进五　马8退7　　**21.** 马六进四　马7进5

22. 车四平三　车8平7　　**23.** 车三退三

（红棋优势）

点评：此乃作者闭门造车之作，以期抛砖引玉供读者参考。

第5局　急冲中兵对屏风马中卒吃兵

1. 炮二平五　马8进7　　**2.** 马二进三　车9平8

3. 车一平二　马2进3　　**4.** 兵七进一　卒7进1

5. 车二进六　炮8平9　　**6.** 车二平三　炮9退1

7. 兵五进一　士4进5　　**8.** 兵五进一　炮9平7

9. 车三平四　卒5进1　　**10.** 马三进五　象3进5

11. 炮五进三　车8进5（图16）

“倒骑河车”抢占反河口高地是新战策。因有平中捉双之棋，逼红棋立即作出决策。

图16形势下，红棋有炮八平五与炮八进二两种选择。

（一）炮八平五

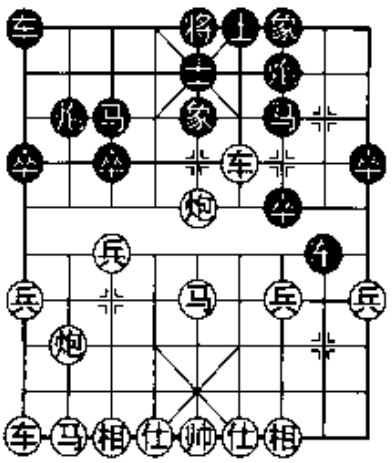

图 16

12. 炮八平五　……

还架中炮看似顺理成章无可非议，实则给黑棋反击赢得时间。

12. ……　　车 1 平 4

2007 年 10 月 20 日第 10 届世界象棋锦标赛，德国安德鲁斯·克莱因与印尼尤泽标之战，曾卒 7 进 1，马五进三，炮 7 进 4，兵三进一，车 8 平 7，车四平七，马 3 退 4，兵七进一，炮 2 平 3，马八进七，车 7 平 5，兵七平六，车 1 平 2，兵九进一，车 2 进 6，兵九进一，车 2 平 4，车九进三，车 4 退 2，马七进五，车 4 平 5，炮五进二，车 5 进 1，相七进五，卒 1 进 1，马五进三，象 5 进 7，车九进二，象 7 进 5，和棋。

13. 马八进七　车 4 进 6　　**14.** 车九平八　炮 2 进 4

15. 马五进六　……

别无良策。倘若马五退三，车 8 平 3，车四进二，车 3 进 2，车四平三，车 3 退 3，黑优。

15. ……　　车 4 退 2　　**16.** 车八进三　车 4 平 5

17. 马七进五　车 5 平 1　　**18.** 车四进二　……

如兵九进一，车 1 进 1，车四进二，马 7 进 5，车四平三，车 1 退 1，黑可抗衡。

18. ……　　马 7 进 5

如炮 7 平 9 逃炮，兵九进一，车 1 进 1，马五进六，车 1 平 3，马六进七，车 3 平 2，车八平九，车 8 平 4，车九进三，车 2 平 1，车四平三，红棋优势。

19. 车四平三　马 5 进 4　　**20.** 车三平四　马 4 进 5

21. 相七进五　车 8 平 5

（和棋之势）

点评："倒骑河车"似乎取得初步成功。但是当一种战术出现

之后，必然有新的对策萌发。

（二）炮八进二

12. 炮八进二 ……

巡河炮轰车，针锋相对！

12. …… 卒7进1（图17）

弃卒为退车捉炮开路。倘若车8进3，马八进七，车1平4，仕六进五，红优。

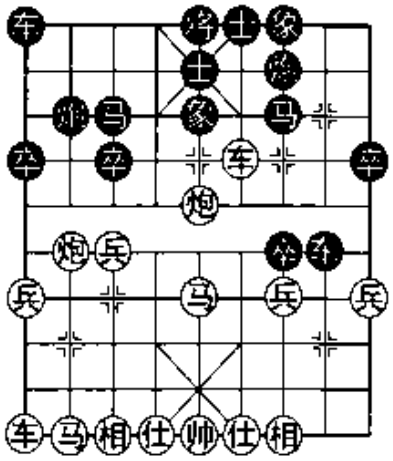

图17

13. 马五进三 ……

倘若炮八平三，以下黑棋有两种选择：①炮2进1，车四平七，车8退1，炮三进四，车8平5，马八进七，马7进6，车七平八，马6进5，马七进五，车5进2，相七进五，车5平7，炮三退四，马3进4，车八平一，马4进6，仕六进五，马6进4，车九平七，车1平2，车一平六，车7平9，和棋之势。②车8退1，马五进四，炮2进1，车四进二，车8平6，车四退三，炮7进4，车四退三，炮7进4，仕四进五，车1平4，车四平六，车4平2，马八进七，炮2进3，车六进一，车2进4，炮五退三，炮7退1，炮五平四，炮2进2，车九进二，炮2平3，车九平八，车2平8，马七进五，各有顾忌。

13. …… 车8退1　　**14.** 炮五退四　车1平4

15. 马八进七　车4进7　　**16.** 马七进六　炮7进4

兑掉颇有潜在杀伤力的红马，势在必然。

17. 兵三进一　车8平4　　**18.** 相七进五　前车退1

倘若前车平2，炮五平六，车2平4，车九进一，前车退1，仕六进五，马7进5，炮八退二，后车平5，仕五进六，车4进1，马六退四，车5进2，炮六平五，车5平6，车四退三，车4平2，车九平六，红棋优势。

19. 车四平七　马3退4　　**20.** 车九平七　马7进6

21. 马六进四　后车平6　　**22.** 炮五平七

（红棋优势）

点评："巡河炮轰车"是具有较强攻击力的武器。因其是最新探索性战术，仅供参考。

第 6 局　急冲中兵对屏风马中卒吃兵

"中卒吃兵"战术的弱点是中路明显虚浮，于是，巩固中路的防御战术应运而生。20 世纪 60～70 年代，在名家领衔主演下，新的攻守大战拉开战幕。

1. 炮二平五　马 8 进 7
2. 马二进三　车 9 平 8
3. 车一平二　马 2 进 3
4. 兵七进一　卒 7 进 1
5. 车二进六　炮 8 平 9
6. 车二平三　炮 9 退 1
7. 兵五进一　士 4 进 5
8. 兵五进一　炮 9 平 7
9. 车三平四　卒 5 进 1
10. 马三进五　象 3 进 5
11. 炮五进三　车 1 平 4
12. 炮八平四　马 7 进 5
13. 马八进七（图 18）　……

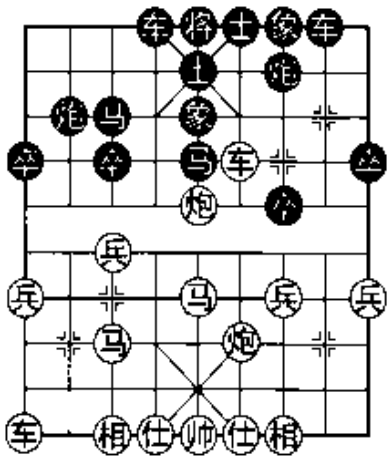

图 18

图 18 形势之下，黑棋有炮 7 进 5 与炮 2 退 1 两种选择。

（一）炮 7 进 5

13. ……　炮 7 进 5
14. 车九平八　炮 2 进 4（图 19）

"敌前连环炮"是防守中寓攻击。

15. 车四进二　……

1963 年 5 月 26 日两位著名前辈棋手上海朱剑秋与黑龙江王嘉良之战曾马五进四，炮 7 平 6，车四平一，车 4 进 6，车一退二，车 8 进 6，仕六进五，炮 6 平 5，炮四平五，车 8 平 6，马四退五，

炮2平5，车一平五，炮5平9，马七进六，马5退7，车八进七，马3退4，马六进七，车4退3，马七进九，炮9退5，车八进二，马7进6，后炮平六，车6平3，相七进九，车4平5，车五平一，炮9平7，炮六平三，马6进7，车一进四，车5进1，车一平三，车5平4，炮三平六，象5退3，车八平七，车3平2，马九进七，车4退3，车七平六，士5退4，车三平六，红胜。

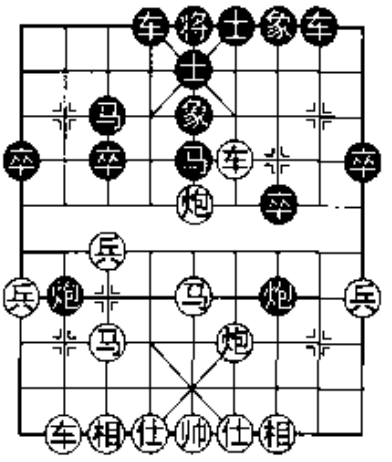
图19

15. ……　　车8进2　　**16.** 马五进四　车4进6

17. 炮五进二　……

倘若仕六进五，炮7平5，相七进五，炮5退1，马七进六，车4退1，炮五进二，炮5退3，马四退六，马5进4，车八进三，卒3进1，车八平七，红棋稍优。

17. ……　　将5平4（图20）

18. 仕六进五　……

双方搏杀进入高潮。倘若仕四进五，炮7平6，炮四平六，车4进1，仕五进六，炮6退5，车八进三，车8平6，车八平六，士5进4，炮五平七，车6进2，车六进四，将4平5，仕六进五，马5进6，相七进五，卒3进1，兵七进一，车6平3，车六平四，车3进3，车四退三，车3退5，车四进四，车3进1，和棋。

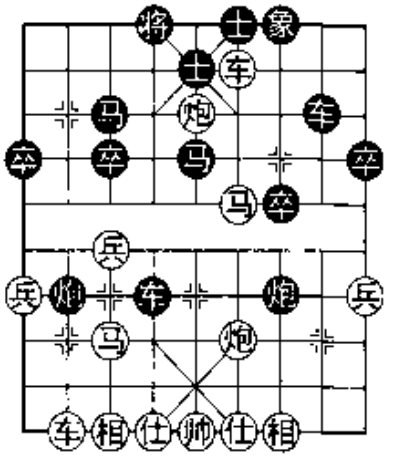
图20

18. ……　　炮7平6　　**19.** 炮四平六　车4进1

20. 仕五进六　炮6退5　　**21.** 车八进三　炮6平7

倘若车8平6，车八平六，士5进4，炮五平七，马5退7，马四退六，红棋稍优。

22. 车八平六　士5进4　　**23.** 炮五平七　炮7进8

轰相对攻。倘若马5退3，相七进五，红优。

24. 仕四进五　马5退3　　**25.** 相七进五　……

倘若车六进三，炮7平3，车六平七，将4平5，帅五平六，马3退4，黑优。

25. ……　炮7平9　　**26.** 仕五进四　将4平5

27. 车六进三

（各有顾忌）

点评：敌前连环炮要比敌后连环炮略好。总之，因反击性能较弱，这一战术已很少在大型比赛中亮相。

（二）　炮2退1

13. ……　炮2退1

俗称“后院担子炮”，是未雨绸缪的常见防御手段。为什么不车4进6抢占兵林要道呢？因红可接车九平八，炮2退1，炮四进一，以下黑方有两种选择：①车4退5，炮四进一，车8进5，车八进七，炮7进1，相三进五，红优。②车4退6，炮四进六，士5退6，车八进八，炮7平5，仕四进五，红棋优势。

14. 车九平八　炮2平1

避其锋芒。如炮2平3，车八进八，乘虚而入。

15. 车八进七　炮7进1

倘若车8进5，炮四进七，车4进6，兵三进一，炮7进4，炮四退二，炮7平5，相七进五，马3退4，炮四平三，车8退3，车四退二，炮5进2，相三进五，车8平7，车八平九，炮1平2，车四平六，车4退1，马七进六，红棋优势。

16. 车八进一　车8进5　　**17.** 仕四进五　……

先补仕稳健。如炮四进七，士5退6，车八平四，士6进5，炮五进二，士5退6，后车进一，车4进2，炮五平三，车4平6，车四退一，炮1进1，车四平七，马5退3，炮三平九，车8平3，相七进五，车3进1，炮九平八，红棋没便宜。

17. ……　炮1进1

倘若车4进6，炮四进一，黑车仍被打回原地。

18. 车四进二　车4进6

倘若车4进2，炮四平五，车4进4，马五进四，车8平5，前炮进二，炮1平5，马四进五，车4退4，炮五进四，车4平5，炮五平二，前车平8，炮二平三，象7进9，相七进五，车5进1，车八平七，车5平7，车七退一，炮7平4，马七进八，红棋稍优。

19. 车八退一　炮1退1　　**20.** 炮五进二　将5平4

21. 车八进一　炮1进1　　**22.** 炮四进一　车4退4

23. 车八平七（图21）　……

紧凑。也可车八退一，炮1退1，车四退二，象7进5，车四平五，红棋优势。

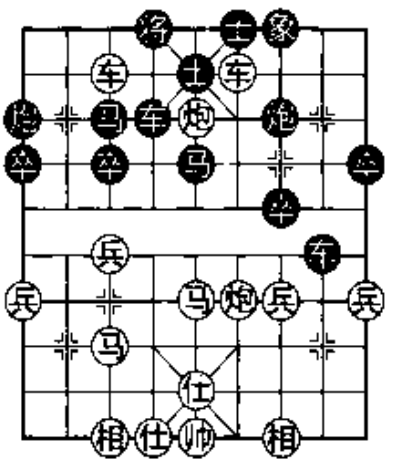

图21

23. ……　　马3退1

倘若车4平5，车七进一，将4进1，车四退三，卒3进1，马五进六，红棋胜势。

24. 炮五平九　……

弃车打炮，佳着！

24. ……　　马5退6　　**25.** 炮九平三　车4退1

倘若马6进5，车七平九，车4平7，车九进一，将4进1，炮四退一，红棋优势。

26. 车七退二　车8平6　　**27.** 炮四退一

（红棋优势）

点评："后院连环炮"以防御为主，因受到红棋双车与肋炮的潜在牵制和攻击，防守效果不佳。

第7局　急冲中兵拐弯兵对屏风马飞中象

1. 炮二平五　马8进7　　**2.** 马二进三　车9平8

3. 车一平二　马2进3　　**4.** 兵七进一　卒7进1

5. 车二进六　炮 8 平 9

6. 车二平三　炮 9 退 1

7. 兵五进一　士 4 进 5

8. 兵五进一　炮 9 平 7

9. 车三平四　象 3 进 5

10. 兵五平六　……

小兵改变方向俗称“拐弯兵”。

10. ……　马 7 进 8（图 22）

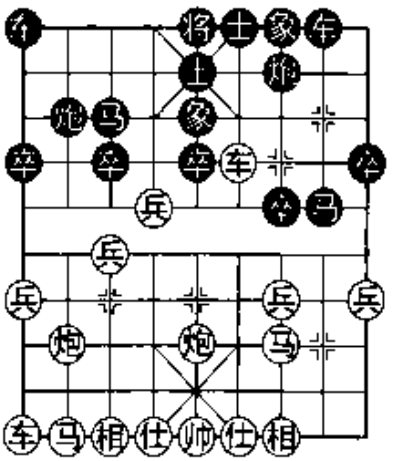

图 22

图 22 形势下，红棋有马八进七与车四进二两种选择。

（一）马八进七

（1963 年 5 月 9 日王嘉良与杨官璘之战）

11. 马八进七　车 8 进 2

佳着！是经近半个世纪考验的反击利器。倘若卒 7 进 1，车四平三，炮 7 平 6，马三进五，卒 7 进 1，炮八进一，炮 6 进 5，炮八平四，卒 7 平 6，马五进四，马 8 进 6，车九平八，车 1 平 2，车八进三，车 8 进 4，马七进六，卒 6 进 1，炮五平六，炮 2 进 3，车八平四，马 6 进 8，车三退三，马 8 退 7，车四退一，炮 2 平 4，马四退六，马 7 进 5，车三平五，车 8 进 1，仕四进五，马 5 进 7，车五平三，车 8 平 4，车四进六，红棋有攻势。

12. 车四平一　……

顺手杀卒是导致后手的主要原因。似可车四退二，马 8 进 7，马七进五，炮 2 平 1，兵六进一，车 1 平 2，炮八平七，红方可战。

12. ……　卒 7 进 1　　**13.** 马三进五　卒 7 进 1

14. 相三进一　卒 7 平 6　　**15.** 马五进四　车 1 平 4

16. 兵六进一　炮 2 进 2

升炮巡河是凶悍的反击，搏杀由此展开。

17. 炮五平六　车 4 平 3　　**18.** 兵六平七　炮 2 平 5

弃马架炮，算度深远。

19. 前兵进一　马 8 进 6　　**20.** 车一平五　炮 7 进 3

"担子炮"是攻守兼备的好棋。

21. 马七进六　车 8 进 6

伸车点穴叫杀，凶悍，红方难以抵抗。

22. 相一进三　车 3 平 2

23. 马六进七（图 23）　……

只好忍痛丢子。倘若炮八进五，马 6 进 4，绝杀，黑胜。

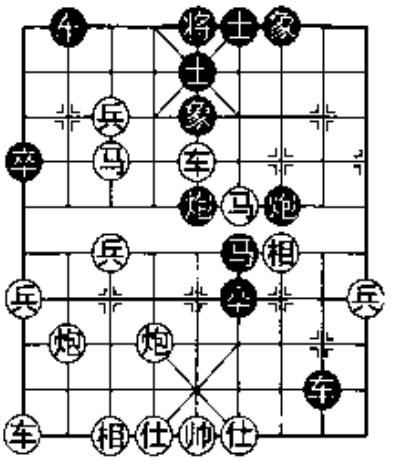

图 23

23. ……　车 2 进 7

24. 马七退五　车 2 平 4

25. 马五退四　车 4 退 3

26. 仕六进五　……

无奈之策！倘若后马进六，马 6 进 4，红棋丢车。

26. ……　车 4 平 6

（黑棋优势）

点评：此局是前辈名手"急冲中兵对屏风马"早期的争斗，其经验教训有较高的参考价值。

（二）车四进二

（1963 年 8 月 13 日黑龙江王有盛与上海何顺安之战）

11. 车四进二　……

王有盛最早抛出针对上局的最新改进型布局飞刀战术。

11. ……　炮 7 进 2

12. 马三进五　马 8 进 7

13. 马八进七　炮 2 退 1

14. 车四退二　炮 7 退 2

15. 兵六进一　马 7 退 5（图 24）

虎口献马惊心动魄！由此掀起一场激烈的搏杀大战。

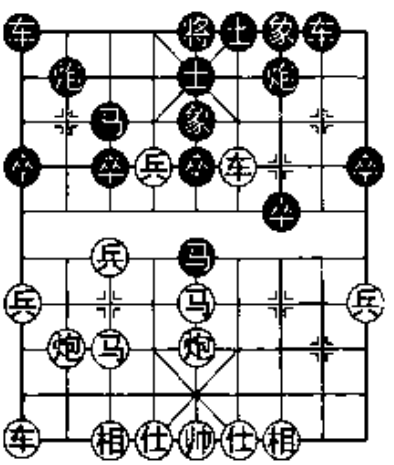

图 24

16. 炮五进二　炮 7 进 8

17. 仕四进五　卒 5 进 1

18. 炮八进二　……

稳健。倘若炮五平一，卒9进1，相七进五，炮7平8，兵六平七，马3退2，炮一平六，卒5进1，马五退三，卒5平4，马七进六，炮8平9，车九平七，卒7进1，相五进三，炮2进4，后兵进一，炮2平7，帅五平四，各有顾忌。

18. ……　卒5进1　　**19.** 炮八平五　车8进5

20. 炮五进一　车8平5　　**21.** 车九平八　车1平2

倘若车5退1，车八进八，卒3进1，兵六平七，车1平2，车八进一，马3退2，车四平一，炮7平9，车一平六，卒1进1，相互对攻，胜负难料。

22. 车八进五（图25）　卒3进1

倘若炮2平4，帅五平四，将5平4，炮五进三，士6进5，车八平三，车5平6，车四退二，象5进7，兵六进一，马3退1，兵六进一，将4进1，车四平六，士5进4，车六进二，红棋优势。

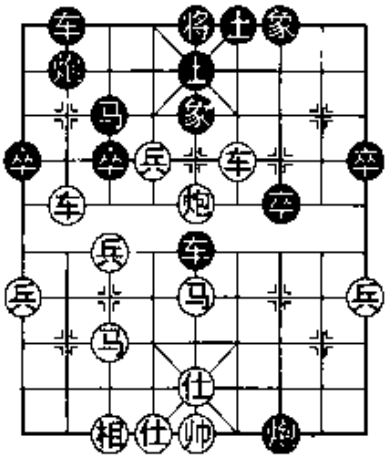

图25

23. 车八平七　炮2进3

24. 车七进二　车5退1

25. 兵七进一　炮2进2　　**26.** 兵七平六　车5进1

27. 相七进五　炮7平9　　**28.** 车七退三　车5平3

29. 马五进七　炮2平8　　**30.** 帅五平四　车2进4

31. 后马进五　……

隔断黑车与双炮的战术组合，红棋有惊无险，已占优势。

31. ……　炮8进3　　**32.** 帅四进一　炮8退5

33. 前兵进一　……

精妙！

33. ……　炮8平4

倘若炮8退2，前兵进一，车2退3，前兵平五，士6进5，马七进六，红棋攻势强大。

34. 马七进八　炮4进4　　**35.** 帅四退一　车2进2

36. 马五进七　炮 4 平 3

别无良策。另有两种选择：①车 2 平 4，马七进五，车 4 退 1，马八进七，将 5 平 4，车四平八，象 5 退 3，车八进三，炮 4 平 3，马五进七，红棋胜势。②车 2 平 7，马八进七，将 5 平 4，兵六进一，将 4 进 1，车四平六，士 5 进 4，车六退五，红棋得子亦胜势。

37. 马七进五

（红胜）

点评：飞中象因反击力度不强，略有消极防御之嫌，由于“冲 7 卒”新战术出现，飞中象已被束之高阁。

前辈名手介绍

何顺安（1923～1971 年），浙江鄞县人，生于上海。棋艺以细腻见长，对开局颇有研究，善于谋子。1945 年，攻周德裕的擂台获胜而一举成名。1947 年以后，蝉联上海市象棋赛全部冠军。新中国成立后，代表上海市参加全国比赛，多次打入前 6 名，并于 1958 年获全国象棋个人赛亚军。著有《当头炮进三卒》、《弈经》，与李尚武合编《象棋大观》等。

第 8 局　急冲中兵三兵吃卒对屏风马冲 7 卒

1963 年，中炮急冲中兵战术的应用如火如荼，棋手们努力研究以智慧反击战术。最为引人注目的是全国冠军杨官璘最先使用“冲 7 卒”战术，在其后近半个世纪里，依然是抵抗急冲战术最主流的经典主战武器。

下面请赏析 1963 年 12 月 23 日胡荣华与杨官璘两位全国冠军的炮马争雄之战。

1. 炮二平五　马 8 进 7
2. 马二进三　车 9 平 8
3. 车一平二　马 2 进 3
4. 兵七进一　卒 7 进 1
5. 车二进六　炮 8 平 9
6. 车二平三　炮 9 退 1

7. 兵五进一　士 4 进 5　　8. 兵五进一　炮 9 平 7

9. 车三平四　卒 7 进 1

乍看之下“冲 7 卒”平平淡淡并无奇特之处，实际上具有划时代意义。

10. 兵三进一　……

“三兵吃卒”是前无古人的杰作。

10. ……　车 8 进 6

朴素的快节奏攻击战术。

11. 炮五退一（图 26）　……

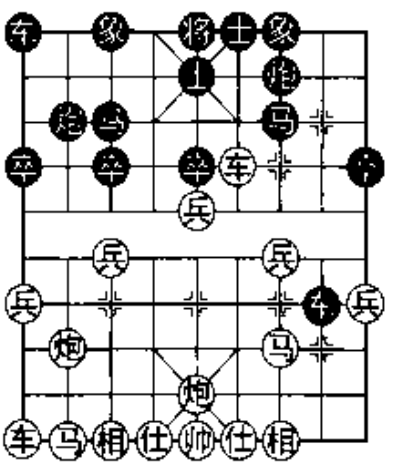

图 26

退炮窝心是胡荣华的新着。可能顾忌马八进七，有马 7 进 8 踏车打马手段。

11. ……　象 3 进 5　　12. 马八进七　卒 5 进 1

稳健。倘若车 8 平 3，马七进五，马 7 进 8，兵三进一，车 3 平 5，相七进五，车 5 平 2，炮八进五，炮 7 进 6，黑方得子。

13. 马七进五　马 7 进 8　　14. 车四平三　马 8 退 9

15. 车三平七　车 8 平 5　　16. 车七进一　炮 2 进 3

倘若炮 2 退 1，相七进五，车 5 平 4，马三进四，卒 5 进 1，马四进五，炮 2 进 5，黑可抗衡。

17. 相七进五　车 5 平 4　　18. 车七平八　炮 2 平 7

19. 相五进三　炮 7 进 6　　20. 相三退五　炮 7 平 2

21. 车八退五　马 9 进 7

（余略，终局和棋）

点评：“窝心炮”的攻击性能一般，从此逐渐退隐大型比赛主战场。

第 9 局　急冲中兵三兵吃卒对屏风马冲 7 卒

1964 年全国象棋个人赛，特级大师王嘉良抛出新布局飞刀战术。其锋锐的攻势所向披靡，从而引发新的攻守之战。

1. 炮二平五　马 8 进 7　　2. 马二进三　车 9 平 8

3. 车一平二　马 2 进 3　　**4.** 兵七进一　卒 7 进 1

5. 车二进六　炮 8 平 9　　**6.** 车二平三　炮 9 退 1

7. 兵五进一　士 4 进 5　　**8.** 兵五进一　炮 9 平 7

9. 车三平四　卒 7 进 1　　**10.** 兵三进一　车 8 进 6

11. 马八进七　……

全国象棋亚军王嘉良抛出改进型最新飞刀。

11. ……　象 3 进 5

因为红方七路马是最新战术，飞象巩固中路是习惯性思维的决策。

2004 年第 13 届亚洲象棋锦标赛，菲律宾蔡培青与中国澳门陈钊荣之战曾车 8 平 3，马七进五，卒 3 进 1，兵七进一，车 3 退 2，兵五进一，马 3 进 4，马五进六，车 3 平 4，车九进一，将 5 平 4，仕四进五，象 3 进 5，炮八平六，将 4 平 5，车四进二，车 1 平 3，兵五进一，红胜。

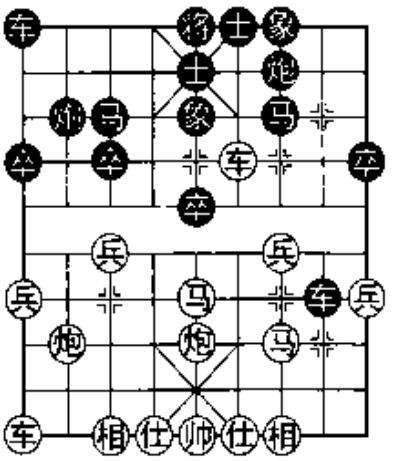

图 27

12. 马七进五　卒 5 进 1（图 27）

图 27 形势下，红棋有炮五进三与炮八平七两种选择。

（一）炮五进三

（1964 年 5 月 16 日王嘉良与季本涵之战）

13. 炮五进三　车 8 退 2

14. 炮八平五　炮 2 进 5

急于解围反而不妙！似可炮 2 进 3，车九平八，炮 7 进 4，仕四进五，炮 7 平 5，黑方尚可一战。

15. 马三进四　……

佳着！使黑炮打马落空。

15. ……　车 1 平 2　　**16.** 前炮平三　……

超凡思维，解除黑方对红三路线潜在威胁。

16. ……　炮 7 进 3　　**17.** 兵三进一　车 8 平 7

18. 马四进六　马 3 退 4

倘若车 2 进 6，车九平八，马 3 退 2，车四平七，马 2 进 4，车七平九，士 5 退 4，车九平六，马 4 进 2，车六平四，红方亦优势。

19. 车四平七　炮 2 退 3　　**20.** 车九平八　车 2 进 1

21. 车七平八　……

精妙！红方总攻开始。

21. ……　车 2 进 2

22. 马六进八　马 4 进 3

23. 马五进六　……

前仆后继，黑方崩溃。

23. ……　马 3 进 4

24. 车八进五　马 4 进 5（图 28）

25. 马八进七　……

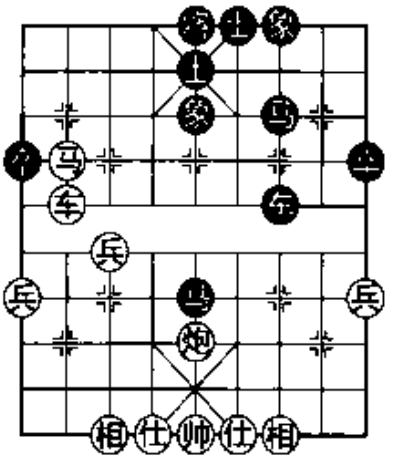

图 28

将军节外生枝。倘若车八退二，马 5 退 4，兵七进一，红方得子，不战自胜。

25. ……　将 5 平 4　　**26.** 车八退二　车 7 平 4

27. 车八平五　……

吃马弃仕有惊无险。

27. ……　车 4 进 5　　**28.** 帅五进一　车 4 退 1

29. 帅五退一　车 4 进 1　　**30.** 帅五进一　马 7 进 6

31. 车五进二　马 6 进 8　　**32.** 车五进一　……

老练！兑车后多子必胜。

32. ……　马 8 进 7　　**33.** 炮五平四　车 4 退 8

34. 车五平六　士 5 进 4　　**35.** 马七退八

（红胜）

点评：锐利飞刀出鞘一鸣惊人！倘若重演黑阵请三思而后行。

（二）炮八平七

（1989 年 6 月 3 日吴贵临与吕钦之战）

13. 炮八平七　……

中国台湾“棋王”、国际特级大师吴贵临最新飞刀亮相。

13. ……　　炮 2 进 3　　**14.** 兵七进一　……

过河拆桥，把选择的难点推给吕钦。

14. ……　　马 7 进 8

反击是强者的选择。倘若车 1 平 4，兵七平六，马 7 进 8，车四平三，马 8 退 9，车三平七，炮 7 进 6，马五退三，炮 2 平 5，仕四进五，马 3 进 5，车七平六，车 8 平 4，车九平八，前车退 2，车六退一，车 4 进 4，黑可抗衡。

15. 兵三进一　马 8 进 7

16. 兵七进一　卒 5 进 1

17. 马五进七　卒 5 平 4

18. 兵七进一（图 29）　……

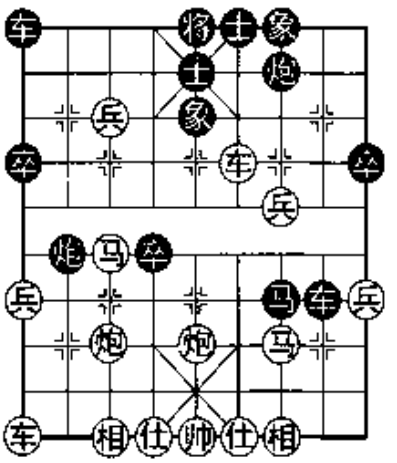

图 29

倘若马七进八，马 7 退 5，车四退五，马 3 退 1，车九平八，炮 2 进 1，马八进七，炮 7 平 3，炮七进六，车 1 平 3，炮五进一，车 3 进 1，车八进三，车 8 平 7，炮五进四，象 7 进 5，车八平三，马 5 进 7，车四进二，车 3 进 2，车四平三，局势平淡。

18. ……　　卒 4 平 3　　**19.** 车四退三　卒 3 进 1

20. 炮七退一　……

小卒咄咄逼人，不得不退让。倘若车四平七，马 7 进 5，红方丢车。

20. ……　　炮 2 进 1

21. 炮五进一　车 8 进 1

22. 车九进二　……

不明显的软着。似可炮五平八，车 8 平 7，车四平七，马 7 退 5，车七平五，红方稍优。

22. ……　　卒 3 进 1（图 30）

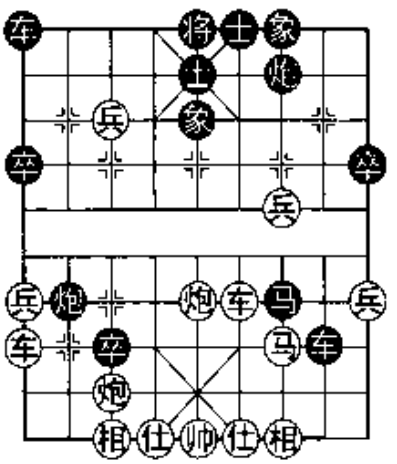

图 30

争斗进入高潮！

23. 炮五退一　……

宁丢一子不失一先！倘若炮五平三，炮 2 平 7，马三退五，卒 3 平 2，车九退二，车 8 平 4，相七进五，车 1 平 4，黑方优势。

23. ……　　车 8 平 7

24. 车九平七　炮 2 退 2

似应炮 7 平 9，车四平八，炮 9 进 5，车八进三，车 7 进 2，兵七平六，马 7 进 5，相七进五，车 7 退 5，兵六进一，炮 9 进 3，帅五进一，士 5 退 4，尚可坚守。

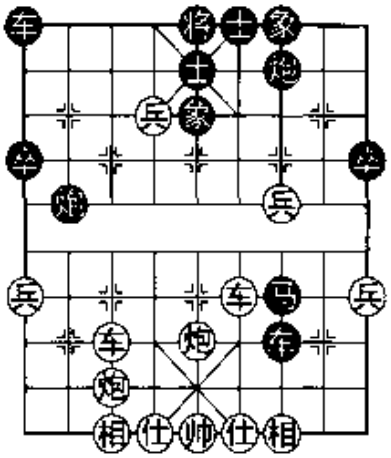
图 31

25. 兵七平六（图 31）　……

兵临城下！现在可以看到，双方已经争斗了 20 多个回合，右翼黑车竟然还是原地未动，这是布局结构不佳造成的。

25. ……　　炮 2 平 5

难道是丢车的盲棋吗？非也！危境之下苦无良策。

如车 1 平 4，兵六平五，炮 2 平 5，炮七平五，炮 5 进 4，兵五进一，将 5 进 1，仕六进五，车 4 进 4，车七进四，红方胜势。

26. 炮五进五　象 7 进 5　　**27.** 车七平三　车 1 平 3

28. 炮七平三　车 3 进 6　　**29.** 车四平七　马 7 进 5

30. 炮三平五　马 5 进 7　　**31.** 炮五平四　炮 7 进 6

32. 兵三平四

（红胜）

点评：飞刀的威力不可低估。

第 10 局　急冲中兵三兵吃卒对屏风马冲 7 卒

1. 炮二平五　马 8 进 7　　**2.** 马二进三　马 2 进 3

3. 车一平二　车 9 平 8　　**4.** 兵七进一　卒 7 进 1

5. 车二进六　炮 8 平 9　　**6.** 车二平三　炮 9 退 1

7. 兵五进一　士4进5　　**8.** 兵五进一　炮9平7

9. 车三平四　卒7进1　　**10.** 兵三进一　车8进6

11. 马八进七　马7进8

飞马踏车，急于反击。

12. 兵三进一　……

冲兵是先弃后取的佳着。

12. ……　炮7进6　　**13.** 炮五进四　马3进5

14. 炮八平三　车8平7　　**15.** 兵三平二　……

保持多兵之势。倘若炮三平五，车7退2，兵五进一，炮2平7，相三进一，车1平2，车九进一、车7平5，车四退三，车5退1，马七进五，车5平7，马五进四，炮7平5，马四进五，象7进5，局势平淡。

15. ……　车7进1

16. 马七进五　车7进2（图32）

另有两种选择：①车7退1，马五进四，车7平8，车四平五，车8退2，车九平八，炮2平4，相七进五，车8进2，兵一进一，车8平1，车五平七，红棋优势。②车7平8，兵五进一，车8退3，车九平八，车8平5，车八进三，炮2平7，相三进五，车1进2，车四平一，红棋优势。

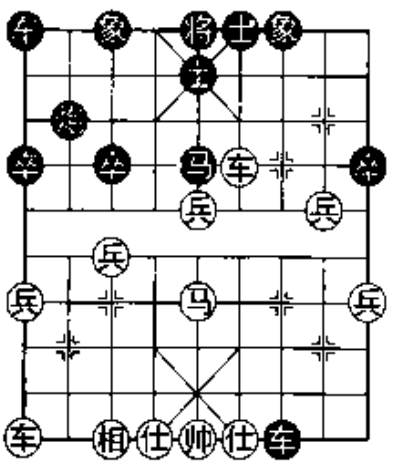

图32

图32形势下，红棋有车四平五与兵五进一两种选择。

（一）车四平五

（1964年12月26日王嘉良与李义庭之战）

17. 车四平五（图33）　卒9进1

图33形势下，黑棋另有四种选择：①炮2进2，马五进六，车1平2，车九平八，车7退4，车八进四，车7平5，仕六进五，象7进5，车五平七，炮2平5，马六进五，士5进4，马五进三，将5平4，车七平六，车5平4，仕五进六，车4退2，车八进五，

车4平3，车八退二，士6进5，车八退二，炮5进2，车八平七，红棋优势。②车7平8，兵二平三，炮2平9，车九平八，象3进5，兵三平四，车1平4，车五平一，车4进6，马五进三，红棋优势。③炮2平9，车九进二，炮9进4，车九平一，炮9平1，车五平七，红棋优势。④炮2平5，车九平八，车7平8，兵二进一，车8退4，马五进六，车8平5，仕四进五，车1进1，车五平七，车5退1，车七进三，士5退4，马六进五，象7进5，车七退三，车1平7，车七平三，红棋优势。

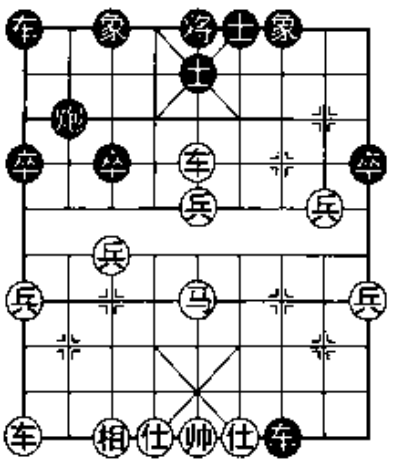

图33

18. 相七进五　车7退3　　**19.** 马五进四　车7平9

20. 车九平八　炮2进4

倘若炮2平4，车五平七，卒9进1，兵七进一，红棋优势。

21. 马四进二　……

精妙！

21. ……　　车1进2

如炮2平5，仕六进五反杀，车9平6，兵五平四，车1进2，车八进九，将5平4，车八平七，将4进1，车七退三，红棋胜势。

22. 车五平七　车1平7　　**23.** 兵二平三　……

稳健！亦可车七进三，士5退4，兵二平一，车9平5，仕六进五，车7进1，兵一进一，红棋胜势。

23. ……　　炮2平3　　**24.** 车七平三

（红棋优势）

点评：先弃后取是本局的精华。

（二）兵五进一

（2009年6月6日巢正圣与于幼华之战）

17. 兵五进一　……

最新改进型战术，与车四平五各有千秋。

17. ……　　车 7 平 8

倘若炮 2 平 9，相七进五，车 7 平 8，车九平八，车 8 退 5，马五进三，车 1 进 2，车四平一，红棋优势。

18. 车九平八　炮 2 平 9（图 34）

19. 马五进六　……

似应马五进三占据“相尖”高地为佳。

19. ……　　车 8 退 5

20. 马六进八　炮 9 平 2

21. 车八进三　车 8 平 5

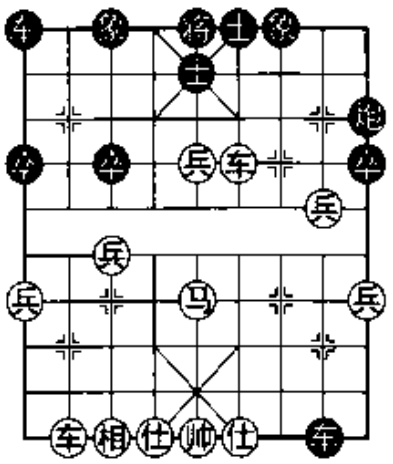

图 34

如炮 2 进 4，马八进七，将 5 平 4，马七进九，车 8 平 5，仕四进五，炮 2 平 5，帅五平四，炮 5 退 3，兵一进一，车 5 进 1，仕五进六，炮 5 退 1，车四平七，象 3 进 1，马九退七，各有顾忌。

22. 仕四进五　车 1 进 2　　**23.** 车八平三　车 5 平 2

24. 兵五进一　……

弃兵保马，势逼无奈。

24. ……　　象 3 进 5

倘若贪吃而车 2 退 1，兵五进一，将 5 进 1，车四进三，炮 2 平 7，车四平七，车 2 进 4，车七平三，缺士怕双车，黑难忍受。

25. 车四平七　车 1 退 2　　**26.** 车三进三　车 1 平 3

27. 车三平一　车 3 进 3　　**28.** 车一平七

（各有顾忌，终局黑胜）

点评：此局是网络弈战采用的战术，红棋仍有较好攻势。黑棋第 10 回合“车 8 进 6”抢占兵林的过河车战术反击效果较差。

第 11 局　肋道踏马对退马贴将飞马踏车

1983 年，杨官璘开辟一条抵抗中炮急冲中兵之路，并创造出“单骑救主”的惊世名局。

1. 炮二平五　马 8 进 7　　**2.** 马二进三　车 9 平 8

3. 车一平二　马 2 进 3
4. 兵七进一　卒 7 进 1
5. 车二进六　炮 8 平 9
6. 车二平三　炮 9 退 1
7. 兵五进一　士 4 进 5
8. 兵五进一　炮 9 平 7
9. 车三平四　卒 7 进 1
10. 马三进五　卒 7 进 1
11. 马五进六（图 35）　……

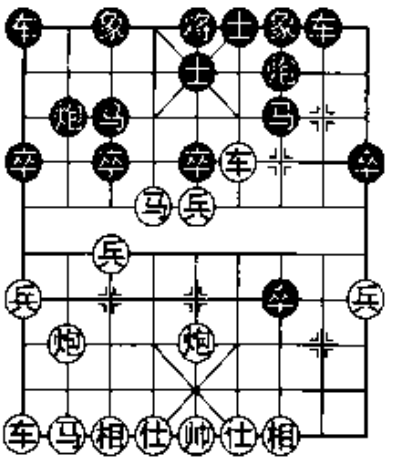

图 35

飞马盘中再“肋道踏马”是 1975 年出自福建业余棋手的新着，至今仍然长盛不衰。

11. ……　马 3 退 4

“退马贴将”是杨官璘打响的第一枪。退马避捉是朴素的防御思维。

12. 兵五进一　……

突破中路防线是急冲中兵的战略目的。

12. ……　马 7 进 8

“飞马踏车”引发激烈搏杀。

13. 车四平三　炮 2 平 7

双炮轰车打相，十分凶悍！

14. 马六进八　……

飞马奔槽，抑制黑炮打车。

14. ……　马 4 进 3
15. 炮五平二　……

构思奇特！

15. ……　后炮进 2

激战进入高潮，复杂多变之势令人眼花缭乱。

16. 前马进七　……

倘若炮二进七，前炮进 6，仕四进五，后炮退 1，兵五平六，马 8 进 6，车九进二，后炮平 8，炮八平二，卒 7 进 1，后炮进四，马 3 退 1，车九平八，马 1 进 2，车八进四，车 1 进 2，车八退一，车 1 平 7，黑棋的攻势依然强大。

16. ……　　将5平4

17. 炮二平六　……

虚晃一枪后再平炮叫杀，刺刀见红！如炮二进七，车1进1，炮二退一，后炮退1，马八进七，后炮平3，炮二平七，车1平3，黑棋多子优势。

17. ……　　马8退6（图36）

如何解杀？唯有单骑救主！绝妙的构思，超凡的想象。

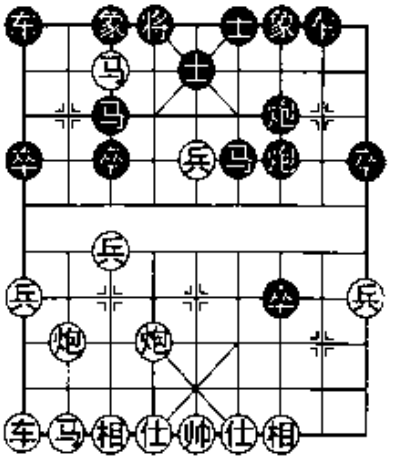

图36

图36形势之下，红棋有炮六进二与炮八退一两种选择。

（一）炮六进二

（1983年11月22日刘殿中与杨官璘两位著名特级大师之战）

18. 炮六进二　……

高炮叫杀加速失败，使这首振奋人心的攻杀交响曲出现一个不和谐音符。详看下局。

如炮六退一，车8进8，以下红方有两种选择：①仕四进五，前炮平5，帅五平四，炮7平6，炮八平四，车8退1，车九进二，车8平6，仕五进四，马6进5，炮六平四，车1进1，炮四进六，士5进6，黑棋胜势。②车九进一，前炮平5，炮八平六，车8平4，车九平六，炮7平5，马七退五，象3进5，马八进七，将4平5，黑棋多子胜势。

18. ……　　车8进7

跟踪追击，擂响攻城擒王战鼓！

19. 相三进五　前炮平5

消灭小兵，一炮定乾坤！

20. 仕六进五　马6进5　　**21.** 炮六退三　……

别无良策。倘若炮八平二打车，则车1进1亦多子胜势。

21. ……　　炮5进4

乘机轰相，打开第一道防线，胜券在握。

22. 帅五平六　马 5 进 3

踢炮叫杀，大厦将倾！

23. 炮六进二　前马进 2　　**24.** 帅六进一　炮 5 退 2

25. 车九进二　……

此时已无良策，出车保炮只是聊尽人事而已。

25. ……　车 1 平 2　　**26.** 炮八进二　车 2 进 5

简明！胜势已定。

27. 车九平二　车 2 平 3

（黑胜）

点评：反击突破，经典名局。其凶猛的后手反击使后来者不得不退避三舍。细细思考精彩奥妙的攻杀，必获益匪浅。

（二）炮八退一

18. 炮八退一　……

退炮叫杀不拘一格，别有洞天！

18. ……　前炮进 6（图 37）

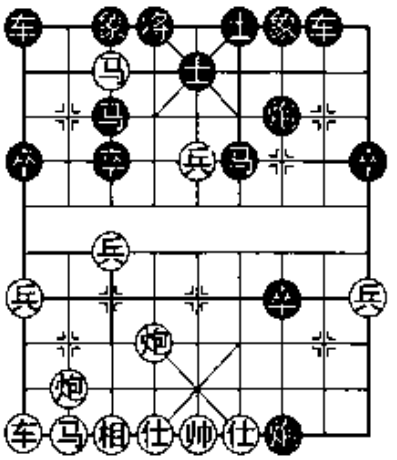

图 37

19. 帅五进一　……

如仕四进五，前炮退 1，仕五退四，前炮平 3，兵五平六，马 6 进 4，马七进九，卒 7 平 6，炮六平三，炮 3 平 7，兵七进一，卒 3 进 1，炮八平六，后炮平 5，车九进二，炮 7 进 1，帅五进一，马 3 进 5，炮三平五，马 5 进 6，炮五平六，炮 7 退 2，马九退七，炮 5 进 2，后炮进四，马 6 退 4，炮六退一，车 8 进 7，黑棋胜势。

19. ……　车 8 进 8

弃车解杀，别无良策！倘若错走前炮退 1，炮八进二，车 8 进 7，相七进五，前炮退 1，炮六进二，绝杀红胜。

20. 炮八平二　车 1 进 1　　**21.** 兵五平六　……

倘若兵五平四，车 1 平 3，车九进二，车 3 平 2，马八进七，将 4 平 5，兵四进一，车 2 平 4，马七进八，后炮平 8，兵四进一，

炮 8 平 5，黑棋优势。

21. ……　　马 6 进 4　　**22.** 兵六平七　后炮平 4

23. 前兵进一　……

倘若车九进二，车 1 平 3，后兵进一，马 3 退 1，车九平八，卒 7 平 6，马八进九，卒 6 平 5，后兵平六，车 3 进 2，炮六进五，车 3 平 7，车八平四，车 7 进 5，车四退一，车 7 平 6，帅五平四，士 5 进 4，兵六进一，马 1 进 2，马九进七，马 2 进 3，兵六进一，红棋尚有一线和棋之望。

23. ……　　炮 4 进 5

24. 车九进二　炮 4 退 1

25. 车九平六　马 4 进 6（图 38）

26. 车六平八　……

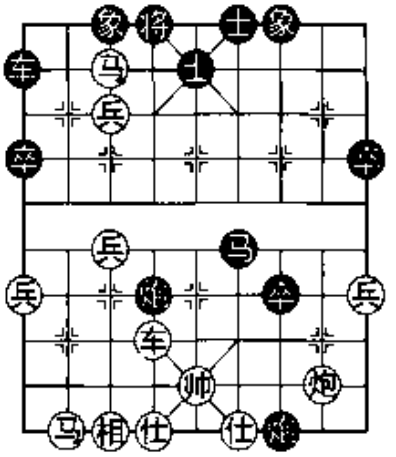

图 38

倘若相七进五，马 6 进 7，帅五平四，炮 4 退 5，炮二进七，士 5 进 6，车六进五，象 7 进 5，前兵平八，卒 1 进 1，炮二平四，车 1 进 2，车六退一，车 1 平 4，马七退六，炮 7 平 4，兵八平七，前炮退 3，马六退四，后炮平 5，前兵平六，炮 5 进 6，马四退三，炮 5 平 4，兵六平五，马 7 退 5，马三退五，象 3 进 5，各有顾忌。

26. ……　　炮 4 退 4

倘若马 6 进 7，帅五平四，卒 1 进 1，炮二进三，车 1 进 2，炮二平六，车 1 平 6，车八平四，车 6 进 4，帅四进一，卒 7 平 6，帅四平五，卒 6 平 5，帅五平四，将 4 进 1，马八进七，炮 4 进 1，仕四进五，炮 7 平 9，仕五进六，卒 5 平 6，帅四退一，马 7 退 5，帅四平五，马 5 进 3，炮六进一，卒 6 平 5，帅五退一，炮 9 平 8，前兵平八，将 4 退 1，兵七进一，红棋优势。

27. 车八进一　卒 7 进 1　　**28.** 马八进七　卒 7 平 8

倘若卒 1 进 1，车八平四，马 6 退 5，炮二进七，车 1 平 2，车四进六，士 5 退 6，炮二平八，马 5 退 3，炮八退六，马 3 进 4，炮

八平三，红棋稍优。

29. 炮二平三　卒 8 平 7　　**30.** 炮三平二　卒 7 平 8

（各有顾忌，不变和棋）

点评：此局变化复杂深奥，所拟着法为作者构思。黑棋强大的反击绝对不可低估。虽然红棋有和棋的机会，但在实战中风险较大。

第 12 局　肋道踏马对退马贴将飞马踏车

1984 年全国象棋团体赛，象棋大师于红木以居高临下的姿态，高举“不听邪急冲中兵”的战旗，英勇向“单骑救主”战例发出挑战，并创出新着。

1. 炮二平五　马 8 进 7　　**2.** 马二进三　车 9 平 8

3. 车一平二　卒 7 进 1　　**4.** 兵七进一　马 2 进 3

5. 车二进六　炮 8 平 9　　**6.** 车二平三　炮 9 退 1

7. 兵五进一　士 4 进 5　　**8.** 兵五进一　炮 9 平 7

9. 车三平四　卒 7 进 1　　**10.** 马三进五　卒 7 进 1

11. 马五进六　马 3 退 4

12. 兵五进一　马 7 进 8

13. 车四平三　炮 2 平 7

14. 马六进八　马 4 进 3

15. 车九进一　……

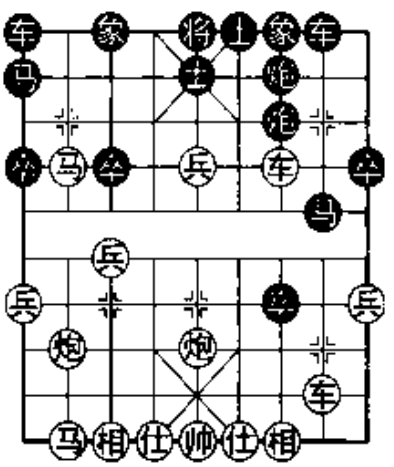

图 39

于红木首创高横车新着。

15. ……　马 3 退 1

兑掉卧槽马，势在必行。

16. 车九平二（图 39）　……

图 39 形势之下，黑棋有马 1 进 2 与卒 7 平 8 两种选择。

(一) 马1进2

(上海于红木与四川甘小晋两位著名棋手之战)

16. …… 马1进2 **17.** 车三进一 马8退7

18. 车二进八 马7进6 **19.** 炮八进三 ……

阻挡黑马前进之路，好棋！

19. …… 象3进5

如炮7进8，仕四进五，马6进4，炮五进二，马2退3，炮八退一，车1平2，炮八平六，车2进9，车二退四，象3进5，车二平六，卒7平6，兵五平六，红棋有攻势。

20. 炮五进三 ……

看似佳着实则略有冒进之嫌。似可马八进七，炮7进8，仕四进五，马2退3，炮八平五，车1平4，兵五进一，马6退5，马七进八，搏杀之下各有顾忌。

20. …… 车1平4

弃马出车，出人意料！

21. 兵七进一 ……

用心良苦！倘若接受挑战而炮八平四，马2进3，炮五进二，象7进5，仕四进五，车4进4，相三进五，车4平6，相五进七，象5进7，马八进七，各有顾忌。

21. …… 卒3进1 **22.** 车二退四 马6进5

似应炮7进8，仕四进五，马6进5，兵五进一，象7进5，车二进二，马2进4，相七进五，炮7退1，炮五平二，象5退7，风暴过后黑棋前景光明。

23. 兵五进一 炮7进8

炮轰底相使红棋也颇有顾忌。

24. 仕四进五 象7进5 **25.** 车二进一 马2退3

26. 相七进五 炮7平9 **27.** 车二平三

(相互对攻，余略，终局红胜)

点评："高横车"是改进型战术。虽然取得对攻之机，但有致命死穴。请看下局。

（二）卒7平8

16. ……　　卒7平8（图40）

精妙！使红棋陷于进退两难的尴尬境地。

17. 兵五平四　……

如车二进二，马1进2，以下红方有两种选择：①车三进一，马8退7，车二进六，炮7进8，仕四进五，马7退8，黑棋胜势。②车三平一，马2进3，黑棋胜势。

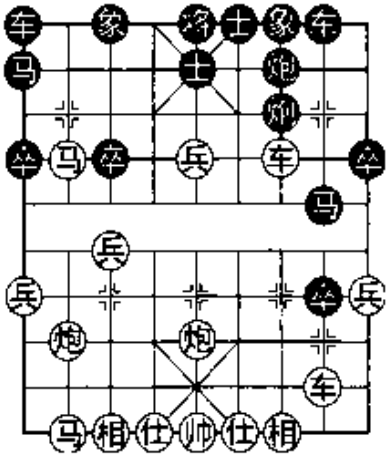

图40

17. ……　　象3进5

18. 前马进七　……

弃马解围，无可奈何。

18. ……　　后炮平3　　**19.** 车二进二　车1平2

20. 马八进七　卒3进1　　**21.** 兵四进一　马8进6

弃还一子是保持优势的佳着。

22. 车二进六　马6退7　　**23.** 兵四平三　卒3进1

24. 车二退三　……

倘若兵三平四，将5平4，兵四平五，象7进5，车二退三，车2进3，炮五平一，炮3进6，炮一进四，车2进4，黑棋优势。

24. ……　　马7进5　　**25.** 马七进五　车2进6

26. 炮八平七　卒3平4

（黑棋优势）

点评：卒7平8的绝着使“横车链马”黯然失色。

第13局　肋道踏马对退马贴将飞马踏车

1. 炮二平五　马8进7　　**2.** 马二进三　车9平8

3. 车一平二　马2进3　　**4.** 兵七进一　卒7进1

5. 车二进六　炮8平9　　**6.** 车二平三　炮9退1

7. 兵五进一　士 4 进 5　　**8.** 兵五进一　炮 9 平 7

9. 车三平四　卒 7 进 1　　**10.** 马三进五　卒 7 进 1

11. 马五进六　马 3 退 4　　**12.** 兵五进一　马 7 进 8

13. 兵五平六　……

"分兵叫将"不怕丢车？这是云南著名象棋大师陈信安于 1984 年全国象棋团体赛首创。

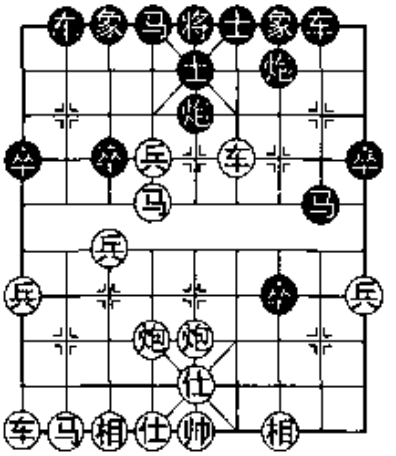

图 41

13. ……　炮 2 平 5

14. 仕四进五　车 1 平 2

如马 8 退 6，马六进四，马 4 进 3，马四进三，将 5 平 4，炮八平六，士 5 进 4，兵六进一，绝杀红胜。

15. 炮八平六（图 41）　……

图 41 形势之下，黑棋有车 2 进 4 与炮 7 进 8 两种选择。

（一）车 2 进 4

15. ……　车 2 进 4

高车捉马是夺取优势的佳着。

16. 车四退一　炮 7 进 8

吹响冲锋号！

17. 兵六进一　……

如马六进四，马 8 退 6，车四平八，炮 7 平 9，帅五平四，马 6 进 5，车八平四，炮 5 进 5，相七进五，马 5 进 4，仕五进六，卒 7 进 1，帅四平五，车 8 进 9，帅五进一，车 8 退 1，帅五退一，卒 7 进 1，帅五进一，卒 7 进 1，车四退四，炮 9 退 1，黑棋胜势。

17. ……　车 2 平 4

弃车砍马，石破天惊！

18. 车四平六　马 8 进 6　　**19.** 车六平四　……

倘若兵六进一，马 6 进 5，相七进五，车 8 进 9，兵六进一，士 5 退 4，车六平五，炮 7 平 4，仕五退四，炮 4 平 1，马八进七，

炮 1 平 6，帅五进一，车 8 退 5，车五进一，车 8 平 4，炮六进二，车 4 退 1，车五退一，炮 6 退 8，炮六平五，炮 6 平 5，车五平四，后炮进 4，帅五平四，卒 7 进 1，黑棋胜势。

19. ……　　炮 7 平 9　　**20.** 帅五平四　……

倘若兵六平五，车 8 进 9，仕五退四，车 8 退 5，仕四进五，车 8 平 6，兵五进一，将 5 进 1，马八进七，车 6 平 8，马七进六，车 8 进 5，仕五退四，马 6 进 8，马六进五，马 4 进 5，马五退四，马 5 进 6，马四退二，车 8 退 3，仕四进五，车 8 进 3，仕五退四，车 8 退 1，仕四进五，马 6 进 8，车九平八，车 8 进 1，仕五退四，马 8 进 6，黑棋胜势。

20. ……　　马 6 进 5

21. 相七进五　炮 5 平 6

22. 车四进二（图 42）　……

弃车砍炮，无奈。

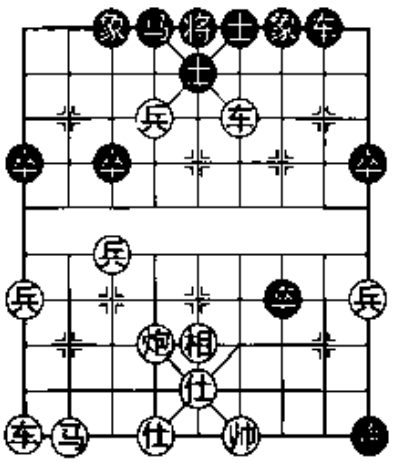

图 42

1984 年全国象棋团体赛，陈信安与柳大华之战曾车四平三，车 8 进 9，帅四进一，卒 7 平 6，车三平四，象 3 进 5，兵六进一，车 8 退 1，帅四退一，炮 6 平 7，车四平三，象 5 进 7，黑胜。

22. ……　　车 8 进 9

23. 帅四进一　士 5 进 6

24. 兵六进一　车 8 退 8

25. 兵六进一　将 5 平 4

26. 帅四退一　车 8 进 8

27. 帅四进一　车 8 退 4

28. 帅四退一　车 8 进 4

29. 帅四进一　炮 9 退 2（图 43）

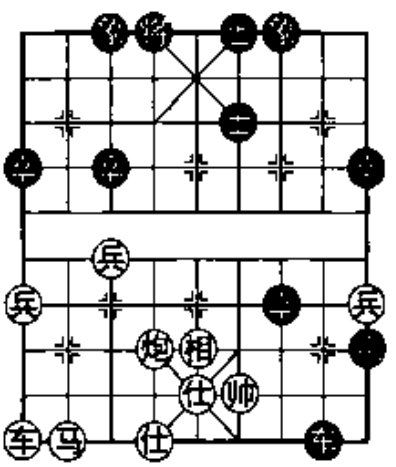

图 43

倘若求和，黑可车 8 退 4 不变判和，平分秋色。现在献炮是只要有百

分之一胜望也要百分之百努力！

30. 车九进二 ……

如炮六平一，卒7进1，仕五进六，卒7平6，帅四平五，车8退1，帅五退一，卒6进1，绝杀黑胜。

30. …… 将4平5

31. 车九平七 炮9平4

32. 仕五进六 卒7进1

33. 帅四平五 卒7平6

倘若车8平4，马八进九，卒7平6，马九进七，车4平9，帅五平六，车9退3，相五进三，车9平4，黑棋亦优。

34. 帅五平六 卒6平5（图44）

35. 仕六退五 ……

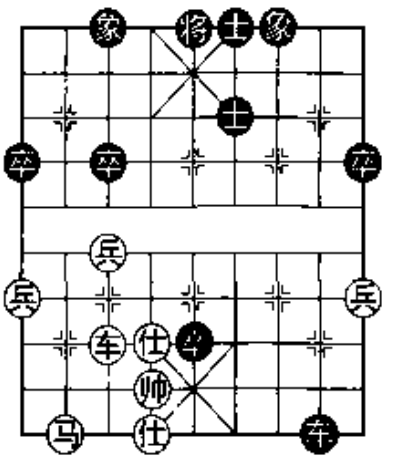

图44

倘若兵七进一，车8退1，仕六退五，卒5进1，仕六进五，车8平5，帅六退一，车5进1，帅六进一，车5平2，兵七进一，车2退1，帅六退一，车2退2，车七平五，士6退5，兵九进一，车2平9，黑棋优势。

35. …… 卒5进1

36. 仕六进五 车8平2

37. 车七平五 象7进5

38. 车五进四 卒9进1

39. 兵九进一 车2平1

40. 车五平七 车1退4

（黑棋优势）

点评：黑棋反击猛烈，倘若重演此阵请谨慎为妙。最后所拟残局变化仅为抛砖引玉。

（二）炮7进8

15. …… 炮7进8

炮轰底相，另有一番厮杀。

16. 车四退一 炮5进3

17. 兵六进一 ……

倘若车四退四，马4进5，马六退七，炮5进1，车四平二，车2进7，帅五平四，车2退3，黑棋优势。

17. ……　　象 3 进 5　　**18.** 兵六进一　炮 7 平 9

19. 兵六进一　……

倘若帅五平四，马 8 进 9，马六进四，马 9 进 8，帅四平五，马 8 退 6，车四退三，车 8 进 9，车四退二，炮 9 平 6，马四退五，炮 6 平 4，仕五退四，炮 4 平 6，黑棋胜势。

19. ……　　车 2 平 4（图 45）

精妙绝伦！

20. 炮六进七　马 8 进 9

以下即将展开一气呵成的连珠妙杀！

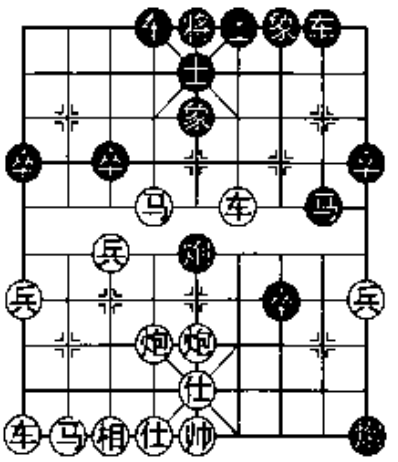

图 45

21. 马六退五　车 8 进 9　　**22.** 仕五退四　马 9 进 7

23. 车四退三　车 8 退 7　　**24.** 仕四进五　炮 5 平 8

25. 炮五进五　车 8 平 5　　**26.** 仕五进六　车 5 进 4

27. 相七进五　车 5 进 1

（黑胜）

点评：黑棋攻势如潮，红棋风险较大。

第 14 局　肋道踏马对退马贴将飞马踏车

2005 年，中炮急冲中兵战术在网上网下如火如荼，必然在全国象棋少年赛里有所影响。一些新颖的布局飞刀在少年棋手的手下铸成。

1. 炮二平五　马 8 进 7　　**2.** 马二进三　车 9 平 8

3. 车一平二　马 2 进 3　　**4.** 兵七进一　卒 7 进 1

5. 车二进六　炮 8 平 9　　**6.** 车二平三　炮 9 退 1

7. 兵五进一　士 4 进 5　　**8.** 兵五进一　炮 9 平 7

9. 车三平四　卒 7 进 1　　**10.** 马三进五　卒 7 进 1

11. 马五进六　马 3 退 4

2005 年全国象棋少年赛赵金成与王天一在第一轮相遇，两人是当时少年棋手的王者。临场王天一走子快速，显示赛前大有准备。本来退马避捉是早已遭到淘汰的老式战术又被重新推上战场，看来是要有新着问世了。

12. 兵五进一　马 7 进 8

13. 兵五平六　炮 2 平 5

14. 仕四进五　车 1 平 2

15. 帅五平四（图 46）　……

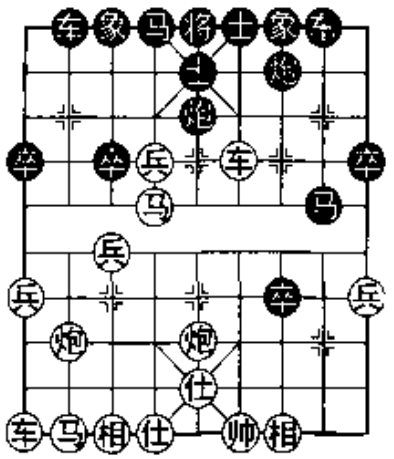

图 46

大连著名少年名手赵金成抛出最新布局飞刀！

15. ……　象 7 进 9

必然！倘若错走马 8 退 6 贪车则马六进四，绝杀。

16. 车四进二　炮 7 进 1

“高炮防兵”经网上两年多的演练，现在首次在公开比赛中正式亮相，其防御功能相当有效。

如车 2 进 7 吃炮，兵六进一，炮 5 进 3，兵六进一，车 2 退 6，兵六进一，将 5 平 4，车四平三，马 8 进 9，车三退五，马 9 进 8，车三退二，车 2 进 3，马六进七，将 4 平 5，车九进二，车 2 平 6，炮五平四，车 8 进 2，马七退五，炮 5 平 9，帅四平五，炮 9 进 4，炮四退二，炮 9 退 1，车三进五，红棋优势。

17. 马八进七　车 2 进 6

18. 兵六平五　炮 5 平 4

19. 兵五平六　炮 4 平 5

20. 兵六平五　炮 5 平 4

21. 兵五平六　炮 4 平 5

22. 兵六平五　……

本届比赛实行走一步棋加 20 秒制。现在频频走兵加秒，是比赛经验老练的体现。

倘若兵六平七，马 8 进 9，马六进八，车 2 退 3，前兵平八，炮 7 进 7，马七进五，炮 5 进 5，相七进五，炮 7 平 9，车四退六，车 8 进 9，帅四进一，马 9 进 8，车四平一，卒 7 平 6，马五进四，马 4 进 5，马四退二，马 8 退 7，车一平三，车 8 退 4，炮八退二，

炮 9 退 5，帅四退一，车 8 进 4，相五退三，炮 9 进 5，黑棋胜势。

22. ……　　炮 5 平 4

23. 车九平八　马 8 进 9

马踏边兵，几乎形成五子归边之势，对红棋右翼空当阵地产生极大的压力。

24. 兵五平六　炮 4 平 5（图 47）

图 47 形势之下，红棋有兵六平五与马七进六两种选择。

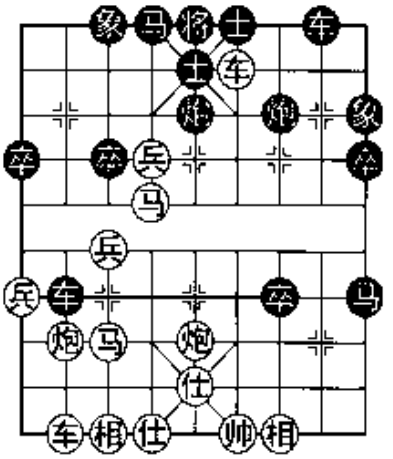

图 47

（一）兵六平五

（2005 年 8 月 2 日赵金成与王天一之战）

25. 兵六平五　……

形势十分复杂，时间包干制的压力越来越大，加秒的闲着在此已失灵，从而带来严重后果。

25. ……　　炮 7 进 7（图 48）

弃炮搏杀算度深远！很难想象这是出自一位 16 岁少年的精妙构思，显示出优异的棋艺天才。

26. 兵五进一　马 9 进 7

刻不容缓！倘若马 4 进 5，炮五进二，黑方攻势迟缓。

27. 帅四平五　马 4 进 5

28. 马六进五　……

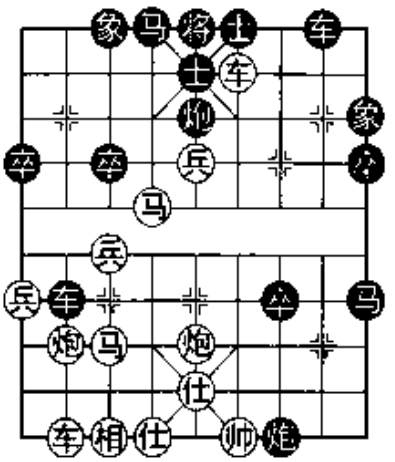

图 48

倘若马七进五，炮 7 平 9，马五退三，卒 7 进 1，马六进四，车 8 进 9，仕五退四，将 5 平 4，炮八平六，车 8 退 6，仕四进五，车 2 进 3，马四进六，车 8 平 4，马六进七，车 4 进 4，仕五进六，卒 7 进 1，仕六退五，车 2 退 9，车四退二，车 2 平 3，车四平六，将 4 平 5，车六平一，炮 9 平 8，车一进一，车 3 进 2，车一退一，车 3 平 4，车一平五，卒 7 进 1，仕五退

四，将5平4，仕六进五，马5退7，黑棋优势。

28. ……　　象3进5　　**29.** 仕五进四　……

无可奈何，别无良策。倘若车四退六，车8进9，车八进一，炮7平4，仕五退四，炮4平6，车八退一，炮6平3，帅五进一，车8退1，帅五退一，炮3退1，车八进一，车8进1，帅五进一，车8平6，炮五平三，车6退2，炮八平四，车2进2，黑棋亦胜势。

29. ……　　车8进9

紧凑，精妙！

30. 帅五进一　车8退1　　**31.** 帅五退一　炮7平9

32. 炮五平三　卒7进1

33. 炮八退一　车8平3

（黑胜）

点评：改革创新总是要付出代价的。新着遭到毁灭性打击，多年来再也没有重演此局。那么这一战术就要被扼杀于萌芽之中吗？请看下局。

（二）马七进六

25. 马七进六　……

倘若炮八平九，炮7进7，以下红方有两种选择：①车八进三，马9进7，帅四进一，炮7平9，绝杀黑胜。②马六进四，马9进7，帅四平五，马4进3，马四退五，马3进5，车八进三，炮7平9，车四退六，炮5进3，车八平五，车8进9，仕五退四，车8平6，帅五进一，车6退2，帅五平六，车6进1，炮五退一，马7进6，帅六进一，车6退1，相七进五，车6退3，车五进一，炮9退2，相五退三，车6进3，炮五进一，车6平5，绝杀黑胜。

25. ……　　炮7进7

倘若卒7进1，前马进四，马4进3，兵六进一，车8进9，兵六平五，象3进5，炮八平六，卒7平6，炮六平四，马9进7，帅四平五，车8平7，炮四退二，马7进6，仕五退四，车2平5，马四退六，车5退1，前马进七，炮7平3，车八进九，炮3退2，马六进七，车7退2，马七进五，红棋胜势。

26. 炮八平六（图 49） ……

这步棋是作者闭门造车之作。看似平白无故弃车，而实是夺取优势的重要手段。

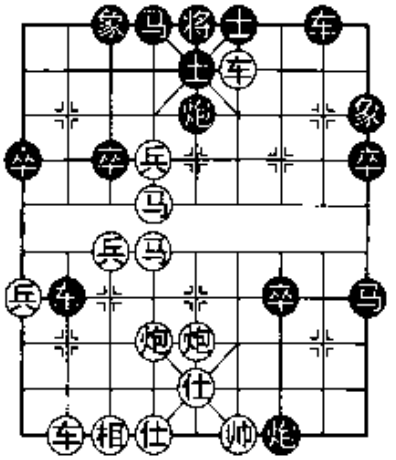

图 49

26. …… 马 9 进 8

27. 帅四平五 车 2 进 3

28. 兵六进一 炮 7 退 2

倘若马 8 退 6，炮六平四，车 8 进 9，兵六平五，马 4 进 5，后马进四，炮 7 平 4，仕五退四，车 8 退 9，帅五平六，车 2 平 3，帅六进一，车 8 进 8，仕四进五，车 3 退 1，帅六退一，车 8 进 1，炮四退二，将 5 平 4，炮五平六，将 4 平 5，马六进五，象 3 进 5，马四进五，红棋胜势。

29. 兵六进一 马 8 退 6

倘若炮 5 进 2，前马进八，马 8 退 6，帅五平四，炮 7 平 5，兵六进一，士 5 退 4，马八进七，绝杀红胜。

30. 帅五平四 炮 7 平 5 **31.** 前马进五 车 8 进 9

32. 帅四进一 车 8 退 1 **33.** 帅四退一 ……

亦可帅四进一，卒 7 进 1，帅四平五，车 2 退 8，马五进三，车 8 退 7，车四平五，绝杀红胜。

33. …… 车 2 退 8 **34.** 马五进三

（绝杀红胜）

点评：这是尚未开发的处女地。所拟着法仅供参考。

第 15 局 肋道踏马对退马贴将飞马踏车

1. 炮二平五 马 8 进 7 **2.** 马二进三 车 9 平 8

3. 车一平二 马 2 进 3 **4.** 兵七进一 卒 7 进 1

5. 车二进六 炮 8 平 9 **6.** 车二平三 炮 9 退 1

7. 兵五进一 士 4 进 5 **8.** 兵五进一 炮 9 平 7

9. 车三平四　卒 7 进 1
10. 马三进五　卒 7 进 1
11. 马五进六　马 3 退 4
12. 兵五进一　马 7 进 8
13. 兵五平六　炮 2 平 5
14. 仕四进五　车 1 平 2
15. 帅五平四　象 7 进 9
16. 车四进二　炮 7 进 1
17. 马八进七　车 2 进 4（图 50）

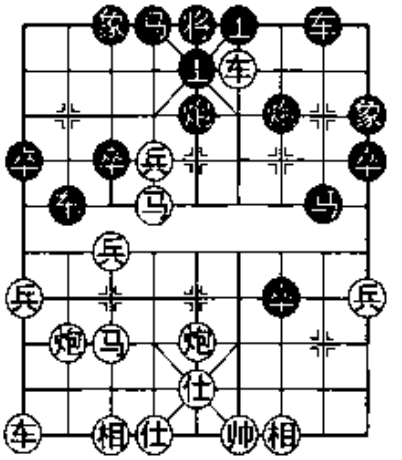
图 50

图 50 形势之下，红棋有车四退三与兵七进一两种选择。

（一）车四退三

18. 车四退三　……

退车保马是习惯性思维。

18. ……　马 8 进 9　　**19.** 马七进八　炮 7 进 7

20. 兵六进一　……

如炮八进三打车，马 9 进 7，帅四进一，炮 7 平 9，车四平二，车 8 进 4，炮八平二，马 7 进 8，帅四进一，卒 7 平 6，绝杀黑胜。

20. ……　车 2 平 4

弃车砍马，为攻击红棋右翼赢得时机。

21. 车四平六　车 8 进 9（图 51）
22. 帅四进一　……

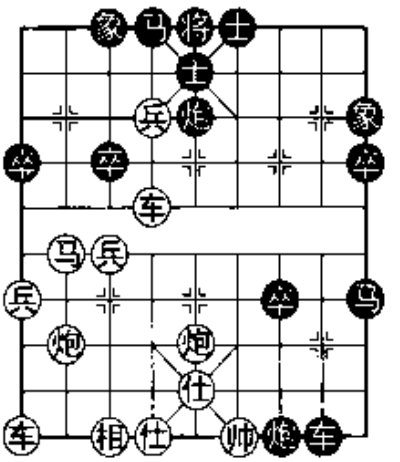
图 51

另有两种选择：①车九进一，炮 7 退 1，帅四进一，炮 7 平 9，绝杀黑胜。②车六平四，炮 7 平 4，帅四进一，车 8 退 1，帅四退一，炮 4 平 1，仕五退六，车 8 退 8，马八进七，马 9 进 7，炮八平三，卒 7 进 1，兵六平五，马 4 进 5，马七进八，卒 7 进 1，马八退六，将 5 平 4，炮五平六，马 5 进 4，马六进七，马 4

进5，马七退六，马5退4，马六进四，马4退5，车四平六，将4平5，马四进二，马5进4，黑棋优势。

22. ……　　炮7平3

自我消除前进中障碍。

23. 车六平四　卒8退1　　**24.** 帅四进一　卒7平6

再度自我消除障碍。

25. 车四退二　马9退7　　**26.** 车四平三　车8退2

妙捉红车解围！

27. 车九平七　车8平7　　**28.** 帅四退一　车7平6

29. 仕五进四　车6平2

追回失子，渐入佳境。

30. 兵六平五　象3进5　　**31.** 炮八平六　车2退1

32. 车七进三　象9退7　　**33.** 仕四退五　车2退1

（黑棋稍优）

点评："退车保马"看似攻守兼备，实则造成黑棋攻击的开始，红棋有层层风险。

（二）兵七进一

18. 兵七进一（图52）　……

冲兵拦挡别出心裁。倘若兵六进一，炮7平4，车四退三，车2进2，车九平八，炮4进1，炮五进一，炮4平5，马六进五，象3进5，炮八平九，车2进3，马七退八，马8退7，车四平五，车8进4，车五平二，马7进8，马八进七，马8进6，炮五进一，象9退7，黑棋优势。

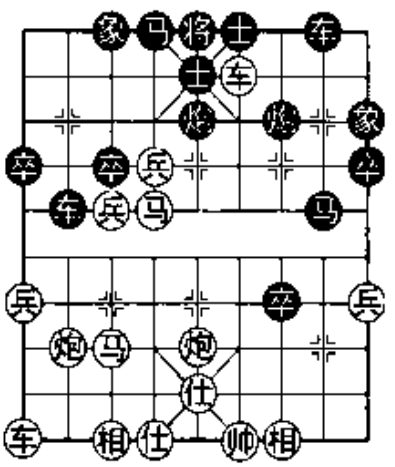

图52

18. ……　　卒3进1

倘若车2平3，炮八进七，车3平4，马七进五，车4平2，炮五进五，士5进6，车四退一，炮7平5，车四平五，士6进5，炮八平六，车8进3，炮六退一，车8平6，帅四平五，车6

平 4，车五平七，车 4 退 2，车七进二，车 4 退 1，车七退三，红棋优势。

19. 车九进一　车 2 退 1

引兵分离是“顿挫”战术。

20. 兵六平七　车 2 进 3

倘若车 2 平 3，马六进五，象 3 进 5，炮八进七，马 4 进 3，炮八平九，车 3 平 6，车四退二，马 8 退 6，车九平八，红棋有攻势。

21. 兵九进一　炮 5 进 2

如马 8 进 9 反击，车九进二，马 9 进 8，帅四平五，车 2 平 1，炮八进七，象 9 进 7，马七进九，红棋优势。

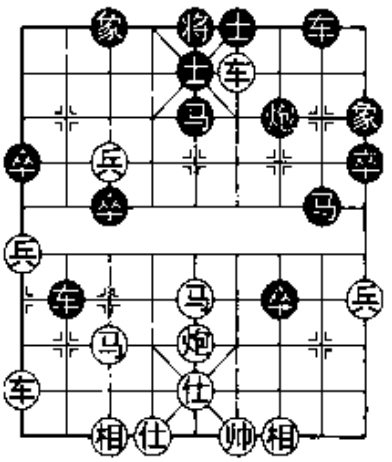

图 53

22. 马六退五　炮 5 进 3

23. 炮八平五　马 4 进 5（图 53）

24. 马五进四　……

稳健。倘若马五进三，卒 7 平 6，马七进六，车 2 平 4，马六退四，马 8 进 7，帅四平五，车 8 进 9，车九平八，马 7 进 6，帅五平四，马 6 退 7，帅四平五，红棋有惊无险。

24. ……　车 2 平 6　　**25.** 帅四平五　炮 7 进 3

26. 车九平八　炮 7 平 5　　**27.** 车八进三　炮 5 退 1

28. 马七进六　车 6 退 1　　**29.** 马四进五　象 3 进 5

倘若车 6 退 4，车八进五，士 5 进 4，车八平七，将 5 进 1，车七退一，将 5 退 1，车七平四，红棋胜势。

30. 车四退四　马 8 进 6　　**31.** 马六进四　马 6 进 5

32. 相七进五　象 5 退 3　　**33.** 马四退三　车 8 进 3

（局势平淡）

点评：黑棋“巡河车捉马”是重磅武器，稍有不慎红棋就有可能沉沙折戟。本局“弃七兵”是探索性战术，仅供参考。

第 16 局　肋道踏马对退马贴将跳中马

2011 年初春，全国冠军、特级大师蒋川在茂名表演 1 对 22 车轮大战，并抛出反击中炮急冲中兵的探索性最新飞刀，从而引发一场新的激战！

1. 炮二平五　马 8 进 7
2. 马二进三　车 9 平 8
3. 车一平二　马 2 进 3
4. 兵七进一　卒 7 进 1
5. 车二进六　炮 8 平 9
6. 车二平三　炮 9 退 1
7. 兵五进一　士 4 进 5
8. 兵五进一　炮 9 平 7
9. 车三平四　卒 7 进 1
10. 马三进五　卒 7 进 1
11. 马五进六　马 3 退 4
12. 兵五进一　马 7 进 8
13. 兵五平六　马 4 进 5（图 54）

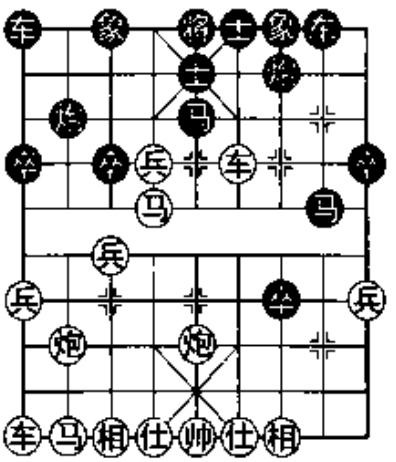

图 54

最新布局飞刀！“马跳中路”于 2005 年已在网上初现。敢于把这种业余棋手的战术运用到竞赛上的是特级大师蒋川。

14. 车四平三　马 8 退 7
15. 车三平四　车 8 进 4
16. 兵七进一　……

弃兵搭桥，为了伸炮保马。

16. ……　卒 3 进 1
17. 炮八进三　车 8 平 5

削弱红马攻击力度，黑车占中，势在必然。

18. 兵六进一　马 5 进 4
19. 车四进二（图 55）　……

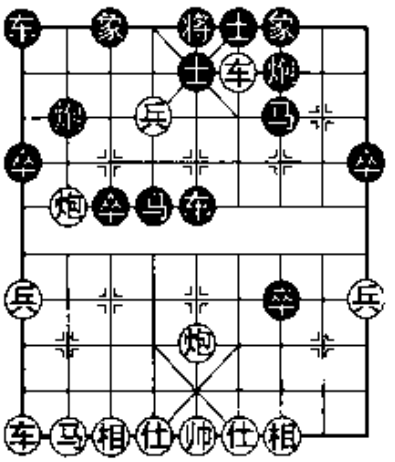

图 55

图55形势之下，黑棋有马7进8与炮2进1两种选择。

(一) 马7进8

(2011年1月19日钟安武与蒋川之战)

19. …… 马7进8

飞马弃炮为了减轻红棋攻击压力。

20. 炮八平六 ……

倘若车四平三，马8进6，车三进一，炮2进1，仕四进五，炮2平5，炮五进四，车5退1，炮八平六，马6退4，兵六进一，车1进1，兵六平五，车5退2，车三退六，车5平7，车三进五，车1平7，相七进五，车7进5，马八进六，车7平9，黑棋尚可抗衡。

20. …… 炮7进8 **21.** 仕四进五 马8退7

倘若马8进9，马八进七，象3进5，车九平八，车1平2，兵六平五，车5退2，车八进六，炮7平8，车八平三，车2进1，车三进三，将5平4，车四平五，车2平5，车三平四，将4进1，炮五平六，绝杀红胜。

22. 马八进七 炮2进1

似可马7进5，车四退二，车5平4，车四平五，将5平4，兵六平七，炮2进4，车五退三，车1平2，车九平八，炮2进2，车五平三，炮7平9，车三进一，炮2退2，相互对杀，红棋也有所顾忌。

23. 炮六进一 ……

进炮拦挡，佳着。

23. …… 车1进2

24. 车九平八(图56) 马7进5

倘若炮2平3，车八进九，炮3进4，炮六平七，车1平4，炮七退四，马7进5，车四退二，马5退3，车八平七，马3退4，车七退四，车5进1，车七退一，车5退1，炮五进二，红棋优势。

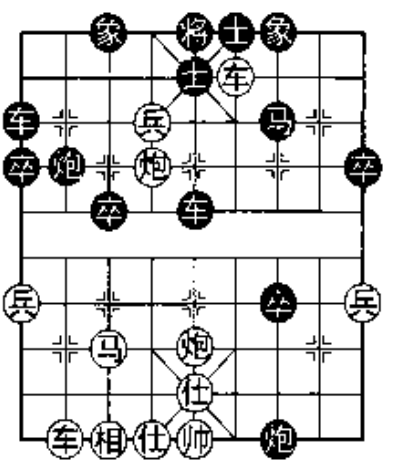

图56

25. 车四退二 炮2平3

26. 车八进九 炮3进4 **27.** 炮五进四 士5进4

倘若车5退1，车四平五，车1平4，炮六平七，炮3退4，车八平七，车4退2，车七平六，将5平4，车五平七，红棋胜势。

28. 帅五平四　车1平3　　**29.** 车八退六　卒7进1

30. 车四进三　将5进1　　**31.** 车八平四

（红棋优势）

点评："跳中马"的探索性新着出师未捷。难道这一战术要被束之高阁而陷于被淘汰的境地吗？请看下局。

（二）炮2进1

19. ……　炮2进1（图57）

弃回一子是反击佳着。

20. 马八进七　……

图57形势之下，红棋有三种选择：①车四平三，炮2平7，车三平四，车1平2，炮八平六，炮7平5，仕四进五，车5平4，车四退一，马7进8，马八进七，车2进6，黑棋优势。②仕四进五，炮7平9，车四平三，炮9进5，相三进一，炮2平5，炮八平六，车5平8，炮六平五，车8平5，车三退一，炮5进4，相七进五，卒7平6，黑棋优势。③炮八平六，炮2平5，仕四进五，车5平4，车四平三，车4退2，黑棋优势。

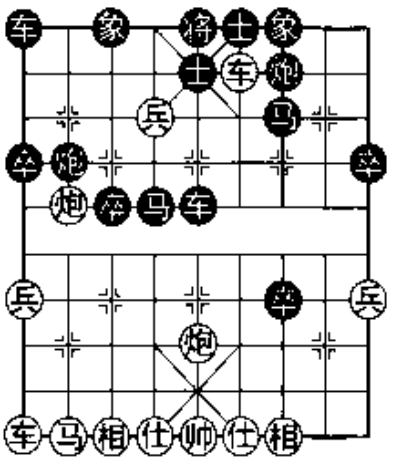

图57

20. ……　炮2平5

21. 仕四进五　炮5进4

22. 相三进五　炮7平9

23. 车四平三　车1平2（图58）

24. 车九平八　……

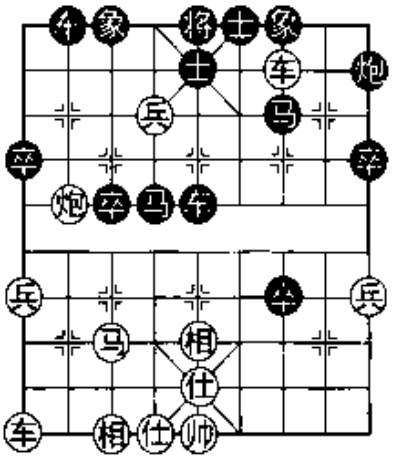

图58

倘若炮八平六，车5平4，车三退一，车4进2，车三进二，士5进4，车三退三，炮9平5，黑棋优势。

24. …… 车5平7

亦可士5进4，车三退一，炮9平3，炮八平六，车2进9，马七退八，车5平4，车三退一，象3进5，马八进九，车4进2，黑棋亦优。

25. 炮八进二 ……

倘若兵六进一，卒7进1，炮八平六，车2进9，马七退八，车7平4，车三退一，炮9平4，马八进七，车4进2，马七进八，卒3进1，马八进七，炮4平1，黑棋稍优。

25. …… 象7进5 **26.** 马七进五 ……

如炮八平五，马4退5，车三退一，车7退2，车八进九，士5进4，黑棋胜势。

26. …… 士5进4 **27.** 马五进六 车7平4

28. 车三退一 车4进2

（黑棋优势）

点评：黑棋的反击杀伤力颇有力度。

第17局 肋道踏马对退马贴将跳中马

1. 炮二平五 马8进7 **2.** 马二进三 车9平8

3. 车一平二 马2进3 **4.** 兵七进一 卒7进1

5. 车二进六 炮8平9 **6.** 车二平三 炮9退1

7. 兵五进一 士4进5

8. 兵五进一 炮9平7

9. 车三平四 卒7进1

10. 马三进五 卒7进1

11. 马五进六 马3退4

12. 兵五进一 马7进8

13. 兵五平六 马4进5

14. 车四平三 马8退7

15. 车三平四 车8进4

16. 马六退四（图59） ……

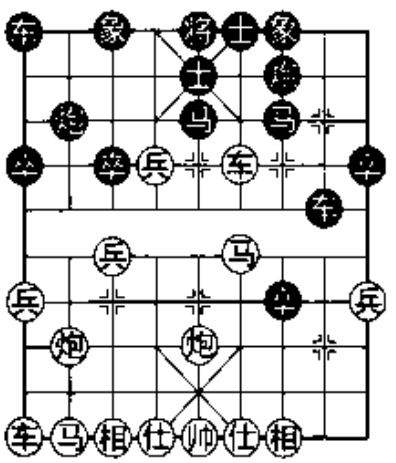

图59

“退马踏车”是特级大师陶汉明的新着。

图59形势之下，黑棋有车8平6与车8平5两种选择。

(一) 车8平6

(2011年4月11日陶汉明与洪智之战)

16. …… 车8平6　　**17.** 车四退一　马7进6

18. 炮八进四 ……

另有两种选择：①兵六进一，炮7进8，仕四进五，炮2进4，黑棋弃子有攻势。②相三进一，马6退4，马八进七，马4进3，炮八平九，炮7进3，车九平八，炮2进5，车八进一，车1平2，马四退六，炮7平2，车八平六，前炮平5，炮九平五，炮2平5，马六进五，马3退5，马七进六，卒3进1，黑棋优势。

18. …… 马6进4　　**19.** 兵六进一　马4进5

20. 相七进五 ……

似应相三进五为宜。

20. …… 士5进4　　**21.** 马八进七　车1进1

22. 仕六进五　车1平6　　**23.** 马四进二　马5进4

24. 炮八平一　车6进7　　**25.** 相三进一 ……

似应炮一平三，象3进5，车九平六，红棋尚无大碍。

25. …… 马4进3

(黑棋优势)

点评：“退马踏车”是探索性新着，尚需改进与完善。

(二) 车8平5

16. …… 车8平5

17. 仕四进五 ……

倘若马八进七，马7进8，马四进二，炮7进8，仕四进五，车5平8，兵六进一，车8进5，帅五平四，将5平4，相互搏杀，各有顾忌。

17. …… 炮2进4

18. 马八进七　车5进1(图60)

19. 兵六平五 ……

倘若兵一进一，马5进6，马四进二，炮2平6，马二进三，炮6退3，马三退四，象3进5，马七进五，车5平6，马四进二，炮7进3，马二进三，炮6退2，炮五进五，士5进6，炮八平五，红棋有攻势。

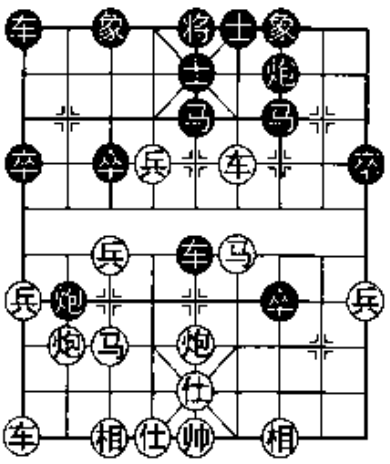

图60

19. ……　　炮2平6
20. 炮八进二　车5进2
21. 相三进五　炮6退3
22. 兵五平四　车1平2
23. 车九平八　车2进4
24. 马七进六

（红棋稍优）

点评：虽然黑棋尚可抵挡，但其反击力较弱。

第18局　肋道踏马对退马贴将跳中马

“退马贴将跳中马”是颇有反击力的新兴战术，因变化复杂深奥，尚待深度研究与开发。作者纸上谈兵，仅供参考。

1. 炮二平五　马8进7
2. 马二进三　车9平8
3. 车一平二　马2进3
4. 兵七进一　卒7进1
5. 车二进六　炮8平9
6. 车二平三　炮9退1
7. 兵五进一　士4进5
8. 兵五进一　炮9平7
9. 车三平四　卒7进1
10. 马三进五　卒7进1
11. 马五进六　马3退4
12. 兵五进一　马7进8
13. 兵五平六　马4进5
14. 车四平三　马8退7

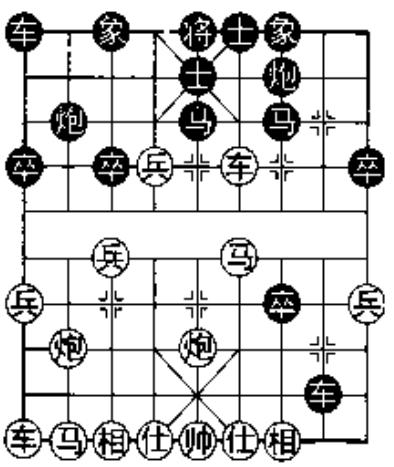

图61

15. 车三平四　车 8 进 4

16. 马六退四　车 8 进 4（图 61）

图 61 形势之下，红棋有仕四进五、兵六进一、马八进七三种选择。

（一）仕四进五

17. 仕四进五　卒 7 平 6　　**18.** 兵六进一　炮 7 进 8

小兵急于冲锋吃马是难以拒绝的诱惑。弃马打相争先，佳着。

19. 马八进七　……

倘若兵六平五，象 3 进 5，马八进七，车 8 进 1，车九进一，车 1 平 4，炮五进三，炮 7 平 4，仕五退四，炮 4 平 6，车九平四，炮 6 平 3，帅五进一，卒 6 平 7，后车进一，炮 3 平 1，前车平三，车 8 平 3，黑棋攻势强大。

19. ……　炮 2 进 4　　**20.** 兵六平五　象 3 进 5

21. 马四进六　炮 2 平 9

多子归边，向红棋右翼展开攻击。

22. 炮五平一　炮 7 平 9　　**23.** 仕五进六　车 1 平 4

24. 马六进八　车 4 进 6

（黑棋有攻势）

点评：黑棋的反击力强大。

（二）兵六进一

17. 兵六进一　卒 7 平 6

分卒打相，逼红棋表态，好棋。

18. 马四进三　炮 2 进 1（图 62）

19. 车四进一　……

倘若车四退三，炮 2 平 7，仕四进五，前炮平 5，兵六平五，象 3 进 5，车四退三，车 1 平 2，黑棋优势。

19. ……　炮 7 进 2

20. 车四平三　车 8 平 2

21. 车九进二　炮 7 平 5

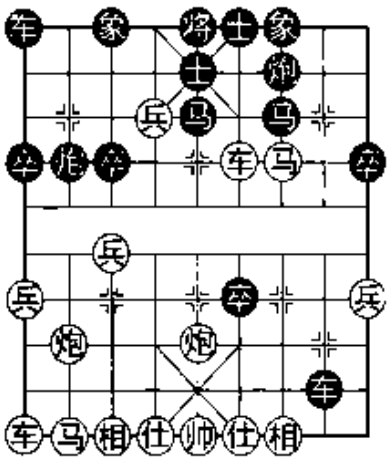

图 62

22. 仕四进五 ……

倘若炮五平三，象7进9，炮八进一，士5进4，黑亦胜势。

22. …… 车2平5 **23.** 仕六进五 炮2进6

（黑胜）

点评：六路兵急于冲锋造成无穷后患。

（三）马八进七

17. 马八进七 卒7平6 **18.** 马七退五 ……

倘若炮五平三，车8平3，马七退五，炮7进6，马五进三，车3退1，炮八平九，车3平7，黑棋得子优势。

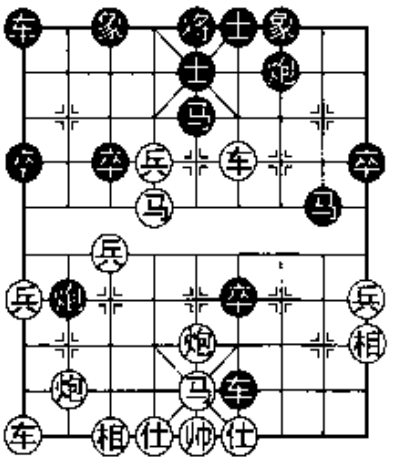

图 63

18. …… 炮2进4

19. 马四进六 车8平6

20. 相三进一 马7进8

21. 炮八退一（图63） 车6退1

为什么不马8退6吃车交换呢？马六进四，车6退1，马四进三，将5平4，炮八平六，炮2平4，兵六平五，炮4平5，兵五进一，车6平5，车九平八，象7进5，车八进五，象5进3，兵七进一，车5平6，马五进六，车6平4，兵七进一，车1进2，马六退八，车1平4，兵七进一，前车进1，兵七平六，车4退6，车八平四，红棋优势。

22. 车四平二 马8进6 **23.** 马五退三 ……

为什么不马六退四吃马呢？炮2平5，兵六平五，车6平9，车二退六，车1平2，车九进一，卒6进1，马四进六，炮5退2，炮五进二，马5进7，黑有攻势。

23. …… 车6平5 **24.** 相七进五 马5进4

25. 车九平七 炮2平5 **26.** 炮八平五 车1平2

27. 兵六平七 象7进5 **28.** 炮五进二 卒6平5

29. 相五进三 炮7进3 **30.** 仕四进五 车2进6

31. 前兵平六 卒5平6 **32.** 车二退一 马6进4

（黑棋有攻势）

点评：黑棋的反击力不容低估。

第 19 局　肋道踏马车退仕角对退马贴将高边车

1985 年，全国象棋团体赛，王嘉良抛出“车退仕角”的飞刀，可是并没引起棋界人士注意，而是像划破夜空的流星，闪亮之后瞬间消失，留下神秘猜想。

请看 1985 年 4 月 8 日王嘉良与徐天红之战。

1. 炮二平五　马 8 进 7　　**2.** 马二进三　车 9 平 8

3. 车一平二　马 2 进 3　　**4.** 兵七进一　卒 7 进 1

5. 车二进六　炮 8 平 9　　**6.** 车二平三　炮 9 退 1

7. 兵五进一　士 4 进 5　　**8.** 兵五进一　炮 9 平 7

9. 车三平四　卒 7 进 1

10. 马三进五　卒 7 进 1

11. 马五进六　马 3 退 4

12. 兵五进一　马 7 进 8

13. 车四退四（图 64）　……

王嘉良抛出“车退仕角”的飞刀。

13. ……　车 1 进 2

怪异奇特式防御！

14. 相三进一　炮 7 进 3

15. 马八进七　炮 2 进 4

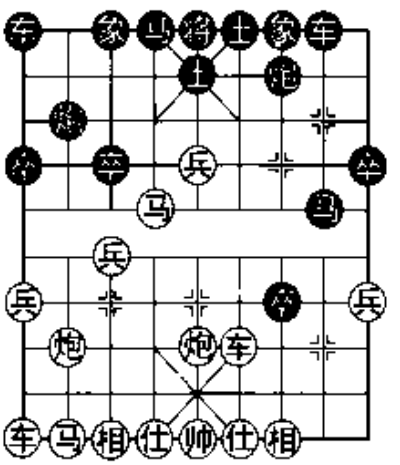

图 64

倘若炮 7 平 5，仕六进五，马 8 退 7，兵九进一，炮 2 退 1，马六进八，车 1 平 3，炮八进六，车 3 平 2，车九平八，车 2 退 1，兵七进一，车 8 进 6，车四进二，卒 7 平 6，马七进六，马 4 进 3，车四退一，车 8 平 6，马六退四，炮 5 进 2，兵五平六，红棋优势。

16. 仕六进五　马 8 退 7　　**17.** 兵九进一　炮 2 平 9

18. 马六进八　……

似可马六进四，马 4 进 3，兵五平六，象 3 进 5，兵六进一，

炮 9 平 8，车四平二，红棋可速胜。

18. ……　　车 1 平 3　　**19.** 兵五平六　马 4 进 5

20. 兵七进一　炮 9 平 8

如卒 3 进 1，马八进六，将 5 平 4，炮八进七，象 3 进 1，马六进七，将 4 进 1，炮五平六，炮 7 平 4，兵六进一，士 5 进 4，车九平八，车 3 退 1，车四进六，士 6 进 5，车八进七，绝杀红胜。

21. 车四平二　象 3 进 1

为黑车退守打开通道。倘若炮 7 平 8，车二进一，卒 7 平 8，兵七进一，车 3 平 1，马八进七，将 5 平 4，炮八进七，将 4 进 1，前马退九，象 3 进 1，车九平八，红棋胜势。

22. 兵七进一　车 3 退 2

23. 车九平八（图 65）　车 8 进 5

如炮 7 平 8 打车，马七进八，后炮进 3，炮八平二，炮 8 平 9，兵七进一，车 3 进 2，后马进九，车 8 进 7，马八进六，车 3 平 4，兵六进一，马 7 进 5，车八进九，士 5 退 4，车八退三，车 8 退 4，兵六平五，象 7 进 5，车八平六，士 6 进 5，马九进七，红棋优势。

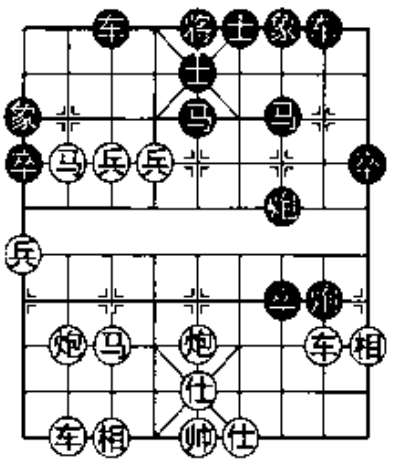

图 65

24. 炮八进一　炮 7 平 5　　**25.** 炮八平七　车 3 平 4

26. 炮七平五　……

稳健进取，细腻老练！

26. ……　　炮 5 进 3　　**27.** 相七进五　车 8 平 5

28. 炮五平二　卒 7 平 8　　**29.** 车二进一　车 5 进 2

苦守无益，只好杀相对攻。倘若马 7 进 6，相一退三，红棋亦优。

30. 马七进五　车 5 平 9　　**31.** 车二平三　马 7 进 8

倘若马 7 进 6，马五进四，马 5 进 6，车三进六，象 1 退 3，车八平六，车 9 平 2，马八进七，车 4 进 1，兵七进一，车 2 平 3，兵

六进一，士5进4，车三退一，士6进5，兵七平六，车4平3，兵六进一，红棋亦胜势。

32. 车三进二　车9平8　　**33.** 车八进五　车8退1

34. 马五进四　马5进6　　**35.** 车八平四　马8进9

36. 车三进四　……

吃象多兵，奠定胜局。

36. ……　车8平5　　**37.** 马八进七　车4进1

38. 兵七进一　将5平4　　**39.** 兵六进一

（红胜）

点评：王老前辈的飞刀出鞘，魅力四射！但是后来者没有敢于借他山之石攻玉，使这把飞刀从此被束之高阁，在急冲战术的巅峰止步。

第20局　车退仕角对炮轰底相

事隔25年之后，当年王氏“车退仕角”的飞刀重新在大型战场上从天而降闪亮登场，虽然遭到黑棋“最新飞刀”的猛烈反击，依然再创辉煌！可是好景不长，改进型反击飞刀再杀回马枪，使孤独求败的“车退仕角”战术终于走下神坛。

1. 炮二平五　马8进7　　**2.** 马二进三　车9平8

3. 车一平二　马2进3　　**4.** 兵七进一　卒7进1

5. 车二进六　炮8平9　　**6.** 车二平三　炮9退1

7. 兵五进一　士4进5　　**8.** 兵五进一　炮9平7

9. 车三平四　卒7进1　　**10.** 马三进五　卒7进1

11. 马五进六　马3退4　　**12.** 兵五进一　马7进8

13. 车四退四　……

2010年第四届杨官璘杯全国象棋公开赛，河北著名象棋大师申鹏，把25年前王氏孤独求败的经典武器重新带上主战场。

13. ……　炮7进8

炮轰底相是特级大师于幼华抛出的最新探索性新着。

14. 仕四进五　马8进9

15. 车四平二 ……

黑方四子归边，兑掉黑车减轻风险十分重要！

15. …… 车 8 进 7

16. 炮八平二（图 66） ……

图 66 形势下，黑棋有车 1 平 2 与炮 2 平 8 两种选择。

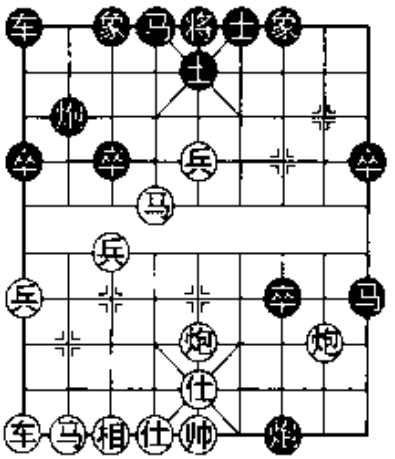

图 66

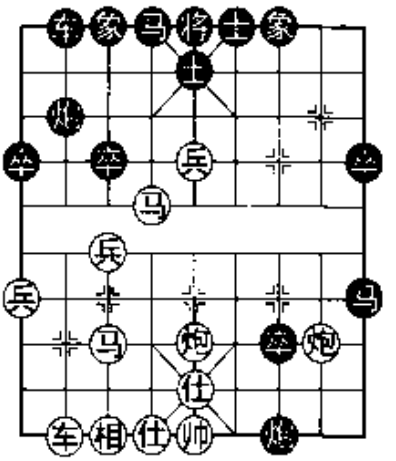

图 67

（一）车 1 平 2

（2010 年 9 月 16 日申鹏与于幼华之战）

16. …… 车 1 平 2 **17.** 马八进七 卒 7 进 1

冲兵欺炮，投石问路，马炮卒的战术组合也颇有杀伤力。

18. 车九平八（图 67） ……

弃炮出车，精妙绝伦！

18. …… 卒 7 平 8

贪吃，后患无穷。

倘若马 9 退 7 撤兵防御，炮二进一，炮 2 进 4，马七进六，卒 7 平 6，兵七进一，卒 6 平 5，车八进三，车 2 进 6，后马退八，卒 5 进 1，仕六进五，炮 7 平 3，兵七进一，红棋虽然少仕缺相，但各兵种居高临下，优势。

19. 马六进四 ……

吹响冲锋号！

19. …… 马 9 进 7

倘若马4进3，兵五平六，士5进6，车八进三，红棋攻势强大。

20. 兵五进一（图68） ……

兵临城下，绝妙凶悍！

20. …… 马4进5

无奈。倘若马4进3，兵五进一，将5平4，兵五平六，将4进1，炮五平六，卒3进1，仕五进四，马7进6，帅五进一，红棋胜势。

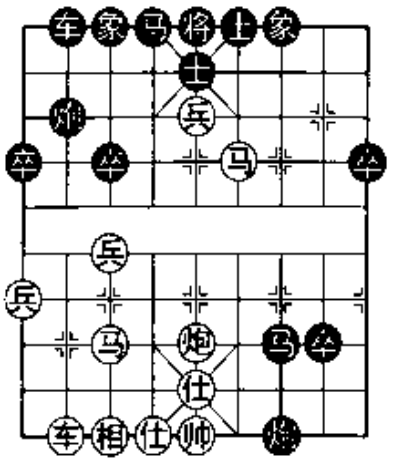

图68

21. 马四进六 将5平4

22. 炮五平六 马5进4

23. 马六进八 ……

妙着叠出！

23. …… 将4平5

24. 车八进七 ……

攻势如潮。

24. …… 车2平1

不得已而为之。倘若车2进1弃车砍马：车八进一，炮7平9，仕五进四，象7进5，马七进六，马4进6，车八退五，红棋亦多子胜势。

25. 炮六平五 象7进5

速败。倘若马7退5，兵七进一，以下黑有两种选择：①象3进5，兵七平六，炮7退7，马八退六，炮7平4，马七进五，红棋多子胜势。②卒3进1，马七进五，马4进5，马八退六，将5平4，炮五平六，马5退4，马六退八，将4平5，车八进二，红棋胜势。

26. 马八退六 将5平4

27. 炮五进四

（红胜）

点评：申鹏大师对“中炮急冲中兵”战术十分青睐，曾因战胜天下第一高人许银川而名噪一时，现在又一炮打响，两位全国冠军均败于此阵之下，足见申鹏对急冲战术有精深研究。

“炮轰底相”的新着虽然遭遇毁灭性打击，但是并非永世不得翻身，稍加改进与完善，依然会重返战场。

（二）炮2平8

（2010年10月22日陈卓与赵金成之战）

16. ……　　炮2平8（图69）

小将陈卓创造性抛出最新布局飞刀！这步棋的好处在于：一是集中优势兵力打歼灭战，二是拦截红天地炮的攻势，三是为亮车打开横向通道，四是可防范红马右翼卧槽的攻势。

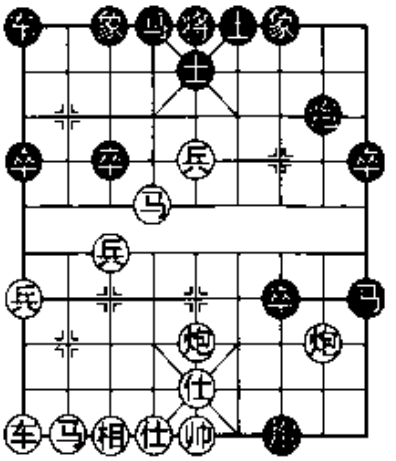

图69

17. 马六进八　……

直击要害！

17. ……　　炮8退1

退炮保护生命线，红马的攻势大减光彩。

18. 兵七进一　……

冲兵巧渡支援红马，迫在眉睫。

18. ……　　卒7进1

撞击红炮逼其定位，试探性佳着。

19. 炮二退二　卒7进1

“卒临城下”，犹如一把钢刀插向红棋心脏地带。

20. 车九进一　……

高车是习惯性思维的第一感觉，但是这个决策却是导致速败的根源。似应仕五进六，马9退7，仕六退五，马4进3，后马进七，以后的征战还很漫长。

20. ……　　车1平2

出车准备拔掉这颗颇具威慑的眼中钉。

21. 兵七进一　……

苦无良策。倘若仕五进六，车2进3，车九平三，车2进6，车三退一，车2平3，车三进九，车3退3，炮五平一，象3进5，车三退一，炮8退1，黑棋亦优。

21. ……　　车2进3

弃车砍马，平地惊雷！

22. 兵七平八 ……

倘若委屈一点而仕五进六，车 2 进 6，车九平三，车 2 退 4，车三退一，车 2 平 7，车三进四，马 9 退 7，黑棋亦优。

22. …… 马 9 进 8（图 70）

妙着叠出防不胜防，四子归边攻势强大。

23. 仕五进六 ……

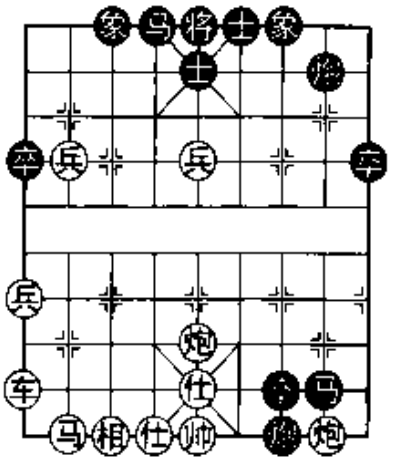

图 70

倘若炮二进八，卒 7 平 6，绝杀黑胜。

23. …… 炮 8 进 8 **24.** 帅五进一 马 8 退 7

25. 帅五平六

（黑胜）

点评：为什么不继续战斗呢？马 7 进 5，仕六退五，马 5 退 3，马八进七，马 4 进 3，黑棋胜势。

“飞刀”的锋锐不容小觑。

第 21 局 车退仕角对炮轰底相

1. 炮二平五 马 8 进 7 **2.** 马二进三 车 9 平 8
3. 车一平二 卒 7 进 1 **4.** 车二进六 马 2 进 3
5. 兵七进一 炮 8 平 9 **6.** 车二平三 炮 9 退 1
7. 兵五进一 士 4 进 5 **8.** 兵五进一 炮 9 平 7
9. 车三平四 卒 7 进 1 **10.** 马三进五 卒 7 进 1
11. 马五进六 马 3 退 4 **12.** 兵五进一 马 7 进 8
13. 车四退四 炮 7 进 8 **14.** 仕四进五 马 8 进 9
15. 车四平二 车 8 进 7 **16.** 炮八平二 炮 2 平 8
17. 马六进八 炮 8 退 1（图 71）

图 71 形势之下，红棋有车九进二与后马进七两种选择。

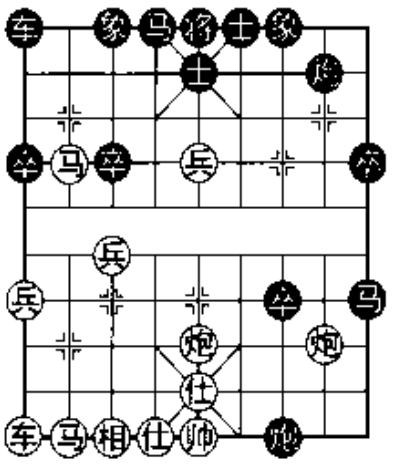

图 71

（一）车九进二

（2010 年 12 月 25 日朱琮思与张申宏之战）

18. 车九进二 ……

象棋大师朱琮思抛出最新布局飞刀！

18. …… 炮 7 平 9　　**19.** 兵七进一 马 9 进 7

20. 炮二退一 马 4 进 3　　**21.** 兵七进一 马 3 退 1

煞费苦心兑马，以解除卧槽马的威胁。

22. 前马退七 ……

倘若前马进九，车 1 进 1，车九平八，马 7 进 8，仕五退四，马 8 退 6，仕四进五，卒 7 进 1，兵五平六，士 5 进 6，车八进七，车 1 平 3，相互对攻各有顾忌。

22. …… 车 1 平 2　　**23.** 兵七平八 马 1 进 3

倘若马 1 进 2，车九平八，黑要丢子。

24. 车九平六 马 3 进 2

倘若马 7 进 8，仕五退四，卒 7 进 1，炮五进三，马 8 退 6，仕四进五，卒 7 进 1，车六平一，炮 9 平 7，车一退二，马 6 退 7，炮二进一，象 3 进 5，兵五进一，象 7 进 5，马八进七，红棋优势。

25. 车六进一 马 7 进 8　　**26.** 仕五退四 马 8 退 6

27. 帅五进一 ……

御驾亲征。倘若仕四进五，炮 8 进 4，仕五进四，炮 8 平 5，炮五平八，马 6 进 8，帅五进一，车 2 进 1，炮二进三，士 5 进 4，另有一番复杂的厮杀。

27. ……　　炮 8 进 5

倘若炮 9 退 1，帅五平六，象 3 进 1，兵五平四，士 5 进 4，帅六平五，车 2 平 3，相七进九，车 3 进 2，兵四进一，炮 8 平 4，兵四平五，马 6 退 5，帅五退一，炮 4 进 5，兵五平六，马 5 进 7，兵六平七，炮 9 进 1，仕四进五，马 2 进 4，鹿死谁手尚难预料。

28. 炮二平三　……

似可车六进五，炮 9 退 1，兵五平四，象 7 进 5，帅五退一，马 2 进 3，炮五平八，车 2 平 1，马八进七，红棋优势。

28. ……　　炮 9 平 7

象 3 进 5 亦可。

29. 车六进二（图 72）　卒 7 进 1

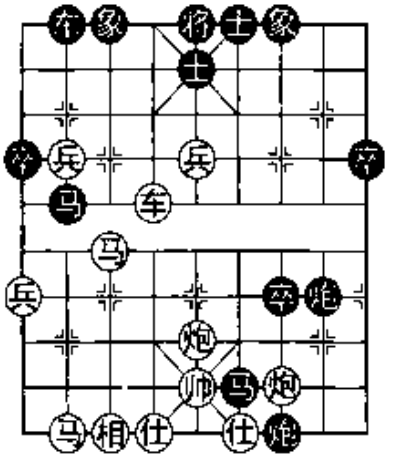

图 72

不明显软着。似应炮 8 进 2，车六平二，马 6 退 5，炮三进八，炮 7 退 9，马七退五，马 2 进 4，马五进七，马 4 进 6，帅五平六，马 6 进 7，帅六进一，卒 7 平 8，车二平六，马 7 退 5，帅六平五，车 2 进 1，兵五平六，象 3 进 5，马八进七，对攻之下虽然红棋仍好，黑方不至于速败。

30. 炮三进八　炮 7 退 9　　**31.** 帅五平四　卒 7 进 1

32. 帅四进一　马 2 进 1

倘若马 2 进 3，车六退二，炮 7 进 6，车六平三，马 3 进 5，相七进五，红棋优势。

33. 车六平四　……

逼黑王出驾。

33. ……　　将 5 平 4　　**34.** 马七退九　车 2 进 3

35. 车四平六　将 4 平 5　　**36.** 马九进八

（红胜）

点评：最新飞刀一鸣惊人，重演黑阵宜谨慎。

（二）后马进七

18. 后马进七　炮 7 平 9（图 73）

倘若马 9 进 8，兵五平四，象 3 进 5，兵四进一，车 1 平 3，炮二进四，卒 7 进 1，炮五进三，炮 7 平 9，马七进五，卒 7 进 1，车九进二，卒 7 进 1，仕五退四，卒 7 平 6，帅五进一，炮 9 退 1，帅五进一，乱战之下各有顾忌。

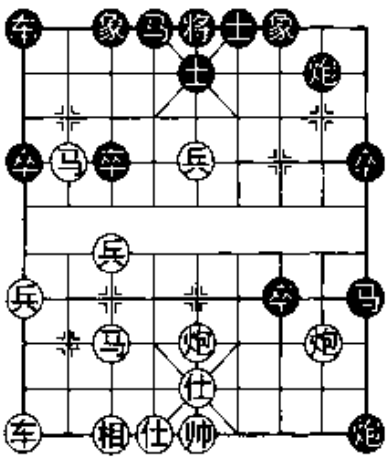

图 73

19. 车九平八　马 9 进 7

20. 炮二退一　马 7 进 8

21. 仕五退四　马 8 退 6　　**22.** 仕四进五　……

倘若帅五进一，炮 9 退 1，帅五退一，马 6 退 4，炮二平六，卒 7 进 1，仕四进五，车 1 进 2，兵五平四，车 1 平 5，仕五进六，车 5 进 5，炮六平五，车 5 退 2，车八进三，相互对攻，鹿死谁手尚难预料。

22. ……　车 1 进 2

23. 兵五平六　马 4 进 5

24. 兵七进一　卒 7 进 1（图 74）

如卒 3 进 1，马八进六，将 5 平 4，车八进九，车 1 平 3，炮五平六，马 5 进 4，马六退四，车 3 退 1，马四退六，将 4 平 5，炮六平五，将 5 平 4，兵六平七，炮 8 进 4，兵七进一，炮 8 平 3，马七进八，炮 3 退 3，马六进七，车 3 进 1，马八进九，车 3 退 1，炮五平七，红棋胜势。

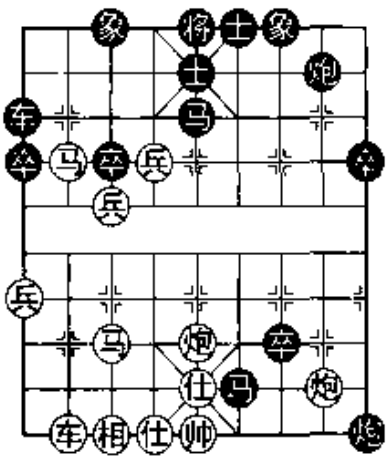

图 74

25. 车八进三　马 6 进 8　　**26.** 仕五退四　炮 8 平 9

倘若卒 7 进 1，车八平一，马 8 退 6，车一退三，马 6 退 4，帅五进一，卒 7 平 8，车一进三，马 4 退 5，兵七进一，红棋优势。

27. 帅五进一　……

倘若炮二进六，卒 7 进 1，帅五进一，前炮退 1，帅五退一，前炮进 1，帅五进一，前炮退 1，帅五退一，前炮进 1，相互牵制，不变和棋。

27. ……　卒 7 平 6　　**28.** 炮五进四　前炮退 1

29. 帅五退一　卒 6 进 1　　**30.** 仕六进五

（红棋优势）

点评：变化十分复杂，尚待更多的实战检验与研究。

第 22 局　车退仕角对右炮左移

1. 炮二平五　马 8 进 7　　**2.** 马二进三　车 9 平 8

3. 车一平二　马 2 进 3　　**4.** 兵七进一　卒 7 进 1

5. 车二进六　炮 8 平 9　　**6.** 车二平三　炮 9 退 1

7. 兵五进一　士 4 进 5　　**8.** 兵五进一　炮 9 平 7

9. 车三平四　卒 7 进 1

10. 马三进五　卒 7 进 1

11. 马五进六　马 3 退 4

12. 兵五进一　马 7 进 8

13. 车四退四　炮 2 平 8

14. 相三进一　车 1 平 2

15. 马八进七　车 2 进 6

16. 车四进三　马 8 进 9

17. 仕四进五（图 75）　……

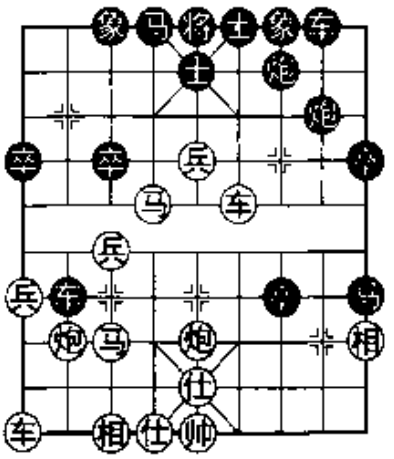

图 75

图 75 形势之下，黑棋有炮 8 进 7 与车 8 进 1 两种选择。

（一）炮8进7

17. ……　　炮8进7

看似凶悍实则是急于反击的软着。

18. 马六进四　炮7平6　　**19.** 兵五进一　马4进5

20. 马四进六　将5平4　　**21.** 炮五平六　车2平4

倘若马5进4，车四平六，士5进4，车六平二，将4平5，车二进四，马9进7，炮六平五，红棋优势。

22. 炮八进七　将4进1

23. 马六退五（图76）　……

简捷凶悍！

23. ……　车4进1

24. 车九平八　象3进1

25. 仕五进六　马5进6

26. 炮八平三　车8平7

27. 马五进七　将4退1

28. 车八进九

（红胜）

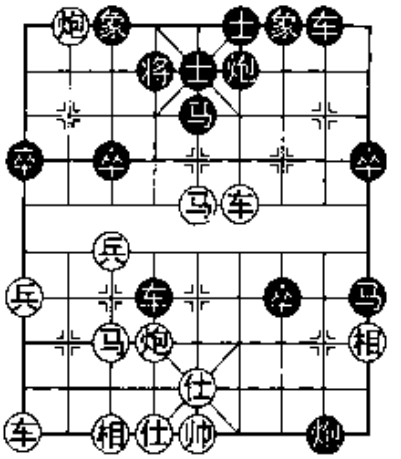

图76

点评："右炮左移"是作者闭门造车，仅供参考。

（二）车8进1

17. ……　　车8进1

似笨实佳的顿挫战术。

18. 车四进三　马9进7（图77）

乘虚而入，飞马踏阵。

19. 车九平八　……

倘若马六进四，炮8平6，兵五平六，马4进5，马四进六，将5平4，仕五进四，车8进8，帅五进一，马5进6，马六进八，车2退5，炮五平六，将4平5，车四退一，马6进5，车四平七，象7进5，车九进二，炮7进3，黑棋优势。

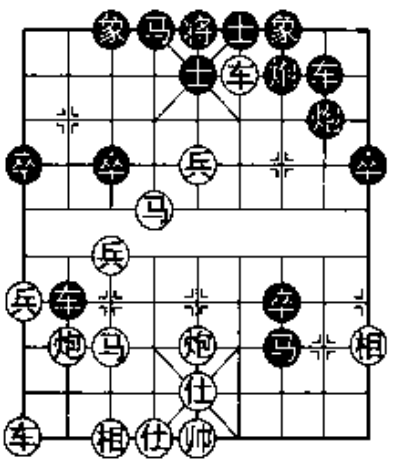

图77

19. …… 炮 8 进 7　　**20.** 马六进四　马 7 进 9

21. 兵五平六　……

倘若炮五平四，马 9 进 7，炮四退二，车 2 平 6，兵五平六，车 8 进 7，马四进三，车 6 退 5，炮四平二，车 8 进 1，黑棋优势。

21. …… 马 4 进 5　　**22.** 马四进三　马 9 进 7

23. 车四退八　车 8 平 7　　**24.** 兵六进一　……

倘若相一退三，卒 7 进 1，炮八退一，卒 7 平 6，仕五进四，炮 8 平 6，仕六进五，炮 6 平 3，车八平七，车 7 进 8，仕五退四，车 2 进 2，兵六进一，车 7 退 4，兵六平五，象 7 进 5，马七退六，车 7 平 5，黑棋优势。

24. …… 炮 8 平 6　　**25.** 相一退三　炮 6 退 4

26. 兵六平五　炮 6 平 5

（黑棋胜势）

点评：欲速则不达是这一战例的真实写照。

第 23 局　车退仕角对右炮左移

1. 炮二平五　马 8 进 7　　**2.** 马二进三　车 9 平 8

3. 车一平二　马 2 进 3　　**4.** 兵七进一　卒 7 进 1

5. 车二进六　炮 8 平 9　　**6.** 车二平三　炮 9 退 1

7. 兵五进一　士 4 进 5　　**8.** 兵五进一　炮 9 平 7

9. 车三平四　卒 7 进 1　　**10.** 马三进五　卒 7 进 1

11. 马五进六　马 3 退 4　　**12.** 兵五进一　马 7 进 8

13. 车四退四　炮 2 平 8　　**14.** 马六进八　……

飞马奔槽，抑制黑炮轰相。

14. …… 象 3 进 5

倘若马 8 进 9，帅五进一，炮 8 退 1，兵五平四，象 3 进 5，兵四进一，马 4 进 3，兵四平三，炮 8 进 2，兵三进一，炮 8 平 2，兵三平四，象 7 进 9，马八进七，车 1 平 4，炮八平九，车 4 进 6，车九平八，卒 7 平 6，车四平一，马 9 退 7，炮五进六，马 3 退 1，相

互对攻，各有顾忌。

15. 车九进一（图 78） ……

图 78 形势之下，黑棋有炮 7 进 8 与车 1 平 3 两种选择。

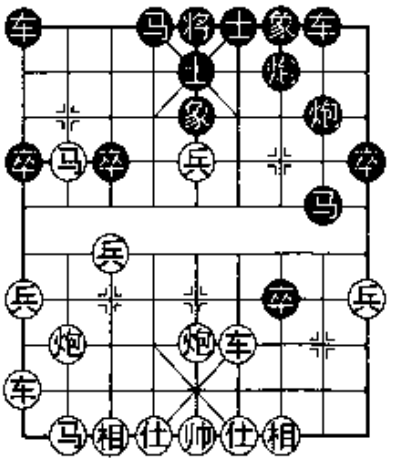

图 78

（一）炮 7 进 8

15. …… 炮 7 进 8

16. 帅五进一 ……

如仕四进五，车 1 平 3，仕五进六，马 8 进 9，车四平二，炮 8 进 2，兵五平六，马 9 退 7，黑棋有较强的攻势。

16. …… 车 1 平 3

17. 车九平六（图 79） 炮 8 平 9

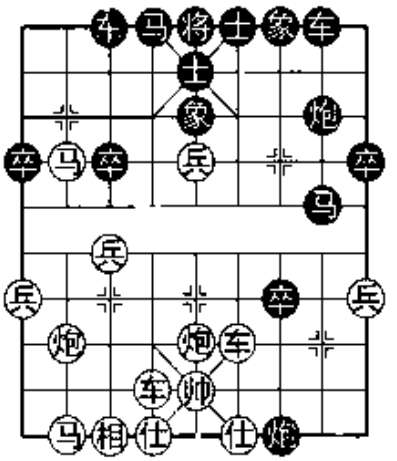

图 79

另有两种选择：①马 8 进 9，车六进七，炮 8 平 7，帅五平六，车 8 进 8，仕六进五，前炮退 1，帅六进一，车 8 退 4，兵五进一，象 7 进 5，前马进七，红胜。②马 4 进 3，兵五进一，象 7 进 5，车六进七，卒 7 平 6，车四进一，炮 8 退 1，车四进五，马 8 进 6，前马进七，车 3 进 1，车六平七，车 8 平 7，车七进一，马 3 退 4，车四退四，车 7 进 8，车四退三，炮 8 进 7，炮八进七，炮 8 平 6，帅五平六，炮 6 退 4，仕六进五，炮 6 平 4，炮八平六，绝杀红胜。

18. 兵五进一 马 4 进 5

19. 车六进五 马 8 退 7

20. 帅五平六 车 8 进 8

21. 仕六进五 炮 7 退 1

22. 帅六退一 马 7 进 5

无可奈何，难有退敌良策。

23. 车四进六 车 8 退 6

24. 炮八进一 卒 7 平 6

25. 车四退五

（红棋胜势）

点评：相互攻杀惊险跌宕，演绎黑阵请谨慎。

（二）车1平3

15. ……　　车1平3（图80）

16. 相三进一　……

倘若车九平六，马8进9，车六进二，炮7进8，帅五进一，炮8进7，车六平三，马9进8，车三退二，炮8平9，车四平一，炮7平4，后马进七，车8进6，马七退六，炮9平4，车一平二，车8平2，帅五退一，炮4退5，相互对攻，各有顾忌。

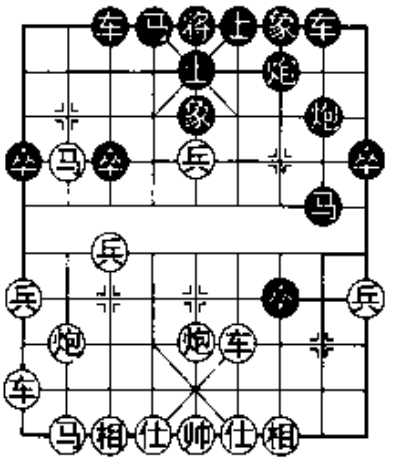

图80

16. ……　　炮7进3

17. 炮五进三　马8退7　　**18.** 车九平二　炮8进2

倘若马7进5，炮八平五，马5退7，车二进五，红棋优势。

19. 炮五平二　车8进4　　**20.** 车二进四　马7进8

21. 兵五平六　马4进3

倘若卒3进1，兵七进一，车3进4，车四进三，车3退2，炮八平五，红棋要得子。

22. 炮八平五　卒7平8　　**23.** 炮五进三　炮7退2

24. 仕四进五　马8进7　　**25.** 车四进一

（红棋优势）

点评："右炮左移"虽然有很强的反击，但总有在对攻中差一点的意味。

第24局　飞马踏士对象位车捉马

1. 炮二平五　马8进7　　**2.** 马二进三　车9平8

3. 车一平二　马2进3　　**4.** 兵七进一　卒7进1

5. 车二进六　炮8平9　　**6.** 车二平三　炮9退1

7. 兵五进一　士 4 进 5　　8. 兵五进一　炮 9 平 7

9. 车三平四　卒 7 进 1　　10. 马三进五　卒 7 进 1

11. 马五进六　车 8 进 8

“进车点穴”最早是由安徽著名象棋大师蒋志梁于 1975 年创出的新着。

12. 马八进七　象 3 进 5

飞象弃马是反击“中炮急冲中兵”的经典高效武器。

13. 马六进七　车 1 平 3

“象位车”捉马是弃马抢先的连续战术。

14. 前马进五　……

飞马踏士是早期探索性急攻战术。

14. ……　士 6 进 5（图 81）

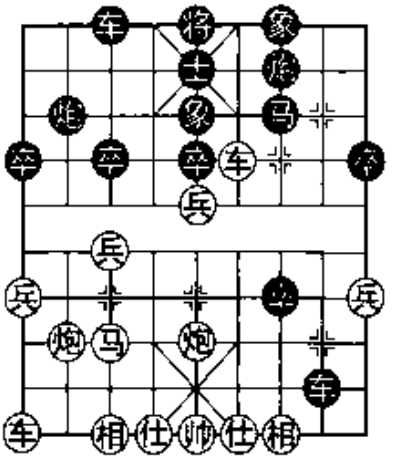

图 81

图 81 形势之下，红棋有兵五进一、马七进六、仕四进五三种选择。

（一）兵五进一

（1984 年 11 月 29 日赵国荣与柳大华之战）

15. 兵五进一　马 7 进 5

一不做二不休，弃马打相十分凶悍。

16. 车四平五　……

弃马踏兵使红棋进退两难，倘若车四平三，马 5 退 7，车三平四，卒 7 平 6，以下红棋有两种选择：①马七退五，车 8 平 6，相三进一，车 3 平 4，黑棋有攻势。②炮五平三，马 7 进 8，车四平三，马 8 进 6，车三进二，马 6 进 4，仕四进五，马 4 进 3，帅五平四，马 3 进 1，黑棋优势。

16. ……　炮 7 进 8　　17. 仕四进五　车 3 平 4

右车投入战斗势在必行！

18. 车五平四　……

倘若车九进一，车 8 进 1，车五平四，炮 2 进 4，车四进二，

炮2平9，炮五平一，炮9退2，车四退三，车4进6，相七进五，炮7平4，仕五退四，炮4平6，车四退五，炮9平5，相五退三，卒7平6，炮一退一，车8退4，黑棋大有攻势，红棋难以抵抗。

18. ……　　车4进6（图82）

19. 兵七进一　……

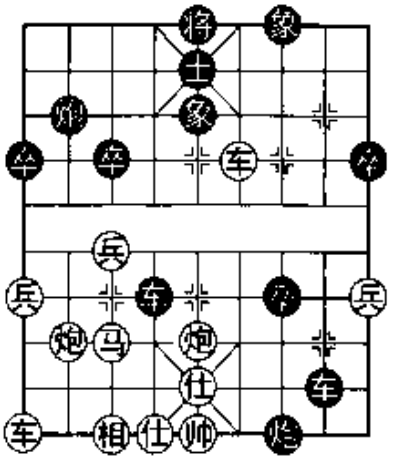

图82

顽强战斗！另有两种选择：①炮五进二，炮7平9，帅五平四，车4平6，车四退三，卒7平6，兵九进一，车8进1，帅四进一，炮2平4，炮五平一，炮4进6，仕五进四，车8退1，帅四退一，炮9平8，炮八退一，车8退2，帅四进一，黑棋优势。②帅五平四，炮2退2，炮五进一，车8进1，帅四进一，车4平3，车九平八，炮7平5，炮八平九，炮2进8，仕五进四，车3平4，车八进一，车8退1，帅四退一，炮5平3，炮五退三，车8平2，仕四退五，车2平3，马七进八，车3平5，黑棋胜势。

19. ……　　车8进1　　**20.** 车九进一　卒7平6

21. 马七进八　……

背水一战！倘若车四平三，将5平4，车三退五，卒3进1，黑棋亦优。

21. ……　　炮7平4　　**22.** 仕五退四　炮4平6

23. 车四平三　炮6平3　　**24.** 帅五进一　车4平5

25. 车三退五　……

倘若马八退七，车5退1，车三退五，卒6进1，炮五进一，炮3平5，帅五平六，炮5退2，炮八进四，炮5平4，黑棋胜势。

25. ……　　炮2进5　　**26.** 马八进六　车5退2

27. 车九平八　炮3退1

献炮精妙！

28. 车八平七　车8退2　　**29.** 车七进一　炮2平5

30. 车七平八　士5退4　　**31.** 车八平六　象5进7
32. 马六进七　士4进5　　**33.** 帅五平六　车5平3
34. 帅六平五　车8退5
（黑胜）

点评：在名人效应的影响下，使这一战术在后来的大型比赛中绝少亮相，倘若重演“马踏中士”请小心为妙！

（二）马七进六

（2005年5月8日江西刘昱与广州张俊杰之战）

15. 马七进六　……

江西著名棋手刘昱在2005年全国象棋团体赛抛出探索性最新战术，其风险系数颇高而不容低估。

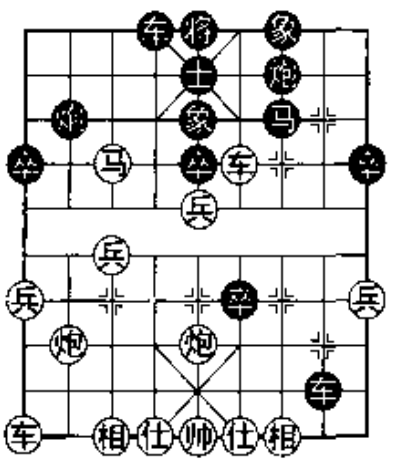
图83

15. ……　车3平4
16. 马六进七　卒7平6（图83）
弃卒轰相是攻城佳着！
17. 马七进五　……
弃马踏象，背水一战！
17. ……　象7进5
18. 车四退三　炮7进8
19. 仕四进五　车8进1　　**20.** 车九进一　炮2平3
精妙！红棋难以招架。
21. 相七进九　炮7平4　　**22.** 仕五退四　车4进7
23. 车四退一　炮4平6　　**24.** 兵五进一　将5平4
25. 车四退一　……
大厦将倾，坚持到最后。
25. ……　车4进2　　**26.** 帅五进一　炮6平5
27. 炮八退二　炮5平2　　**28.** 兵五进一　炮2退6
29. 车九平八　炮2平5
（黑胜）

点评：探索性新着遭到猛烈反击而付出了代价，重演此阵必有风险。

（三）仕四进五

（2009 年 6 月 27 日广东林川博与广东孔令韬之战）

15. 仕四进五（图 84） ……

广东林川博抛出最新探索性改进的布局飞刀。

15. ……　　车 8 进 1

16. 炮八平九 ……

倘若兵五进一，卒 7 平 6，兵五进一，象 7 进 5，车九进一，车 3 平 4，车四退三，炮 7 进 8，相互对攻各有顾忌。

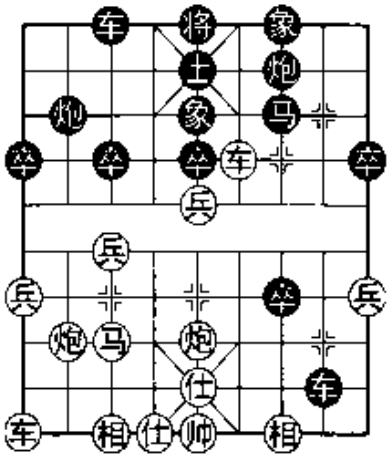

图 84

16. ……　　马 7 进 8

似可卒 7 平 6，车四退三，炮 7 进 8，车九进一，炮 2 进 7，车九平八，炮 2 平 1，黑棋有攻势。

17. 车四平三　马 8 退 7　　**18.** 车三平四　马 7 进 8

19. 车四平三　马 8 退 9

似可炮 7 进 1，炮五进四，车 8 平 7，仕五退四，马 8 进 6，车三退二，马 6 进 4，车九进一，车 3 平 4，车九平八，车 4 进 3，黑可抗衡。

20. 车三退二　卒 5 进 1　　**21.** 车九平八　炮 2 平 3

22. 马七进五　卒 7 平 6

23. 马五进六 ……

倘若炮五进三，卒 6 平 5，车八进八，炮 3 退 1，炮九进四，车 8 退 5，炮五进一，车 8 平 6，相互对攻各有顾忌。

23. ……　　炮 7 进 8

24. 车八进八　炮 3 进 3

25. 马六进五（图 85） ……

破釜沉舟！

25. ……　　象 7 进 5

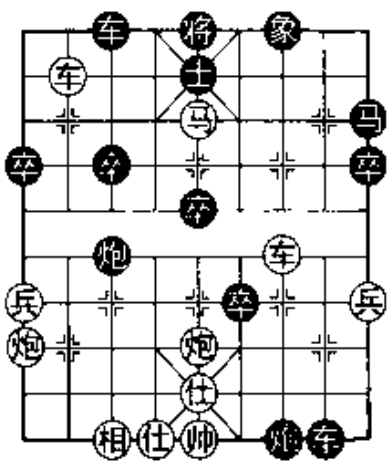

图 85

错失良机！

似应炮7退3，仕五退四，炮3平5，炮五进三，炮7进3，帅五进一，车8退1，帅五进一，炮5退3，炮五进三，炮5平6，车三退四，卒6平5，帅五平四，炮6退2，车三进九，卒5平6，帅四平五，马9进7，车三退三，卒6平5，帅五平四，车3进2，绝杀黑胜。

26. 炮五进五 ……

侥幸逃过一劫，从而炮轰中象，赢得对攻的战机。

26. …… 士5退6　　**27.** 炮九平五 炮7退3

28. 仕五退四 炮7进3　　**29.** 仕四进五 炮3进1

30. 前炮平三 卒6平5　　**31.** 炮三退七 前卒进1

32. 车三进一

（相互搏杀，终局红胜）

点评：虽然终局红胜，但须反思红棋“补右仕”新着的攻击性能。倘若重演红阵，风险要大于机会。

第25局　肋道踏马对分左卒轰相

1975年中华人民共和国第三届运动会，福建业余棋手张保康抛出“肋道踏马”新着，向安徽著名象棋大师蒋志梁发出挑战。蒋大师创出“弃马飞象”最新战术，继而又创出“分左卒轰相”布局飞刀战术，为屏风马反击中炮急冲中兵布局谱写出新的篇章。

“分左卒轰相”战术自出世多年并未得到棋界的关注。当网络大潮来临之后，这一新战术偶尔浮出水面，其新奇的杀伤力令人刮目相看。

1. 炮二平五 马8进7　　**2.** 马二进三 卒7进1

3. 车一平二 车9平8　　**4.** 车二进六 马2进3

5. 兵七进一 士4进5　　**6.** 兵五进一 炮8平9

7. 车二平三 炮9退1　　**8.** 兵五进一 炮9平7

9. 车三平四 卒7进1　　**10.** 马三进五 卒7进1

11. 马五进六 ……

“肋道踏马”是福建业余棋手张宝康首创！

11. …… 车 8 进 8

12. 马八进七 象 3 进 5

“弃马飞象”是蒋志梁开创反击中炮急冲中兵的核心战术，成为划时代的精品战术，几十年来在炮马争斗中依然长盛不衰。

13. 马六进七 车 1 平 3

14. 前马退五 卒 7 平 8（图 86）

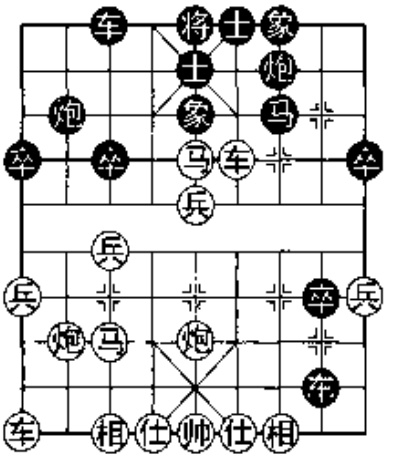

图 86

“分左卒轰相”是蒋志梁在这盘棋中的第二项重大战术发明创造。

15. 炮五平三 ……

平炮拦挡是自我保护的本能反应与经验主义惯性思维的结合。

15. …… 马 7 进 8（图 87）

飞马踏车轰相对杀。倘若马 7 进 5，相七进五，马 5 退 3，仕六进五，红棋优势。

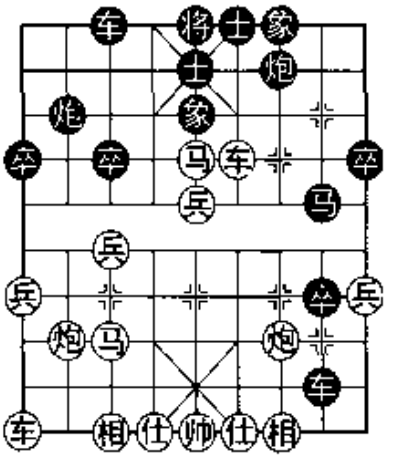

图 87

图 87 形势之下，红棋有炮三进七与车四平三两种选择。

（一）炮三进七

（1975 年 6 月 14 日张宝康与蒋志梁之战）

16. 炮三进七 ……

炮轰黑象是直觉眼光着。

16. …… 象 5 退 7　　17. 车四进二 ……

倘若车四退一，炮 2 进 2，兵七进一，马 8 进 7，车四平三，马 7 退 5，车三进三，炮 2 平 5，仕六进五，马 5 退 3，马七进五，马 3 退 5，车九平八，各有顾忌。

17. …… 炮 2 退 1　　18. 车四退六 马 8 进 7

19. 相七进五 ……

似应相三进五为宜。

19. …… 车 8 平 2 **20.** 炮八平九 ……

倘若炮八进二，卒 3 进 1，马五退七，象 7 进 5，前马退五，车 2 退 1，车九平七，炮 2 平 3，黑棋优势。

20. …… 车 2 退 1 **21.** 马七进五 炮 7 进 8

炮轰底相，打开缺口。

22. 仕四进五 炮 7 平 9 **23.** 相五进三 车 2 退 1

24. 后马进六 炮 2 进 3

似可卒 8 平 9，炮九平五，炮 2 进 1，炮五进一，炮 2 平 8，车四平二，炮 8 进 4，炮五平二，马 7 进 6，车二退一，马 6 进 8，仕五退四，车 2 平 8，车二进二，前卒平 8，黑棋优势。

25. 马六进七 炮 2 进 1 **26.** 相三退五 车 2 平 1

27. 车九平八 车 1 进 1

28. 车八进四 车 1 平 5（图 88）

29. 马七进五 ……

破釜沉舟！似可马七进九，车 5 平 6，马九进七，车 6 退 5，车八进五，士 5 退 4，马五退三，车 6 平 7，车八退二，车 7 平 2，马七退八，马炮棋的争斗之路还很漫长。

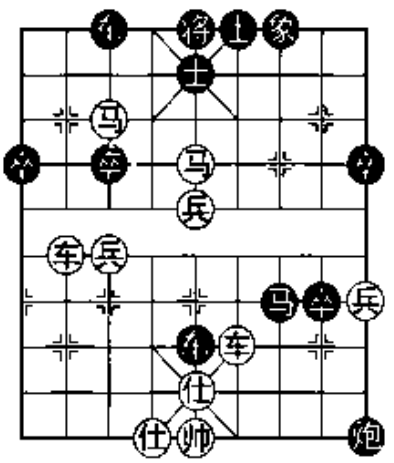

图 88

29. …… 士 6 进 5

30. 车四进六 车 5 退 3

31. 马五进三 马 7 进 6

先弃后取，精妙！奠定胜局。

32. 车四退七 车 5 平 7 **33.** 车四平一 车 7 进 5

34. 仕五退四 炮 9 平 6 **35.** 车八退一 ……

丢子无奈。倘若车八进三，炮 6 退 7，帅五进一，车 7 退 7，黑棋胜势。

35. …… 炮 6 退 9 **36.** 帅五进一 车 7 退 7

37. 车八平五　车 7 平 5

（黑胜）

点评：这盘棋是划时代的开篇之作，但也许因平淡略有粗糙之感而被淹没在棋海中，直到新千年网络大潮来临，“分左卒轰相”战术在网络上显露风采后才被搬上大型比赛的主战场。

（二）车四平三

（2004 年 8 月 9 日江苏仲澄与北京王天一之战）

2004 年，济南全国少年象棋个人赛最后一轮，王天一因对手分最高，此局获胜就是冠军，和棋与败局都是亚军，即所谓的“坐二望一”。仲澄的形势是和棋能进前八名但输棋不行。因积分的战略需要，仲澄布下急冲中兵之阵，目的是不胜即和。而王天一要想取胜就不能用主流防御，因为这样和棋容易赢棋难，所以祭出新着求胜。

16. 车四平三　……

江苏少年棋手仲澄抛出最新布局飞刀！

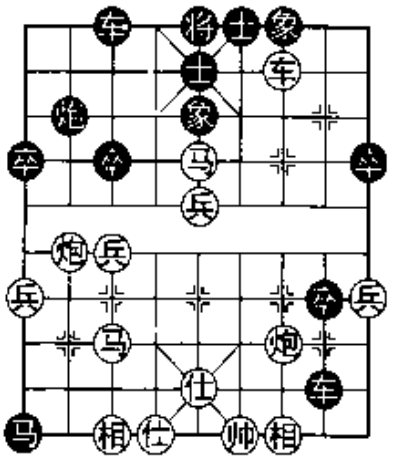

图 89

16. ……　　马 8 进 6

弃炮谋车，势在必行。

17. 车三进二　马 6 进 4

18. 仕四进五　马 4 进 3

19. 帅五平四　马 3 进 1

20. 炮八进二（图 89）　……

高炮巡河也是最新改进之着！临场仲澄沉思良久才走出这步棋，是“迷惑对手的时间战略”还是即时之作不得而知，但是据悉善用中炮急冲中兵战术的江苏著名大师赵剑是仲澄的恩师。

2003 年 10 月 1 日，弈天网牧野流星（口帅）与凌未风（天帝）之战：炮八进一，车 3 平 4，炮八平五，炮 2 进 6，炮三进七，象 5 退 7，车三平四，车 8 进 1，相七进五，车 4 进 6，马五进七，车 4 平 5，后马进五，马 1 退 3，仕五进六，马 3 退 5，帅四平五，炮 2 平 9，车四退六，车 8 平 7，帅五进一，卒 8 进 1，车四平二，

马5进7，马五退四，马7退6，黑胜。

20. ……　　炮2退1

退炮打车是小王“长考”后的选择。作者在枰旁的眼光着第一感觉是卒8平9亮车，但是否经得起推敲尚难定论。

21. 车三退四　车8进1　　**22.** 炮三平五　马1退3

23. 兵五平六　……

分兵亮马是攻守两利的佳着。

23. ……　　车3平4　　**24.** 马五退四　马3退5

稳健有余而拼劲不足。还是应卒8平9亮车对杀，孰胜孰败尚难预料。

25. 相七进五　卒8平9　　**26.** 车三进二　……

好棋！抢占卒林使黑车无好点可占。

26. ……　　士5进6　　**27.** 帅四平五　炮2平6

28. 兵六进一　炮6进4

红马的位置极好，以炮兑马迫不得已。

29. 炮八平四　车8退5　　**30.** 马七进五　士6进5

31. 车三平一　……

老练！顺手牵羊，免去后患。

31. ……　　卒9平8

32. 马五进三　车8平7

33. 炮四平五　……

红棋渐入佳境。

33. ……　　卒8平7

34. 车一平四（图90）　车4平2

倘若将5平6，炮五进四，车4进1，马三进五，车4平5，马五进四，车7退2，兵六进一，红棋有攻势。

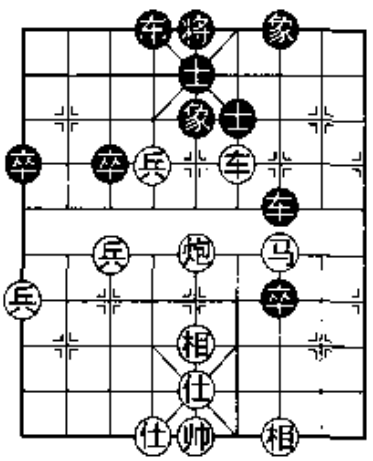

图90

35. 车四进一　……

佳着！黑棋危矣。

35. ……　　车2进6　　**36.** 车四进一　车2平4

37. 车四平五　将5平6　　38. 车五进一　将6进1
39. 兵六平五　……

兵临城下，黑难应矣。

39. ……　车4平6　　40. 相三进一　象5退3
41. 车五平七　车6进2　　42. 兵五进一　……

直捣黄龙！

42. ……　车7平8　　43. 相一退三　……

细腻，为连杀黑王而诱车沉底。

43. ……　车8进5　　44. 兵五进一　……

绝妙！

44. ……　将6平5　　45. 马三进五　象7进5
46. 车七退一　将5退1　　47. 马五进三

（红胜）

点评："巡河炮"的新着虽然击溃黑阵，其性能尚需更多的研究与实战检验。

第26局　肋道踏马对分左卒轰相

1. 炮二平五　马8进7　　2. 马二进三　车9平8
3. 车一平二　马2进3　　4. 兵七进一　卒7进1
5. 车二进六　炮8平9　　6. 车二平三　炮9退1
7. 兵五进一　士4进5　　8. 兵五进一　炮9平7
9. 车三平四　卒7进1　　10. 马三进五　卒7进1
11. 马五进六　车8进8　　12. 马八进七　象3进5
13. 马六进七　车1平3　　14. 前马退五　卒7平8
15. 仕四进五　……

"补右仕"是在2004年象棋甲级联赛上，特级大师谢靖抛出的最新布局飞刀。

15. ……　炮7进8　　16. 炮八退一　……

佳着！逼黑棋不能开边炮。

16. ……　　车 8 进 1

17. 车九进二　马 7 进 8

18. 车四退五　……

退车是大型比赛中的主流选择。

18. ……　　马 8 进 7

疾马踏车的第一感觉是防止红棋通过兑车来达到保持物质优势。

19. 车四进二（图 91）　……

图 91 形势之下，黑棋有炮 2 平 4 与车 8 退 2 两种选择。

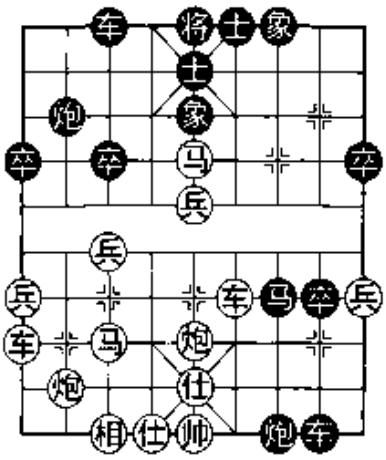

图 91

（一）炮 2 平 4

（2004 年 9 月 8 日谢靖与柳大华之战）

19. ……　　炮 2 平 4　　**20.** 兵五平六　……

封锁黑军主力兵团，至关重要。

20. ……　　车 3 平 2　　**21.** 车九平八　车 2 进 7

22. 炮五平八　象 5 进 3

2009 年 11 月 19 日，第 1 届全国智力运动会，申鹏与李家华两位大师之战：炮 7 退 2，仕五退四，炮 7 平 2，车四平八，炮 2 平 1，马五进七，马 7 退 5，后马进五，车 8 退 2，车八进六，炮 4 退 2，炮八进三，马 5 退 6，马五进四，炮 1 平 4，兵七进一，车 8 平 6，马四进二，车 6 退 1，炮八平六，后炮平 3，车八平七，红胜。

23. 前炮进一　炮 7 退 2　　**24.** 车四退三　炮 7 进 2

25. 车四进三　炮 7 退 1　　**26.** 车四退三　炮 7 进 1

27. 车四进三　马 7 退 8

倘若炮 4 平 5，前炮平五，炮 7 平 4，仕五退四，炮 4 退 1，兵七进一，卒 3 进 1，兵六平七，炮 4 平 9，相七进五，车 8 退 2，炮五进四，象 7 进 5，马七进六，红棋优势。

28. 前炮平五　炮 4 平 5（图 92）　**29.** 兵七进一　……

稳健。似可马五退三，炮 7 退 1，车四退三，车 8 平 6，帅五平四，炮 7 平 2，马三进四，将 5 平 4，炮五平六，炮 5 平 4，兵六

平七，炮 4 平 5，马七进六，炮 5 平 4，马六进五，炮 4 平 5，马五进七，将 4 进 1，马七进八，将 4 退 1，前兵平六，士 5 进 4，兵六进一，马 8 进 6，兵六进一，马 6 进 4，兵六进一，红胜。

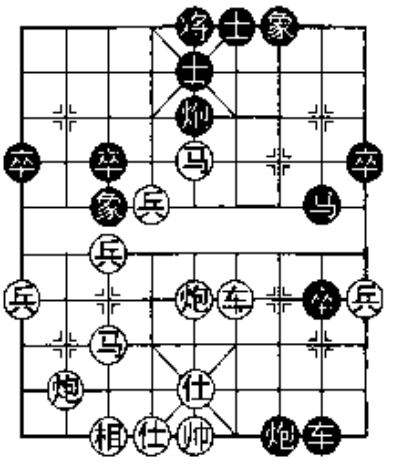

图 92

29. ……　　炮 7 退 3

30. 车四退三　炮 7 进 3

31. 车四进八　炮 7 退 4

32. 车四退八　车 8 退 2

33. 车四进二　车 8 进 2

34. 车四退二　炮 7 进 4

35. 车四进八　炮 5 进 4

36. 马七进五　卒 8 平 7

37. 相七进五　……

飞相驱炮使黑棋的攻势崩溃。

37. ……　　炮 7 平 4

38. 仕五退四　炮 4 退 1

39. 炮八进三　炮 4 平 9

调兵遣将，准备再次从底线攻击。

40. 炮八平五　炮 9 进 1（图 93）

双方展开决战。

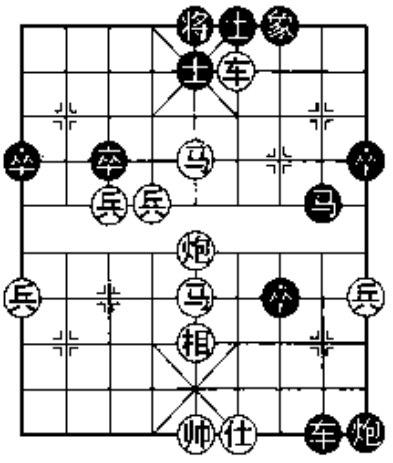

图 93

41. 后马进三　马 8 进 9

42. 马五进七　士 5 进 4

43. 马三进五　士 6 进 5

44. 马五进三　士 5 进 6

45. 马三进五　士 4 退 5

倘若士 6 退 5，马五进三，士 5 进 6，兵六平五，士 4 退 5，车四退一，红胜。

46. 马五进七　将 5 平 4

47. 前马退九　将 4 进 1

48. 炮五平六

（红胜）

点评：这盘棋的名人效应影响太大，使后来者望而止步。

（二）车8退2

（2006年6月4日周小平与赵玮之战）

19. ……　　车8退2（图94）

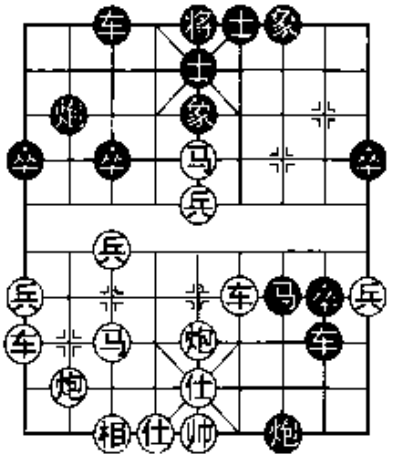

图94

2006年全国象棋区县级锦标赛，上海著名棋手赵玮抛出最新探索性冷门布局飞刀。

20. 车四退一　车8进2

21. 马七进五　炮2平4

似可车8平9，炮五平六，炮7平4，仕五退四，马7进8，炮八平三，炮2进7，车九平八，炮2平1，前马进三，炮4平6，相七进九，车9平7，车四退一，马8退7，炮六平三，车7平8，马五进三，炮6平7，背水一战。

22. 兵五平六　车3平2　　**23.** 炮五平八　……

阻击黑车是佳着！

23. ……　　车2平3　　**24.** 前炮进一　炮7平4

25. 仕五退四　马7进8　　**26.** 车四退一　前炮平6

倘若马8进6，后马退三，车8平9，马三退四，红棋优势。

27. 后马退三　车8平7　　**28.** 马三退四　马8进6

29. 车九平四　车7退4　　**30.** 马五退四　……

黑棋兵力损失太大，红棋胜势。

30. ……　　象5进7　　**31.** 后炮平五　将5平4

32. 后车退一　炮4平5　　**33.** 相七进五

（红胜）

点评：新着毫无反击性能，后果严重。

第27局　肋道踏马对分左卒轰相

1. 炮二平五　马8进7　　**2.** 马二进三　车9平8

3. 车一平二　卒 7 进 1
4. 车二进六　马 2 进 3
5. 兵七进一　炮 8 平 9
6. 车二平三　炮 9 退 1
7. 兵五进一　士 4 进 5
8. 兵五进一　炮 9 平 7
9. 车三平四　卒 7 进 1
10. 马三进五　卒 7 进 1
11. 马五进六　车 8 进 8
12. 马八进七　象 3 进 5
13. 马六进七　车 1 平 3
14. 前马退五　卒 7 平 8
15. 仕四进五　炮 7 进 8
16. 炮八退一　车 8 进 1
17. 车九进二　马 7 进 8
18. 车四退五　炮 2 进 4（图 95）

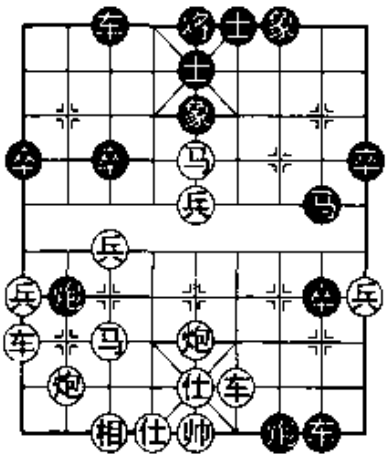
图 95

“右炮过河”是广州业余棋手李可东抛出的最新布局飞刀。

图 95 形势之下，红棋有车四进二与车四平二两种选择。

（一）车四进二

（2005 年 2 月 25 日辽宁张泽海与广州李可东之战）

19. 车四进二　……

如求稳健可车四平二，请看下局。

19. ……　炮 7 退 3
20. 仕五退四　……

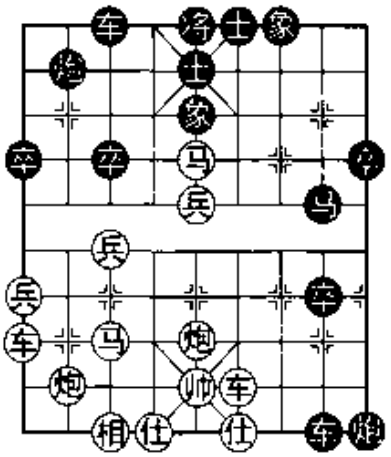
图 96

如车四退三兑车，炮 2 平 3，马七进五，炮 7 进 3，车四进二，卒 8 平 7，黑棋有攻势。

20. ……　炮 7 平 9
21. 车四进五　炮 2 退 5
22. 车四退七　炮 9 进 3
23. 帅五进一（图 96）　……

倘若马七进五，马 8 进 7，车四进五，马 7 进 8，帅五进一，马 8 进 6，炮五平四，马 6 退 8，炮八平二，车 8

退1，帅五退一，炮2进7，车九平八，炮2平7，帅五进一，卒8平7，车四平一，炮9退1，帅五退一，车8进1，炮四退二，炮9进1，车一退五，炮9平6，车一平三，卒7平6，后马进六，炮6平4，帅五进一，车8退5，黑棋有攻势。

23. ……　　马8进7　　**24.** 车四平一　车8平6

25. 兵五平六　车3平4　　**26.** 车九平八　炮2进7

27. 车八退一　马7进5　　**28.** 相七进五　车4进4

先马换炮再吃兵，肋车开出，红棋形势已有些不妙。

29. 车一平四　车6平8　　**30.** 车八进八　士5退4

31. 马五进三　士6进5　　**32.** 车四进七　车4退3

33. 车四平五

为什么不再续战了呢？因可接车4平5，马三进五，车8退1，帅五退一，将5进1，车八平六，卒8进1，车六退三，车8进1，帅五进一，炮9退1，帅五平六，车8平6，车六平一，卒8进1，仕六进五，车6平3，黑棋胜势。

（黑胜）

点评：最新飞刀的反击力强大，红车捉炮是失败症结。

（二）车四平二

（2007年5月23日阎文清与梁军之战）

19. 车四平二　车8平9　　**20.** 车二平一　车9平8

21. 车一平二　车8平9

22. 车二平一　车9平8

23. 车一平二　车8平9

24. 炮五平四（图97）　……

特级大师阎文清不愿不变和棋，抛出最新布局飞刀。

2005年全国象棋个人赛，作者曾目睹洪智与许银川两位特级大师之战是“长兑不变”而和棋。

24. ……　　马8进7

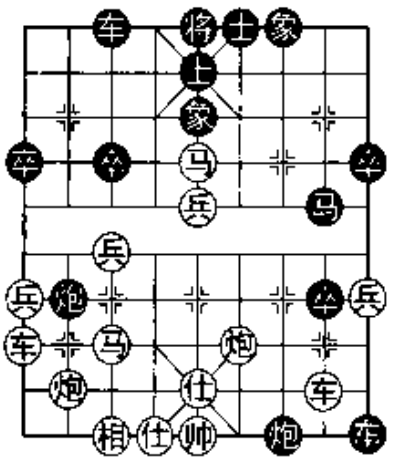

图97

坐失良机！似应炮 7 退 4，炮四退二，炮 7 平 5，马七进五，车 3 平 4，车九平八，车 4 进 6，炮八进二，车 4 平 5，炮八进一，马 8 进 7，车二平三，车 5 平 2，炮八平五，车 2 进 1，炮五平四，车 2 退 1，黑棋优势。

25. 车二平一　车 9 平 8

26. 马七进五（图 98）　车 3 平 4

似可卒 8 进 1，车一平三，车 3 平 4，兵五平六，卒 8 进 1，车三进一，马 7 退 5，黑棋有攻势。

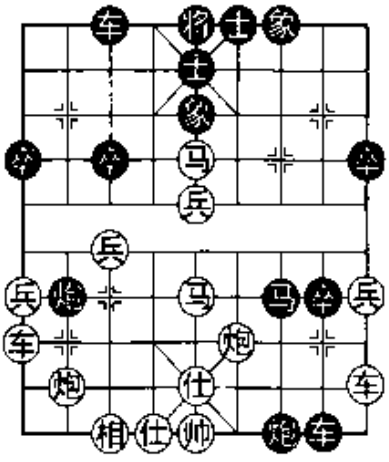

图 98

27. 兵五平六　炮 7 平 4

28. 炮四退二　炮 4 退 3

29. 后马退三　车 8 退 2

30. 马五退四　马 7 退 5

倘若炮 4 平 5，相七进五，炮 5 退 1，车九平六，炮 2 平 3，炮四进二，炮 3 进 2，炮四平二，炮 3 平 9，炮八平一，卒 8 进 1，炮一平三，马 7 进 9，马三进五，卒 8 进 1，炮三进三，马 9 进 7，帅五平六，炮 5 平 7，相五进三，车 4 平 2，马四退三，红棋优势。

31. 炮八进一（图 99）　炮 4 进 2

倘若炮 4 进 1，仕五进六，卒 8 平 7，车一平五，马 5 进 4，车五平六，车 8 退 2，车六进一，车 8 平 6，车六进一，卒 7 进 1，车六平八，车 6 平 5，炮八平五，卒 7 平 6，炮五进一，卒 6 进 1，虽然红棋多子但也有顾忌。

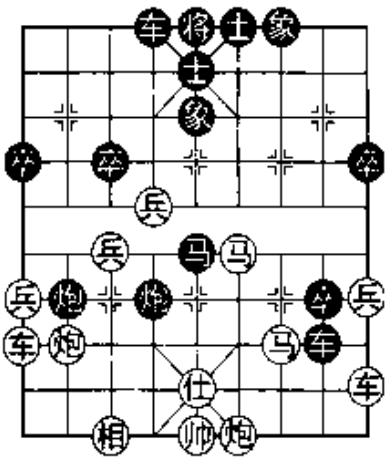

图 99

32. 炮八平二　炮 4 平 9

33. 马四退二　……

吃掉小卒，压力减缓。

33. ……　炮 9 进 1

34. 炮二退二　炮 2 进 3

35. 仕五退六　炮 9 平 6

36. 帅五平四　车 4 进 4

37. 车九平五　马5进3　　**38.** 车五平七　马3退5

39. 马二进四

（红优余略，终局红胜）

点评："仕角炮"新着有缺陷，此处特级大师阎文清演绎得非常精彩，但读者重演此阵或会赢少输多。

第28局　肋道踏马对分左卒轰相

当"屏风马分左卒轰相"能轻易取得和棋之后，如何能赢棋却是一道难题。全球象棋第一高人、岭南大英雄许银川，在与师弟的"德比大战"中抛出"妙着"从而打破不败的魔咒。

请看2008年11月10日许银川与张学潮之战。

1. 炮二平五　马8进7　　**2.** 马二进三　车9平8

3. 车一平二　马2进3　　**4.** 兵七进一　卒7进1

5. 车二进六　炮8平9　　**6.** 车二平三　炮9退1

7. 兵五进一　士4进5　　**8.** 兵五进一　炮9平7

9. 车三平四　卒7进1　　**10.** 马三进五　车8进8

11. 马八进七　卒7进1　　**12.** 马五进六　象3进5

13. 马六进七　车1平3　　**14.** 前马退五　卒7平8

15. 仕四进五　炮7进8　　**16.** 炮八退一　车8进1

17. 车九进二　炮2平4（图100）

"士角炮"是许银川抛出的最新布局飞刀。

18. 车九平八　马7进8

19. 车四退一　马8进7

20. 车四退二　炮4进6

21. 炮五平三（图101）　……

佳着！加强支援右翼阵地防御。

21. ……　　马7退8

神机妙算！

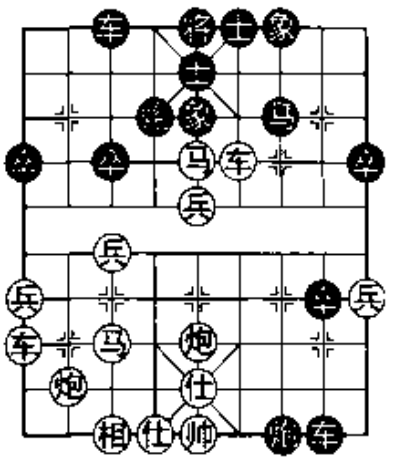

图100

倘若卒8进1，马七进五，卒8平7，后马退六，车3平4，马六进五，炮7平4，仕五退四，炮4平6，车四退三，车8平6，帅五平四，车4进9，帅四进一，卒7平6，帅四平五，车4平3，后马进四，马7退6，兵五平四，车3退4，帅五平六，象5退3，马五进四，卒6平5，车八平五，车3进3，帅六退一，车3平2，车五进四，卒3进1，局势惊险，各有顾忌。

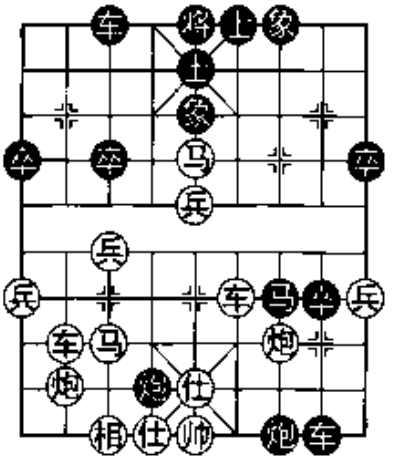

图101

22. 马七进五　炮4退3

似可卒8平7，车四进五，卒7进1，后马退六，车8退2，马六进五，炮7平9，后马退三，马8进9，车四退六，炮9退2，车四退二，马9进7，车四平三，车8进2，车三平二，马7进8，仕五退四，车3平4，炮八平一，炮9退2，黑棋亦优。

23. 相七进五　卒8平7

24. 车四进二　炮7退1

25. 车四退五　车8平6

26. 帅五平四　卒7进1

27. 后马退三　炮7平2

28. 车八退一　车3平4（图102）

经过大量的子力交换，黑棋取得微弱的优势。

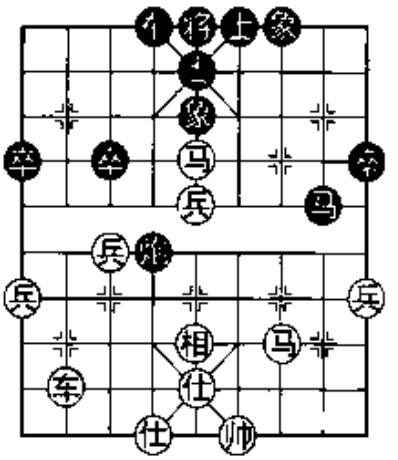

图102

29. 车八进二　炮4进3

30. 车八平二　马8退9

退马，伺机边线出击。

31. 马三进四　车4进5

32. 兵五平六　车4平5

33. 车二平六　炮4平2

34. 车六平八　炮2平4

35. 帅四平五　士5退4

36. 兵一进一　士6进5

37. 兵六进一　马9退7

38. 车八平二　炮4平2

39. 仕五进四　炮2退5

40. 车二平六　马 7 进 8

（黑棋稍优。终局大战 133 回合，黑胜）

点评："最新飞刀"有相当的反击性能！倘若没有许银川那么高的功力，赢棋还是有点难。

第 29 局　肋道踏马对分左卒轰相

1. 炮二平五　马 8 进 7
2. 马二进三　车 9 平 8
3. 车一平二　卒 7 进 1
4. 车二进六　马 2 进 3
5. 兵七进一　炮 8 平 9
6. 车二平三　炮 9 退 1
7. 兵五进一　士 4 进 5
8. 兵五进一　炮 9 平 7
9. 车三平四　卒 7 进 1
10. 马三进五　车 8 进 8
11. 马八进七　卒 7 进 1
12. 马五进六　象 3 进 5
13. 马六进七　车 1 平 3
14. 前马退五　卒 7 平 8
15. 仕四进五　车 8 进 1（图 103）

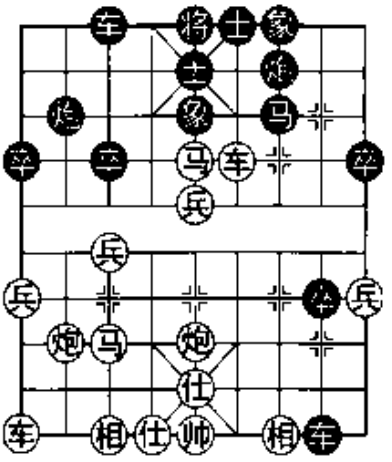

图 103

2008 年山东省第 18 届象棋棋王赛，江苏业余棋手董学武抛出最新布局飞刀！

图 103 形势之下，红棋有车九进一与车四退二两种选择。

（一）车九进一

（2008 年 10 月 29 日穆学东与董学武之战）

16. 车九进一　……

似可炮五进二，炮 7 进 8，相七进五，炮 7 退 2，车四退六，车 8 平 6，帅五平四，卒 3 进 1，炮八退一，炮 7 平 3，车九平七，炮 3 平 1，兵七进一，红棋优势。

16. ……　炮 7 进 8

2010 年 4 月 24 日，第 4 届芳庄旅游杯越南象棋公开赛，越南

陶高科与越南张亚明之战：车3平4，马七进五，车4进6，后马退三，炮7进6，炮八平三，车8平7，车四退六，车7退2，车九平八，炮2平4，马五进三，车7退5，兵五进一，卒8平7，兵五进一，象7进5，车四进五，卒7平6，车四平八，炮4平3，前车进四，车4退6，前车平六，将5平4，车八平六，将4平5，车六进二，余略，终局和棋。

17. 车九平六　马7进8　　**18.** 车四进二　炮2进4

软着！似可士5进6，炮五平四，士6进5，车六进三，马8进7，炮八退一，卒8平9，黑棋尚可一战。

19. 车六进二　炮2退5

引狼入室！似炮2退3为宜。

20. 车六进五　炮2进2

21. 马五进三　炮7退6

22. 仕五退四　车3进2

23. 马三进五（图104）　……

马踏中士，凶悍！

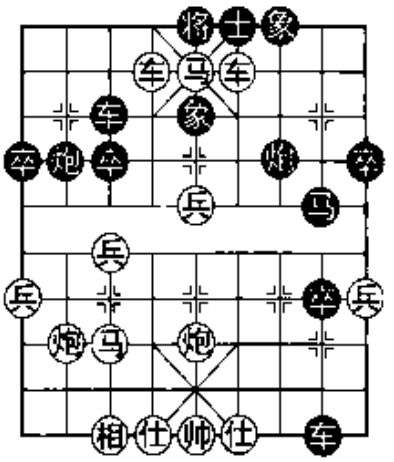

图104

23. ……　炮7进6

24. 仕四进五　炮7退8

25. 仕五退四　炮7平5

26. 车六平八　炮2退1

如炮5进3打兵，炮五进五，绝杀。

27. 兵五平六

（红胜）

点评：飞刀新颖，但不够锋利。

（二）车四退二

（2011年1月21日赵思凯与许文章之战）

16. 车四退二　……

2011年重庆棋友会所迎新杯少年儿童象棋赛，赵思凯抛出最新布局飞刀！

16. ……　炮7进8　　**17.** 车九进二　马7进8

如炮7退2，仕五退四，炮7平3，炮八进一，炮3进1，车四退三，炮3平2，炮八平五，前炮退5，马五进三，后炮平7，前炮进四，象7进5，炮五进五，士5进6，炮五平三，红棋优势。

18. 车四平二　炮2进4

弃马，背水一战！

19. 车二进一　炮7退2

20. 仕五退四（图105）　炮2平9

急躁。似可车3平4，车二平四，炮7平3，车九退一，炮2平5，炮五平六，炮3退1，兵五平六，车4平2，相互搏杀，各有顾忌。

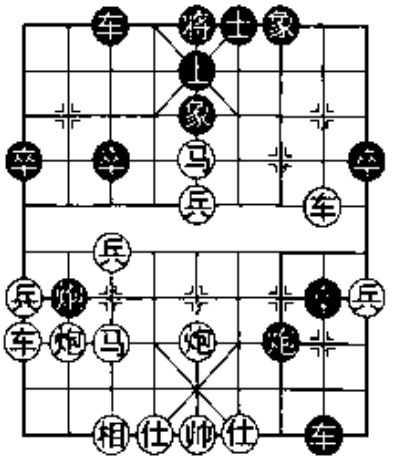

图105

21. 马七退五　……

退马窝心，精妙！

21. ……　炮7进1

倘若炮7平2，车九平八，炮9进3，兵五平六，车8退1，后马退三，车8平6，仕六进五，车6退2，马五进三，车6平7，前马进五，士6进5，车八进六，车7退5，车二退二，车3平4，车二平六，红棋优势。

22. 炮五平一　车3平4

23. 后马进三　车4进8（图106）

24. 炮一退一　……

黑车点穴十分凶悍，红退炮打车是扩大优势的佳着！

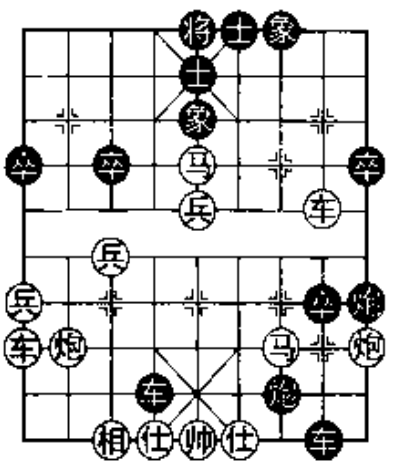

图106

24. ……　炮7进1

25. 仕四进五　车8退1

26. 马三进一　车8平9

27. 车二退二　车9进1

28. 炮八平四　……

黑棋攻势已是强弩之末。红棋多子，优势逐渐扩大。

28. ……　卒9进1

29. 马一退二　车9平8

30. 车二进二　车 4 退 2　　**31.** 相七进五　炮 7 退 2

32. 仕五退四　卒 9 进 1

倘若车 4 平 6，马五进三，炮 7 平 9，马二进三，车 8 退 5，前马退二，车 6 进 1，马三退一，车 6 平 9，马二进四，红棋胜势。

33. 车九平八　卒 9 平 8　　**34.** 车二退一　炮 7 平 9

35. 车二平一　炮 9 进 2　　**36.** 炮四平二　……

巧妙！弃回一子，黑棋的攻势彻底崩溃。

36. ……　车 8 退 1　　**37.** 车一退四　车 8 退 1

38. 马五进七　士 5 退 4　　**39.** 马七退九　车 4 平 5

40. 车一进五

（红胜）

点评："车粘底相"属于探索性新战术，尚需完善与改进。

第 30 局　肋道踏马对分左卒轰相

1. 炮二平五　马 8 进 7　　**2.** 马二进三　车 9 平 8

3. 车一平二　马 2 进 3　　**4.** 兵七进一　卒 7 进 1

5. 车二进六　炮 8 平 9　　**6.** 车二平三　炮 9 退 1

7. 兵五进一　士 4 进 5

8. 兵五进一　炮 9 平 7

9. 车三平四　卒 7 进 1

10. 马三进五　卒 7 进 1

11. 马五进六　车 8 进 8

12. 马八进七　象 3 进 5

13. 马六进七　卒 7 平 8

2009 年全国象棋团体赛，著名象棋大师黄仕清抛出最新反击飞刀！

14. 仕四进五（图 107）　……

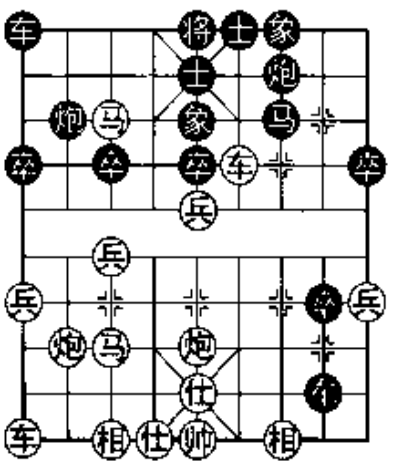

图 107

图 107 形势之下，黑棋有炮 7 进 8 与车 8 进 1 两种选择。

（一）炮7进8

（2009年4月10日金波与黄仕清之战）

14. …… 炮7进8　　**15.** 炮八退一　车8进1

16. 车九进二　车1平3　　**17.** 车九平八　……

金波大师出车弃子兑炮是探索性战术，如马七退五则归于主流定式。

17. …… 炮2进6　　**18.** 车八退一　车3进2

19. 兵五进一　炮7退6

倘若贪子而走炮7退2，仕五退四，炮7平3，兵五进一，炮3平4，兵五进一，将5进1，车八进七，炮4退6，车四平五，象7进5，车五平六，红棋胜势。

20. 车四退六　炮7进6

21. 车四进八　炮7退4

22. 仕五退四　炮7进4

23. 仕四进五　炮7退5

24. 仕五退四　象5退3（图108）

25. 车八平三　……

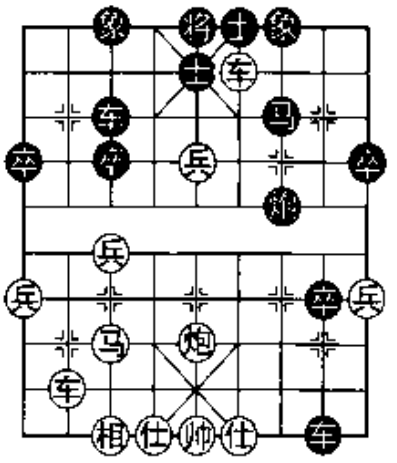

图108

似可兵五平六，炮7平5，仕六进五，卒8平9，车八进八，将5平4，马七进六，车8退6，兵六平七，车3退1，车四退四，红棋优势。

25. …… 象7进9　　**26.** 马七进五　马7进8

27. 车三进三　马8进7　　**28.** 车四退五　……

佳着！优势渐渐来临。

28. …… 车8退1　　**29.** 马五进四　车8平4

30. 仕四进五　车4退4　　**31.** 兵五平六　将5平4

32. 炮五平六（图109）　将4平5

倘若车3平6，马四退六，车4平2，马六进七，将4平5，炮六平五，将5平4，车四进四，士5进6，兵六进一，马7进5，兵六进一，将4平5，车三平五，士6进5，车五退二，红棋优势。

33. 马四退六　炮 7 平 5

倘若车 4 平 5，兵六进一，士 5 进 4，车三平二，卒 3 进 1，炮六平五，士 4 退 5，车二退一，卒 3 进 1，马六退七，红棋优势。

34. 相七进五　车 4 平 2

35. 兵六进一（图 110）　……

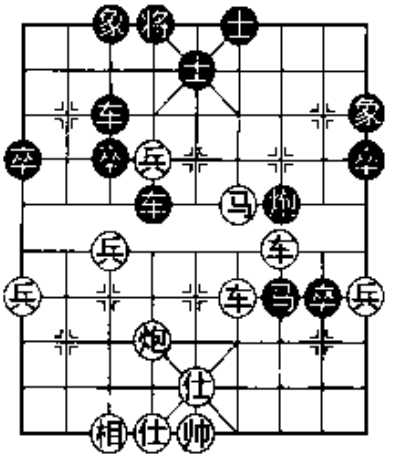

图 109

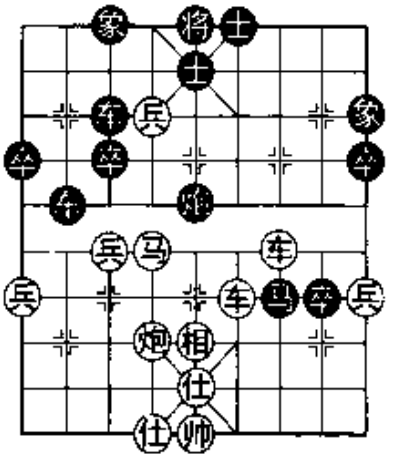

图 110

精妙！

35. ……　士 5 进 4　　**36.** 车三平二　炮 5 退 2

37. 车二退一　马 7 退 8　　**38.** 马六进五　车 3 退 1

39. 兵七进一

（红胜）

点评：改进型飞刀的性能没有较大提升。

（二）车 8 进 1

（2009 年 6 月 15 日申鹏与于幼华之战）

14. ……　车 8 进 1

2009 年全国象棋精英邀请赛，著名全国冠军于幼华抛出最新布局飞刀！

15. 兵九进一　……

申鹏大师对中炮急冲中兵战术颇有研究，尤其对“九尾龟”战术妙用颇有心得。

15. ……　卒 5 进 1

16. 车九进三　车 1 平 3

17. 前马进五　……

凶悍搏杀！

17. ……　士 6 进 5

18. 车四进二（图 111）　车 3 进 2

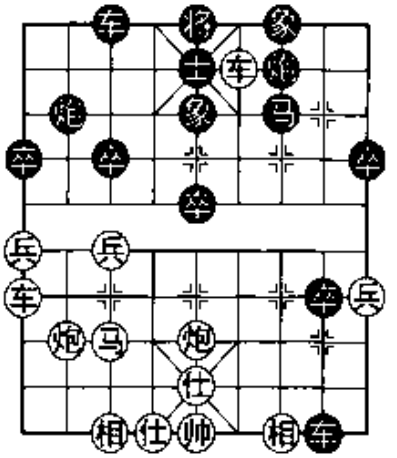
图 111

倘若炮 7 进 8，炮五进五，士 5 退 6，车九平八，炮 2 平 3，车八进五，炮 3 退 1，炮八进五，马 7 进 8，炮五退一，马 8 退 7，车四退一，炮 7 平 4，仕五退四，炮 4 退 8，炮八平五，将 5 平 4，车八退七，象 7 进 5，车四平三，红棋优势。

19. 车九平八　……

如车四平三吃炮，车 8 平 7，仕五退四，炮 2 退 1，车三退一，车 7 退 7，车九平二，车 3 平 2，炮八进六，车 2 退 1，车二进三，车 7 进 4，黑棋优势。

19. ……　车 8 平 7　　**20.** 仕五退四　车 7 退 3

21. 炮五进一　炮 2 进 5　　**22.** 车四平三　马 7 进 6

倘若卒 5 进 1，车三进一，马 7 退 6，车三退六，卒 8 平 7，炮五退二，红棋优势。

23. 车三退五　卒 8 平 7　　**24.** 车八退一　卒 3 进 1

25. 车八进七　士 5 退 4

26. 炮五退二　马 6 进 8

27. 马七进五　马 8 进 6

28. 车八退三　卒 3 进 1

29. 马五进四　卒 3 平 4

30. 马四进二　车 3 退 1

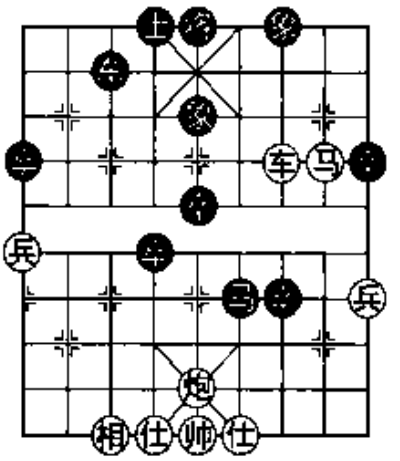
图 112

31. 车八平三（图 112）　车 3 进 7

加速失败。似应马 6 进 5，仕四进五，卒 7 平 6，坚守为宜。

32. 车三进三　将 5 进 1

33. 车三退一　将5退1
34. 车三退五　……

吃卒弃炮，既定战策！

34. ……　马6进4
35. 炮五平六　车3平4
36. 仕四进五　马4退5
37. 马二进三　将5进1
38. 车三平八　将5平6
39. 车八平四　将6平5
40. 车四平八　将5平6
41. 车八平四　将6平5
42. 帅五平四　将5平4
43. 马三退五（图113）　……

车马冷着，防不胜防！以下申鹏大师的连珠杀着颇为精彩，是不可多得的实战残局佳构。

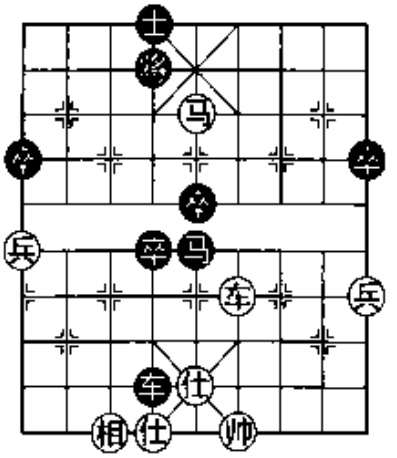

图113

43. ……　车4平3
44. 马五进四　将4平5
45. 马四退三　将5平4
46. 车四进三　士4进5
47. 马三退五　将4退1
48. 车四平一　士5退6
49. 车一进三　将4平5
50. 车一平四　将5进1
51. 马五进三　将5平4
52. 车四退三　将4退1
53. 车四平六　将4平5
54. 车六平九　将5平4
55. 车九进三　将4进1
56. 车九退四

（红胜）

点评：探索性飞刀再度受挫。

第31局　肋道踏马对分右卒轰相

1. 炮二平五　马8进7
2. 马二进三　车9平8
3. 车一平二　马2进3
4. 兵七进一　卒7进1
5. 车二进六　炮8平9
6. 车二平三　炮9退1
7. 兵五进一　士4进5
8. 兵五进一　炮9平7

9. 车三平四　卒 7 进 1

10. 马三进五　卒 7 进 1

11. 马五进六　车 8 进 8

12. 马八进七　象 3 进 5

13. 马六进七　车 1 平 3

14. 前马退五　卒 7 平 6（图 114）

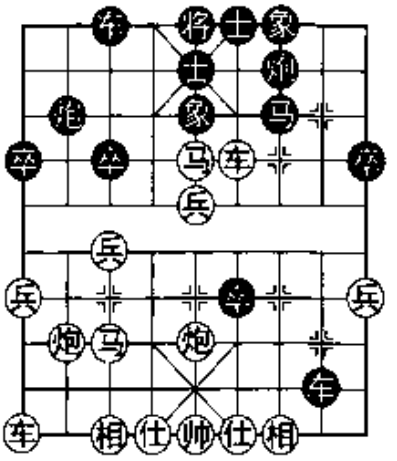

图 114

1998 年全国象棋团体锦标赛，孙勇征大师抛出分右卒轰相最新布局飞刀！

15. 炮五平三　……

稳健。

15. ……　马 7 进 8

倘若马 7 进 5，相七进五，马 5 退 3，车四退三，红棋优势。

16. 炮三进七　……

倘若车四退三，炮 7 进 8，仕四进五，炮 7 平 9，帅五平四，卒 3 进 1，兵七进一，象 5 进 3，黑棋有攻势。

16. ……　象 5 退 7　　**17.** 车四退三　炮 2 平 5

18. 相七进五　炮 5 进 2　　**19.** 仕四进五　车 8 进 1

倘若炮 7 进 6，炮八退一，车 8 进 1，车四平五，车 3 平 2，炮八平六，马 8 进 6，车五进二，炮 7 平 3，车九平七，炮 3 平 1，马五退三，红棋优势。

20. 车四平五　马 8 进 6　　**21.** 马七进六　……

似可车九平八，车 3 平 2，车五进二，马 6 进 4，车五退二，马 4 进 2，车五平三，炮 7 平 9，马五退六，红棋优势。

21. ……　马 6 退 7　　**22.** 车九平八　……

各攻一翼。

22. ……　炮 7 进 8　　**23.** 炮八进七　车 3 进 1

24. 炮八平九　象 7 进 5（图 115）

25. 帅五平四　……

倘若车八进六，炮 7 平 4，仕五退四，炮 4 平 6，帅五进一，车 8 退 1，帅五退一，车 8 进 1，帅五进一，车 8 退 1，不变，和棋。

25. ……　　马 7 进 6

26. 车五平三　……

似应车八进九，士 5 退 4，车五平三，炮 7 平 4，相五退三，炮 4 平 7，马六进四，炮 7 退 1，帅四进一，车 8 退 1，帅四退一，胜负难料。

26. ……　　炮 7 平 4

27. 帅四进一　炮 4 退 1

28. 仕五退六　炮 4 平 2

拦车精妙，红棋全线崩溃。

29. 车三平四　马 6 退 5

30. 马六进五　车 3 平 4

（黑胜）

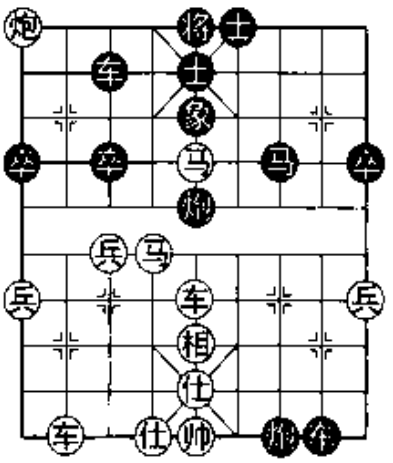

图 115

点评：分右卒轰相一炮打响。

第 32 局　肋道踏马对分右卒轰相

1. 炮二平五　马 8 进 7

2. 马二进三　车 9 平 8

3. 车一平二　马 2 进 3

4. 兵七进一　卒 7 进 1

5. 车二进六　炮 8 平 9

6. 车二平三　炮 9 退 1

7. 兵五进一　士 4 进 5

8. 兵五进一　炮 9 平 7

9. 车三平四　卒 7 进 1

10. 马三进五　卒 7 进 1

11. 马五进六　车 8 进 8

12. 马八进七　象 3 进 5

13. 马六进七　卒 7 平 6

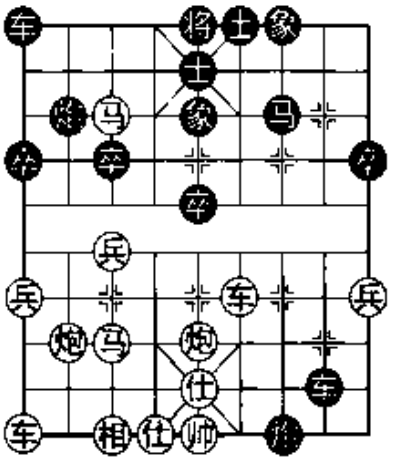

图 116

2009 年第 11 届潇河湾杯全国象棋擂台赛，象棋大师周小平抛出最新布局飞刀！

过去最主流是车 1 平 3，现在不出车捉马而分右卒轰相是另辟蹊径的探

索性战术。

14. 车四退三　炮 7 进 8

15. 仕四进五　卒 5 进 1（图 116）

图 116 形势之下，红棋有兵七进一与兵九进一两种选择。

（一）兵七进一

（2009 年 3 月 8 日牛志峰与周小平之战）

16. 兵七进一　……

弃兵为拓宽马的活动范围。

16. ……　卒 3 进 1　　**17.** 后马进五　车 1 平 3

18. 马五进六　……

如炮八平七，车 8 进 1，车九进一，炮 7 退 2，仕五退四，炮 7 平 3，马七退六，炮 3 退 2，马五进七，卒 3 进 1，车九平八，炮 2 平 3，车四进五，炮 3 退 1，炮五进五，将 5 平 4，车八平六，炮 3 平 4，马六进八，车 8 退 6，马八进九，车 3 进 1，车四平三，象 7 进 5，车三退一，车 8 平 5，黑棋优势。

18. ……　马 7 进 8　　**19.** 车九进一　……

似可车九进二为宜。

19. ……　炮 7 平 9　　**20.** 帅五平四　车 8 平 7

21. 炮八进一　炮 2 进 1

好棋！展开强烈反击。

22. 车九进一　车 7 进 1

23. 帅四进一　车 7 退 4（图 117）

连消带打，颇有力度的顿挫战术。

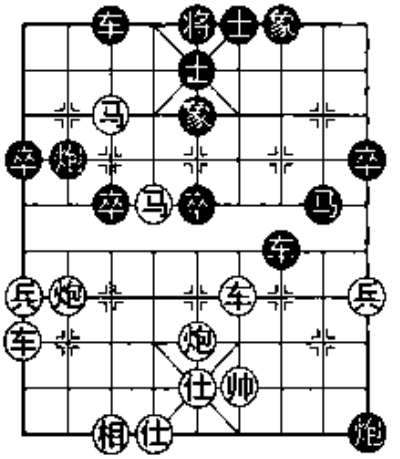

图 117

24. 马七进九　……

煞费苦心！另有两种选择：①帅四退一，炮 2 平 6，炮五平四，马 8 进 6，车四进一，车 7 平 6，帅四平五，车 6 平 8，炮八进六，车 3 进 1，炮八平九，车 8 进 4，炮四退二，炮 6 平 4，马七退八，士 5 进 4，车九平一，车 3 平 6，黑棋胜势。②车四进五，车 7 平 6，车四退四，

马 8 进 6，炮八平四，炮 2 平 3，车九平八，马 6 退 4，马七进九，车 3 平 4，马九退八，炮 3 进 6，黑棋优势。

24. ……　　炮 2 平 6　　**25.** 炮五平四　……

如车四进三，车 3 进 3，车四平七，车 7 进 3，帅四退一，车 7 进 1，帅四进一，马 8 进 7，炮五平三，车 7 退 1，帅四退一，马 7 进 9，相七进五，马 9 进 8，相五退三，车 7 进 1，帅四进一，车 7 平 6，绝杀黑胜。

25. ……　　车 3 进 3　　**26.** 炮四进四　车 3 平 6

27. 车四进三　马 8 退 6

28. 炮八进六（图 118）　……

倘若马六退五，车 7 平 2，炮八退一，卒 5 进 1，马五退三，炮 9 平 3，炮八平五，车 2 退 4，黑棋优势。

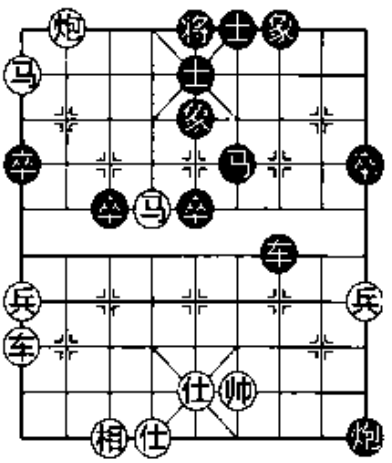

图 118

28. ……　　马 6 进 4

错失良机！似应炮 9 平 3，马六退五，车 7 进 3，帅四进一，马 6 进 7，帅四平五，卒 5 进 1，马五进三，车 7 退 3，黑棋胜势。

29. 车九平八　马 4 退 3

先弃后取妙解绝杀！

30. 马九退七　炮 9 平 3

31. 车八进五　车 7 进 3

32. 帅四进一　卒 5 进 1

小卒渡河颇有威力！

33. 炮八平九　炮 3 退 7

34. 车八平七　将 5 平 4

35. 车七进二　将 4 进 1

36. 车七退三　卒 5 进 1

37. 车七平六　士 5 进 4

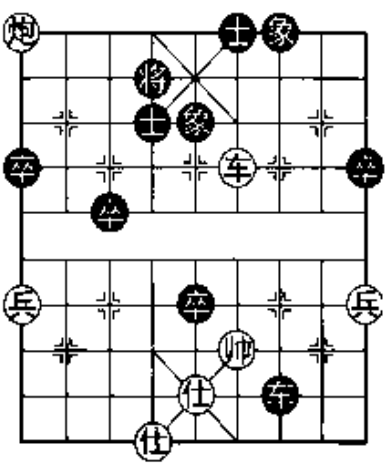

图 119

38. 车六平四（图 119）　车 7 退 2

稳健！似应车7平9，炮九平八，车9退2，帅四退一，黑棋多卒优势。

39. 兵一进一　车7平6

不愿久战，鸣金收兵。

40. 车四退三　卒5平6　　**41.** 帅四退一

（和棋）

点评：一场惊险大战化干戈为玉帛，仍不失精彩。飞刀十分犀利，后来者小心应对。

（二）兵九进一

（2009年10月28日申鹏与谢岿之战）

16. 兵九进一（图120）　……

2009年全国象棋甲级联赛，象棋大师申鹏抛出最新布局飞刀！

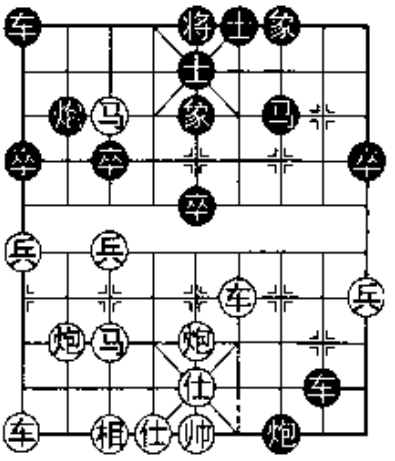

图120

16. ……　　车8进1

似可车1平3，前马退五，卒3进1，车九进三，卒3进1，车九平八，炮7平9，帅五平四，炮2平4，黑棋有攻势。

17. 车九进三　车1平3

18. 前马退五　卒3进1

19. 兵七进一（图121）　炮7退2

倘若卒5进1，车九平八，炮2进5，马五进三，炮7退2，仕五退四，炮2平5，相七进五，炮7平3，车八进一，车3进4，车八平五，亦是平淡之势。

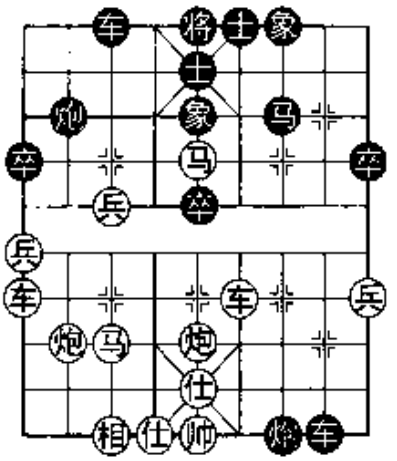

图121

20. 车四退三　车8平6

21. 帅五平四　炮7平3

22. 车九平八　炮2进5

23. 车八退一　马7进5

24. 炮五进四　炮 3 退 2　　**25.** 车八进二

（和棋）

点评："分右卒轰相"飞刀，颇有反击力而不可小觑！

第 33 局　肋道踏马对弃炮谋车五步穿槽

1986 年全国象棋团体赛，特级大师蔡福如抛出"五步穿槽弃炮谋车"最新飞刀，反击小东北虎赵国荣急冲中兵，从而引发了长达数十年的激烈对抗。

1. 炮二平五　马 8 进 7　　**2.** 马二进三　车 9 平 8

3. 车一平二　卒 7 进 1　　**4.** 车二进六　马 2 进 3

5. 兵七进一　炮 8 平 9　　**6.** 车二平三　炮 9 退 1

7. 兵五进一　士 4 进 5　　**8.** 兵五进一　炮 9 平 7

9. 车三平四　卒 7 进 1　　**10.** 马三进五　卒 7 进 1

11. 马五进六　车 8 进 8

12. 马八进七　马 7 进 8

13. 车四平三　马 8 进 6（图 122）

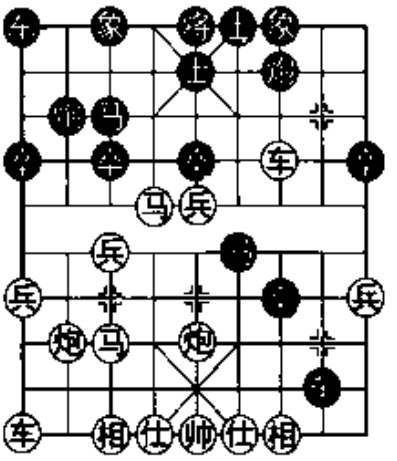

图 122

弃炮谋车是蔡福如所创探索性新着。

14. 车三进二　……

如车三退三吃卒，炮 7 进 8，车三退三，马 6 进 4，仕四进五，马 4 进 3，帅五平四，前马进 1，马六进七，卒 5 进 1，以下红棋有两种选择：

①车三进九，车 8 进 1，帅四进一，象 3 进 5，车三退六，车 1 平 3，前马退五，马 1 退 2，炮五平八，车 3 平 4，黑棋优势。

②车三进五，车 8 退 2，炮八进四，象 3 进 5，车三平五，马 1 退 3，车五平四，马 3 退 5，相七进五，车 1 平 3，前马退五，车 3 平 4，黑棋优势。

14. ……　　马 6 进 4　　**15.** 仕四进五　马 4 进 3

16. 帅五平四　前马进 1

这是著名的“五步穿槽马”经典谋车战术。

17. 马六进七（图 123）　……

图 123 形势之下，黑棋有卒 5 进 1 与象 3 进 5 两种选择。

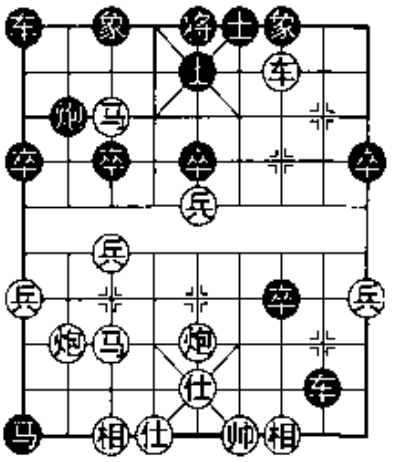

图 123

（一）卒 5 进 1

（1986 年 5 月 4 日赵国荣与蔡福如之战）

17. ……　卒 5 进 1

18. 前马进五　……

另有两种选择以供参考：①车三平四，象 3 进 5，后马进五，炮 2 退 1，车四退三，车 8 退 7，炮八进五，炮 2 平 3，炮五进三，将 5 平 4，炮八退四，车 1 平 2，炮五平八，车 2 平 1，马五进六，车 1 进 2，后炮平六，将 4 平 5，炮八进三，车 1 平 2，炮六平五，将 5 平 4，炮八平五，士 6 进 5，炮五进五，车 8 进 2，炮五平一，车 8 平 4，车四进四，将 4 进 1，马六进四，车 4 平 6，车四退三，车 2 平 3，炮一平七，红棋稍优。②后马进五，马 1 退 2，马七进五，象 7 进 5，前马退七，车 8 退 4，车三平六，炮 2 退 2，车六平四，卒 7 平 6，车四退五，士 6 进 5，马五进六，车 1 进 2，马六进五，象 3 进 5，炮五进五，士 5 进 4，马七进八，车 1 退 2，马八退九，车 1 进 2，炮五平九，红棋优势。

18. ……　象 7 进 5　　**19.** 马五退七　马 1 退 2

20. 炮五平八　车 8 退 6　　**21.** 车三平四　……

倘若后马进六，车 8 平 6，帅四平五，炮 2 进 4，马六进七，炮 2 平 5，仕五进六，象 5 进 7，炮八进七，象 3 进 1，炮八平四，象 1 退 3，炮四平一，车 6 平 3，车三进一，将 5 进 1，车三退四，车 3 进 1，炮一平九，象 3 进 5，车三平五，卒 7 平 6，车五平四，卒 6 平 7，车四退一，红棋稍优。

21. ……　卒 7 平 6

倘若车 8 退 2，车四平六，象 3 进 1，车六平八捉死炮，红棋

优势。

22. 后马进六　卒 5 进 1　　**23.** 马六进七　象 5 进 7

倘若卒 5 进 1，炮八进二，象 5 进 7，兵七进一，车 8 平 3，炮八平五，车 3 进 1，兵七进一，车 1 进 2，兵七进一，炮 2 退 1，车四平七，红棋优势。

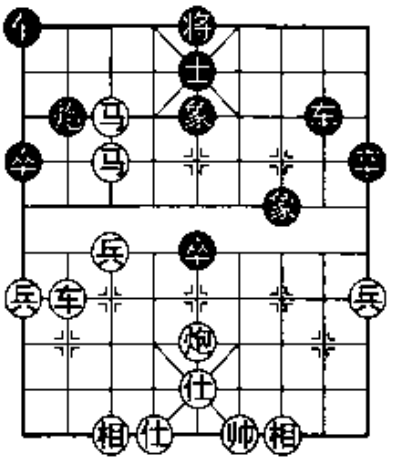

图 124

24. 炮八平五　象 3 进 5

25. 车四退五　士 6 进 5

26. 车四平八（图 124）　……

佳着！倘若错走前马进五，车 8 平 6，车四进四，炮 2 平 6，马五进三，炮 6 退 2，帅四平五，车 1 平 4，黑棋优势。

26. ……　　车 1 平 3

倘若卒 5 进 1，炮五平七，车 8 进 3，车八进四，车 8 平 3，车八进一，士 5 进 4，后马退五，车 3 退 3，炮七进四，士 4 退 5，炮七平五，将 5 平 4，车八平五，车 1 平 3，炮五平六，前车进 1，马五进七，车 3 进 3，炮六退四，红棋优势。

27. 车八进四　车 8 进 7

倘若错走象 5 退 7，前马进五，车 8 平 2，马五进七，抽车，红胜。

28. 后马退五　车 8 平 7　　**29.** 帅四进一　车 7 退 3

30. 马七进五　……

飞马踏士，黑难招架。

30. ……　　车 7 平 6　　**31.** 炮五平四　车 3 进 1

无奈！倘若将 5 进 1，车八进一，将 5 退 1，马五进六，将 5 平 4，马六进七，象 5 退 3，兵七进一，红棋胜势。

32. 前马退三　象 5 退 3　　**33.** 马五进四　车 3 平 6

34. 马四退三　前车平 4　　**35.** 车八平七　……

黑棋防线支离破碎，败局已定。

35. …… 卒5进1　　36. 前马退五　车6进3

37. 马三进四　将5进1　　38. 马五进三

（红胜）

点评：在这盘棋的名人效应影响下，跟进的后来者寥寥无几。

（二）象3进5

（1990年6月14日乐天海与黄仕清之战）

17. …… 象3进5（图125）

飞象巩固中路看似无可非议，实则雪上加霜，加速局势的恶化。

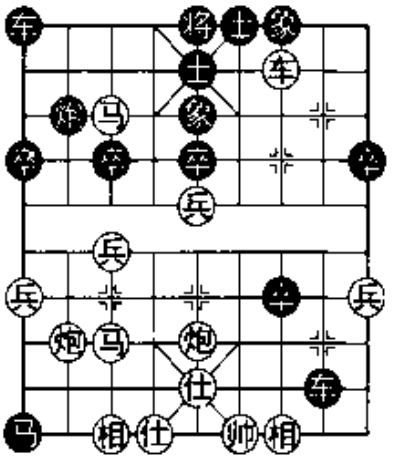

图125

18. 兵五进一 ……

尖兵直通九宫，其势雄矣！

18. …… 车8退4

2011年4月17日，第一届滨江棋艺社象棋公开赛，深圳林川博与佛山李绍峰之战：车1平3，前马进五，车3进1，兵五进一，将5平4，车三进一，炮2退2，车三退六，车8退3，车三平六，将4平5，马五进三，车8平5，马三退四，车3平6，车六进五，红胜。

19. 车三平四　车8平5　　20. 前马进五 ……

飞马踏士绝妙！打开九宫城堡大门。

20. …… 卒7平6　　21. 兵五进一 ……

小兵直通九宫！

21. …… 马1退2

倘若车5退2，马五进七，车5平7，后马进五，将5平4，车四进一，将4进1，马五进六，车1平3，车四退一，将4退1，炮八平六，将4平5，马六进五，卒6平5，马五退四，卒5进1，马四进三，将5平4，车四进一，将4进1，车四平七，红棋胜势。

22. 马五进七（图126） ……

妙着叠出！

22. ……　　车 1 平 3

倘若车 5 进 3 砍炮，车四退五，士 6 进 5，兵五进一，绝杀红胜。

23. 兵五进一　……

似可车四退五吃卒简捷，象 7 进 5，车四进六，将 5 进 1，车四平七，马 2 退 3，车七退一，将 5 退 1，车七退一，红棋胜势。

23. ……　　士 6 进 5

24. 车四平五　将 5 平 4

25. 车五退三　马 2 进 1

26. 马七进六　……

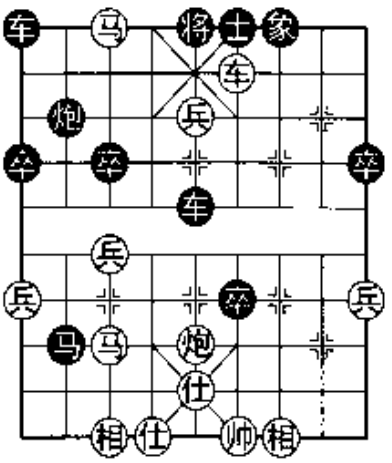

图 126

似可车五平四，马 1 退 3，马七进五，马 3 退 5，车四进四，将 4 进 1，车四平七，炮 2 平 6，马五进四，马 5 退 7，车七平四，红棋胜势。

26. ……　　炮 2 平 6　　**27.** 车五平四　车 3 进 2

28. 马六进五　车 3 平 2　　**29.** 兵七进一　……

精细的构思！倘若马五退三，车 2 进 2，节外生枝。

29. ……　　卒 3 进 1　　**30.** 马五退三　炮 6 平 7

31. 马三进四

（红胜）

点评：红棋攻势锋锐，重演此阵黑棋必败无疑！

第 34 局　肋道踏马对弃炮谋车五步穿槽

1. 炮二平五　马 8 进 7　　**2.** 马二进三　车 9 平 8

3. 车一平二　马 2 进 3　　**4.** 兵七进一　卒 7 进 1

5. 车二进六　炮 8 平 9　　**6.** 车二平三　炮 9 退 1

7. 兵五进一　士 4 进 5　　**8.** 兵五进一　炮 9 平 7

9. 车三平四　卒 7 进 1　　**10.** 马三进五　卒 7 进 1

11. 马五进六　车 8 进 8
12. 马八进七　马 7 进 8
13. 车四平三　马 8 进 6
14. 车三进二　马 6 进 4
15. 仕四进五　马 4 进 3
16. 帅五平四　前马进 1
17. 马六进七　卒 5 进 1
18. 前马进五　象 3 进 5（图 127）

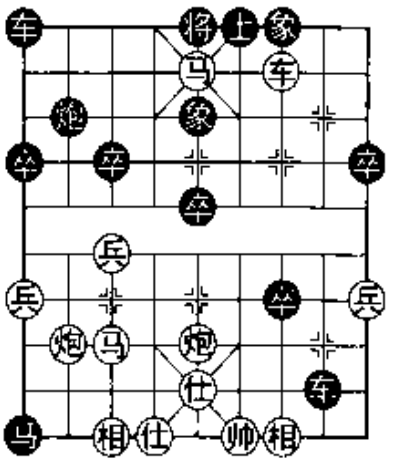
图 127

飞右象亮车是探索性新着。

图 127 形势之下，红棋有马七进五与马五进三两种选择。

（一）马七进五

19. 马七进五　……

弃炮盘马，寻求攻击之路。

19. ……　马 1 退 2

如士 6 进 5 吃马，炮五进三，将 5 平 4，马五进六，马 1 退 2，车三平五，车 1 平 3，车五进一，将 4 进 1，车五平七，红棋胜势。

20. 前马退七　马 2 退 4

倘若车 8 退 4，车三平四，卒 7 平 6，车四退五，士 6 进 5，马七进五，将 5 进 1，车四进五，将 5 退 1，马五进六，炮 2 平 4，车四进一，将 5 进 1，车四平九，车 8 平 6，炮五平四，马 2 退 3，车九退三，卒 5 进 1，车九平七，车 6 平 4，车七退二，红棋稍优。

21. 车三平四　卒 7 平 6　　**22.** 马五进六　车 8 退 6

倘若车 1 平 3，车四退五，士 6 进 5，马七进五，将 5 进 1，车四进五，将 5 退 1，车四进一，将 5 进 1，车四平七，红棋优势。

23. 车四退五　士 6 进 5　　**24.** 车四平六　车 1 进 1
25. 车六平五　车 8 平 6　　**26.** 帅四平五　车 1 平 4
27. 车五进二

（红棋稍优）

点评：飞右象比飞左象稳健。红棋虽然小优，赢棋也难。

（二）马五进三

19. 马五进三 ……

飞马踏象，搏杀！

19. …… 车 8 平 7（图 128）

倘若马 1 退 2，车三平四，卒 7 平 6，车四退五，士 6 进 5，马三退五，车 8 退 8，车四进五，炮 2 平 4，炮五进五，将 5 平 4，马五退七，将 4 平 5，炮五退一，车 1 进 2，车四退一，将 5 进 1，车四平六，车 8 平 3，炮五进一，卒 5 进 1，炮五平一，车 1 平 2，车六平四，车 3 进 2，炮一平七，红棋优势。

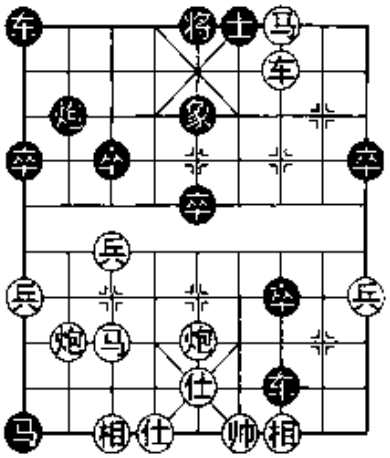

图 128

20. 车三退三 ……

倘若车三平八，车 7 进 1，帅四进一，炮 2 平 4，车八退一，车 1 进 1，车八进二，炮 4 退 2，炮八进六，马 1 退 3，马三退四，将 5 进 1，车八平六，车 1 平 2，车六退三，车 2 进 5，炮五进一，卒 7 平 6，车六平一，车 7 退 8，车一平七，车 2 平 4，车七进二，车 4 退 5，车七平六，将 5 平 4，炮五平七，马 3 进 5，马四退五，马 5 退 7，黑棋优势。

20. …… 车 7 进 1

21. 帅四进一（图 129） 马 1 退 2

倘若将 5 平 4，车三平四，士 6 进 5，马七进六，卒 7 平 6，马三退五，将 4 进 1，马五退三，车 7 退 7，车四进三，将 4 退 1，马六进七，炮 2 平 3，车四进一，将 4 进 1，车四平九，将 4 平 5，炮八进四，马 1 退 2，相七进九，马 2 进 4，车九退一，将 5 退 1，车九平四，红棋优势。

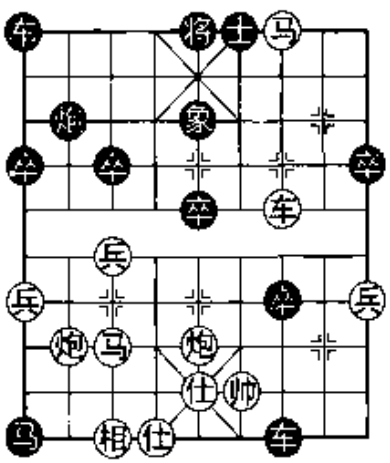

图 129

22. 车三平五 将 5 进 1

23. 炮五进五 卒 7 平 6

24. 炮五平一　将5平6

倘若炮2平5，马三退二，将5平4，车五进二，士6进5，炮一进一，将4退1，炮一进一，车1进1，车五平八，红棋胜势。

25. 马三退二　炮2平7　　**26.** 炮一平三　车7退7

27. 车五进二　车7平8　　**28.** 车五平二　车1平4

29. 车二进一　将6进1　　**30.** 车二退四

（红棋优势）

点评：飞右象的变化复杂深奥，难有较佳的反击性能。

第35局　肋道踏马对弃炮谋车五步穿槽

1. 炮二平五　马8进7　　**2.** 马二进三　车9平8

3. 车一平二　卒7进1　　**4.** 车二进六　马2进3

5. 兵七进一　炮8平9　　**6.** 车二平三　炮9退1

7. 兵五进一　士4进5　　**8.** 兵五进一　炮9平7

9. 车三平四　卒7进1　　**10.** 马三进五　卒7进1

11. 马五进六　车8进8　　**12.** 马八进七　象3进5

13. 马六进七　车1平3　　**14.** 前马退五　马7进8

飞马踏车，即将展开五步穿槽谋车行动。

15. 车四平三　马8进6

16. 车三进二　马6进4

17. 仕四进五　马4进3

18. 帅五平四　马3进1

千里迢迢劫吃一车是经典主流战术。

19. 车三退五　车8退3（图130）

退车倒骑河是20世纪90年代兴起的主流战术。

20. 兵五平六　马1退2

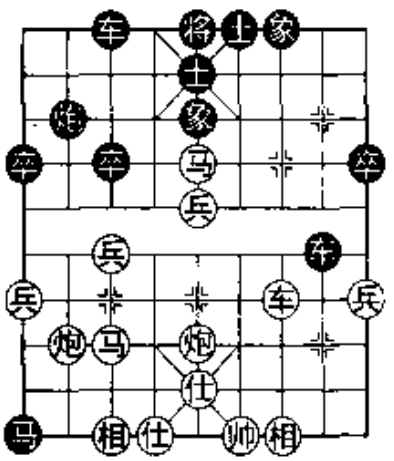

图130

退马兑炮是不容改变的运子次序。倘若错走车 8 平 3，马五退六，炮 2 平 3，车三进六，将 5 平 4，车三退三，马 1 退 2，炮五平二，象 5 退 7，兵六进一，前车进 1，兵六进一，士 5 进 4，车三进三，士 4 退 5，炮二进七，将 4 进 1，车三退二，士 5 退 4，炮二退五，马 2 退 3，马六进五，将 4 平 5，车三进一，将 5 进 1，炮二平五，马 3 退 5，马五进七，将 5 平 4，车三退一，将 4 退 1，前马退五，将 4 平 5，车三进一，将 5 退 1，车三平四，红棋胜势。

21. 炮五平八 ……

倘若车三平八，炮 2 平 1，炮五平八，车 8 平 5，兵六进一，卒 3 进 1，兵七进一，车 3 进 4，马七进六，车 3 进 5，炮八平五，车 3 退 9，兵六进一，车 3 平 4，炮五平六，士 5 进 4，车八平四，士 6 进 5，炮六平二，车 5 平 8，炮二平五，车 4 平 3，马五退七，将 5 平 4，马七进六，士 5 进 4，车四进六，将 4 进 1，车四平七，车 8 平 4，车七退三，车 4 平 6，炮五平四，炮 1 进 4，车七平九，炮 1 平 3，平淡之势。

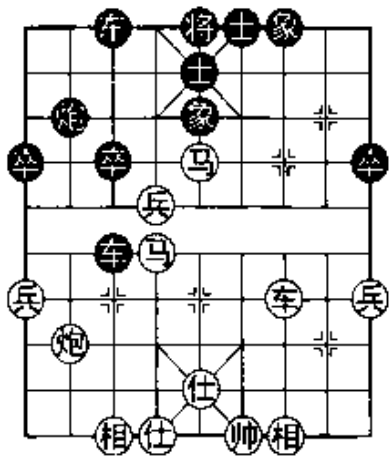

图 131

21. …… 车 8 平 3

22. 马七进六（图 131） ……

图 131 形势之下，黑棋有前车进 4 与后车平 4 两种选择。

（一） 前车进 4

（2000 年 12 月 23 吕钦与卜凤波之战）

22. …… 前车进 4

吃相后有点“车怕低头”的忧虑。稳健点似可炮 2 进 1，相七进五，前车平 2，炮八进四，车 2 退 2，马六进四，卒 3 进 1，马四进六，卒 9 进 1，局势平稳。

23. 炮八平五 炮 2 平 4 **24. 车三平四** 炮 4 进 3

25. 马五退六　将 5 平 4　　**26.** 马六进四　……

飞马奔槽凶悍！亦可炮五平七，后车平 2，炮七平六，将 4 平 5，马六进四，象 5 进 7，马四进六，车 2 平 3，车四平八，后车进 2，炮六平五，将 5 平 4，车八进六，将 4 进 1，炮五平六，红棋胜势。

26. ……　象 5 进 7

飞象拦挡，势在必行。

27. 车四平六　后车进 2

28. 车六平八　象 7 进 5

29. 炮五平二（图 132）　……

左右袭击，恰到好处。

29. ……　后车退 2

如将 4 平 5，车八进六，士 5 退 4，炮二平五，士 6 进 5，车八退二，后车退 2，车八平五，红棋胜势。

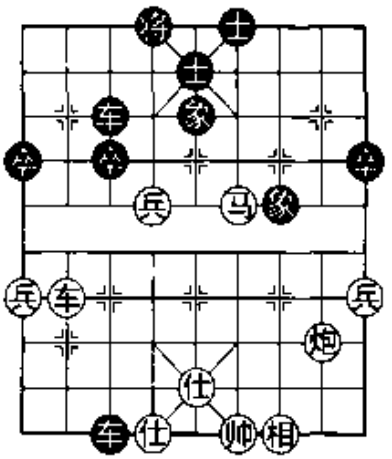

图 132

30. 马四进三　象 5 退 7　　**31.** 炮二进七　前车退 4

32. 马三进五　……

马踢中士，黑难抵抗。

32. ……　前车平 6　　**33.** 帅四平五　车 3 进 1

34. 车八进六　将 4 进 1　　**35.** 炮二退一　车 6 退 4

36. 马五退六　车 6 平 8　　**37.** 马六进七

（红胜）

点评："低头车"是失败的主要原因，所以后来又有新的改进。

（二）后车平 4

（2001 年 2 月 24 日胡荣华与赵国荣之战）

22. ……　后车平 4（图 133）

在上局的基础上改进型新着。

23. 炮八平六　炮 2 平 4　　**24.** 车三平八　……

抢占要道，先弃后取！

24. ……　炮 4 进 3　　**25.** 相七进五　炮 4 进 1

26. 车八平六　车 3 平 5

27. 马五进三　车 5 平 6

28. 帅四平五　卒 3 进 1

29. 兵六进一　车 6 退 2

胡荣华紧握小优势前进，赵国荣沉着应对。

30. 马三退二　车 6 平 8

31. 车六进二　车 4 平 2

32. 马二退四　车 2 进 6

33. 马四退六　……

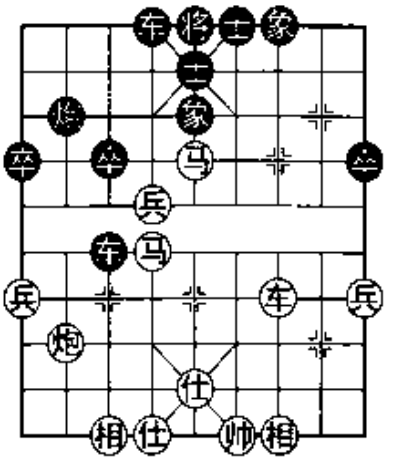

图 133

超凡思维。

33. ……　卒 3 进 1

34. 马六进五　车 2 平 1

35. 车六平八　车 8 平 4（图 134）

36. 马五退七　……

稳健！倘若车八进四，士 5 退 4，炮六进七，车 1 平 9，马五进四，将 5 进 1，炮六平三，红棋亦有攻势。

36. ……　车 4 进 4

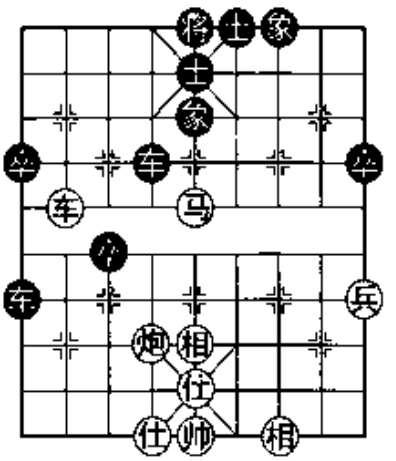

图 134

先吃兵后欲炮是既定决策。

37. 仕五进六　车 1 平 9　**38.** 马七进六　……

进入车马对单车士象全双卒的残局。表面上似乎和棋不难，实则车马冷着防不胜防。

38. ……　车 9 平 4　**39.** 车八进四　士 5 退 4

40. 马六进四　将 5 进 1　**41.** 车八退一　车 4 退 5

42. 车八退二

（红棋优势）

点评：黑棋只有招架之功而无还手之力，显然这种防御战术必须改进。

第 36 局　肋道踏马对弃炮谋车五步穿槽

1. 炮二平五　马 8 进 7　　**2.** 马二进三　车 9 平 8
3. 车一平二　卒 7 进 1　　**4.** 车二进六　马 2 进 3
5. 兵七进一　炮 8 平 9　　**6.** 车二平三　炮 9 退 1
7. 兵五进一　士 4 进 5　　**8.** 兵五进一　炮 9 平 7
9. 车三平四　卒 7 进 1　　**10.** 马三进五　卒 7 进 1
11. 马五进六　车 8 进 8　　**12.** 马八进七　象 3 进 5
13. 马六进七　车 1 平 3　　**14.** 前马退五　马 7 进 8
15. 车四平三　马 8 进 6
16. 车三进二　马 6 进 4
17. 仕四进五　马 4 进 3
18. 帅五平四　马 3 进 1
19. 车三退五　车 8 退 3
20. 兵五平六　马 1 退 2
21. 炮五平八　车 8 平 5（图 135）

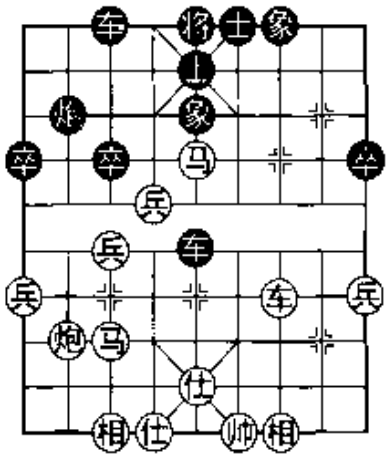
图 135

因上局车 8 平 3 杀兵效果不佳，现在平中车捉马，另辟蹊径。

图 135 形势之下，红棋有马五退六与车三平五两种选择。

（一）马五退六

（2001 年 3 月王斌与孙勇征之战）

22. 马五退六　炮 2 平 4　　**23.** 兵六平五　车 5 退 1
24. 马七进五　车 5 进 1　　**25.** 炮八进二　车 3 平 2
26. 马五退七　车 5 平 6　　**27.** 帅四平五　车 6 退 2
28. 相七进五　炮 4 退 2　　**29.** 炮八退一　……

退炮似有“局促”的感觉。似应炮八退四，士 5 进 4，炮八平九，车 2 进 3，车三进一，士 6 进 5，马七进五，车 2 进 3，马六退七，红棋防御阵形固若金汤。

29. ……　　士5进4　　**30.** 兵九进一　……

在平淡之下挺进边线兵卒是常用顿挫战术，现在挺边兵造成孤立无援的后果。似可炮八平五，士6进5，炮五进三，卒1进1，车三平五，红棋安然无恙。

30. ……　　士6进5　　**31.** 炮八平九　车2进3

32. 车三进一　炮4平1　　**33.** 炮九平五　车2进1

34. 炮五进三　卒3进1　　**35.** 兵七进一　车2平3

36. 车三退一　将5平6　　**37.** 炮五退二　……

似应车三平八为佳。

37. ……　　车6进2　　**38.** 马六进五　车3平5

39. 马五进三　将6平5　　**40.** 炮五平八　炮1进5

（黑棋稍优）

点评：只有被动防御而没有主动攻击的战术，重演红阵无趣。

（二）车三平五

（2004年11月10日汪洋与蒋川之战）

22. 车三平五（图136）　……

中路兑车形成“无车斗有车”的构思，别开生面。

22. ……　　车5进1

23. 马七进五　炮2平1

24. 炮八平七　车3平2

25. 炮七进四　车2进6

26. 后马进三　车2平4

27. 兵七进一　……

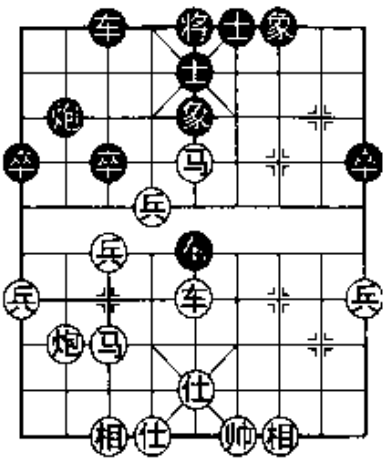

图136

2001年3月17日，吕钦与许银川之战：兵六平五，车4退3，兵七进一，炮1平3，相三进五，炮3进2，炮七进一，车4平3，炮七平八，炮3平2，马五进三，象5进7，前马退五，象7退5，帅四平五，士5进4，马五进三，士6进5，兵五进一，炮2退1，兵五进一，车3退1，炮八进一，象7进5，前马退一，车3进1，马一退二，炮2退1，

马三进五，车3进3，兵一进一，车3平9，马二进四，车9进3，仕五退四，车9退4，马五退七，车9进1，马七进六，炮2平1，炮八退四，车9平4，马六退八，车4平2，马八进九，车2退1，和棋之势。

27. ……　　象5进3
28. 马五进七　象3退5
29. 炮七平五　车4平3
30. 马七退八　车3平6
31. 帅四平五　炮1进4
32. 兵六进一　车6平7
33. 相三进一　炮1平6（图137）

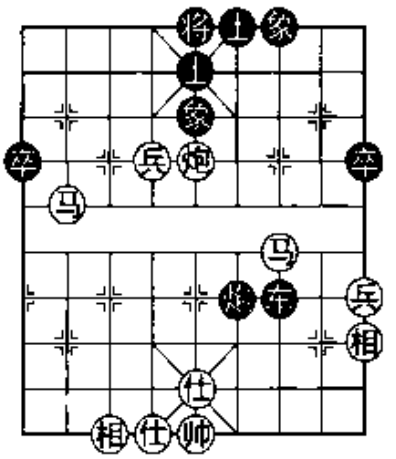
图137

蒋川抛出最新改进型布局飞刀！

2004年7月21日，徐天红与吕钦之战：炮1平5，相七进五，车7平8，相一退三，车8平7，相三进一，炮5平2，马三进四，车7平6，马四进三，车6退5，马三退二，将5平4，马八进七，将4进1，炮五平九，士5进4，炮九进一，炮2退4，马七退六，士6进5，炮九退一，车6进5，马二进三，车6平4，马三退四，炮2进7，相五退七，车4平9，相一进三，车9平1，炮九平七，将4退1，炮七退二，车1平4，炮七平八，卒9进1，兵六平七，炮2退1，炮八退二，炮2平4，马六进八，炮4平3，马四进三，炮3退4，炮八平六，炮3平4，炮六进三，车4退2，和棋之势。

34. 炮五退二　炮6退5　　**35.** 兵六进一　车7平2
36. 马八进七　车2平3　　**37.** 马三进五　……

稳健！倘若马七退六，车3进3，兵六平五，将5平4，马三进四，车3退6，相互对攻，各有顾忌。

37. ……　　车3进3　　**38.** 兵六平五　……

似可马七退九，士5进4，马五进六，将5平4，炮五平六，炮6平4，马九进八，车3退8，马六退八，炮4平2，马八进六，

车 3 平 4，仕五进四，士 6 进 5，炮六进四，士 5 进 4，炮六平七，轻松和棋。

38. ……　车 3 退 7　　**39.** 马五进六　车 3 平 4

40. 兵五平六　士 5 进 4

（余略，终局和棋）

点评：虽然红棋始终保持无车的攻势，但要赢棋还是颇有难度，也许这就是后来被束之高阁的原因。

第 37 局　河头轰车对弃炮谋车五步穿槽

2003 年弈天网举办网上象棋大奖赛，来自全球各地专业与业余棋手全部穿上各种各样的“马甲”参加这场全球象棋大赛。比赛中各种布局新武器争奇斗艳，“河头轰车”最新战术脱颖而出，引人注目！

1. 炮二平五　马 8 进 7　　**2.** 马二进三　车 9 平 8

3. 车一平二　马 2 进 3　　**4.** 兵七进一　卒 7 进 1

5. 车二进六　炮 8 平 9　　**6.** 车二平三　炮 9 退 1

7. 兵五进一　士 4 进 5　　**8.** 兵五进一　炮 9 平 7

9. 车三平四　卒 7 进 1　　**10.** 马三进五　车 8 进 8

11. 马八进七　卒 7 进 1　　**12.** 马五进六　象 3 进 5

13. 马六进七　车 1 平 3

14. 前马退五　马 7 进 8

15. 车四平三　马 8 进 6

16. 车三进二　马 6 进 4

17. 仕四进五　马 4 进 3

18. 帅五平四　马 3 进 1

19. 车三退五　车 8 退 3

20. 炮八进二（图 138）　……

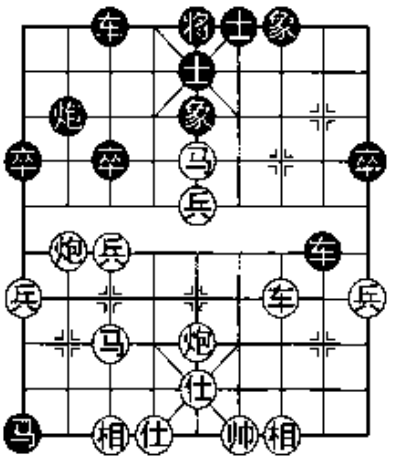

图 138

“河头轰车”战术是 2003 年网上大赛出现的新着。

20. ……　　车 8 平 3

21. 兵五平六　……

分兵奔马是这一战术的精华。

21. ……　　马 1 退 3

倘若车 3 进 2 吃马会是什么样呢？后文详解。

22. 马五退六　……

精妙！黑车的处境十分危险。

22. ……　　炮 2 平 3（图 139）

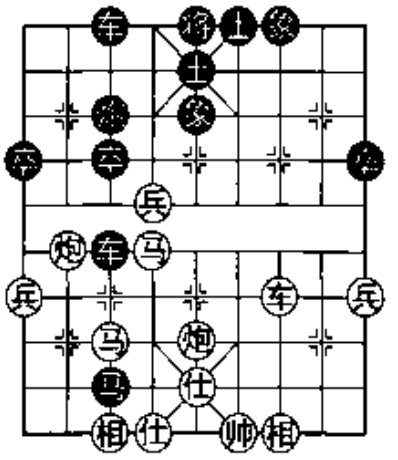

图 139

图 139 形势之下，红棋有炮五进一与炮五进三两种选择。

（一）炮五进一

（2003 年 7 月 27 日弈天网上大赛，华工队弈仙与潘帕斯雄鹰之战）

23. 炮五进一　后车平 2　　**24.** 车三进六　……

2006 年 8 月郑州全国象棋少年赛，郑惟桐与陈俊杰两位少年之战：车三平四，将 5 平 4，兵六进一，车 2 进 5，马七进八，车 3 平 2，马六进七，车 2 进 1，相三进五，车 2 平 4，兵六平五，马 3 退 2，马七退五，车 4 退 2，马五退三，车 4 平 7，车四进一，马 2 退 3，兵五平六，车 7 退 1，车四平六，炮 3 退 2，兵六平七，将 4 平 5，马三进五，红胜。

24. ……　　将 5 平 4　　**25.** 车三退五　车 2 进 5

26. 马七进八　车 3 平 2　　**27.** 相七进五　马 3 退 2

倘若象 5 退 7，炮五平三，象 7 进 9，兵六平五，炮 3 平 8，炮三退二，马 3 退 4，马六进七，车 2 平 7，相五进三，红棋优势。

28. 马六退八　车 2 进 1　　**29.** 炮五进三　……

略显软弱。似应车三平五，象 5 进 7，车五进二，车 2 平 1，炮五进一，车 1 平 9，车五平七，红棋优势。

29. ……　　车 2 平 4　　**30.** 兵六平五　车 4 平 1

31. 兵一进一　……

保护边兵无可非议。似可车三平六，炮 3 平 4，车六平八，红

棋后势尚有可为。

31. ……　　车1退2　　**32.** 车二平五　象5退7

33. 炮五平二　将4平5　　**34.** 兵五进一　卒9进1

35. 兵一进一　车1平9

（红棋稍优，终局和棋）

点评："河头轰车"取得成功，其攻击威力不容小觑。

（二）炮五进三

（2004年9月29日胡荣华与景学义之战）

23. 炮五进三（图140）　……

胡荣华抛出最新飞刀！

23. ……　　后车平2

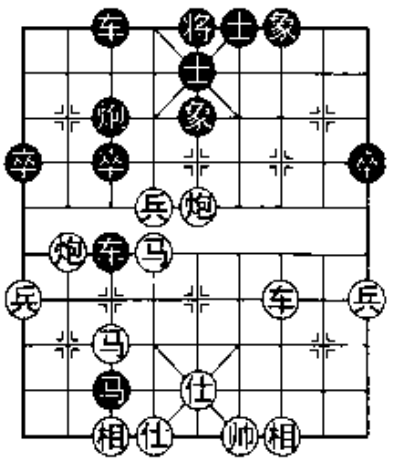

图140

如前车进1，车三进六，将5平4，车三退三，炮3平4，车三平六，卒3进1，炮五平七，后车平2，以下有两种选择：①相三进五，车2进5，相五进七，车3退1，马七进八，车3平4，炮七退三，车4平2，红棋优势。②炮八进二，车2进3，车六平八，炮4进3，黑胜。

24. 车三平四　炮3退2

似可将5平4，相七进五，车3平4，马七进六，车2进5，马六进八，炮3退1，车四进三，马3退4，车四平六，将4平5，车六平七，马4退5，马八进六，马5退4，车七进二，车2进1，和棋之势。

25. 相三进五　车3平2　　**26.** 马七进八　车2进5

27. 马六进八　车2进1

兑车似乎无可非议，绝对没有想到这是失败的开始。似应卒9进1等待，以静制动。

28. 车四平八　马3退2

29. 马八进九（图141）　……

卧槽马太厉害了，马炮兵构成完美的战术组合。很难想象这是一道无解的杀棋。

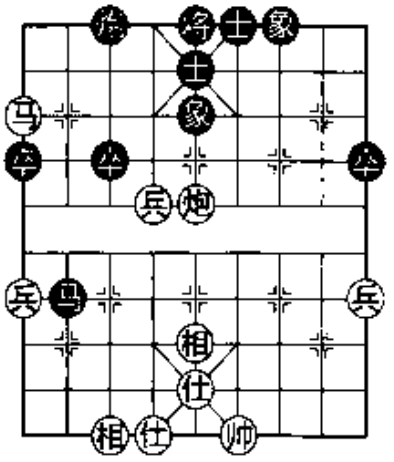
图 141

29. ……　　将 5 平 4

无奈！倘若炮 3 进 2，马九进七，将 5 平 4，兵六进一，炮 3 平 4，兵六进一，红棋亦是胜势。

30. 兵六进一　士 5 进 6

是“盲棋”吗？如将 4 进 1，炮五平六，士 5 进 4，马九退七，炮 3 进 2，兵六进一，将 4 进 1，炮六退四，炮 3 进 7，帅四进一，炮 3 退 1，马七退六，马 2 进 4，帅四进一，红棋胜势。

31. 兵六进一

（绝杀红胜）

点评：黑棋陷于全盘苦守十分被动，重演此阵请谨慎。

第 38 局　河头轰车对弃炮谋车五步穿槽

1. 炮二平五　马 8 进 7
2. 马二进三　车 9 平 8
3. 车一平二　马 2 进 3
4. 兵七进一　卒 7 进 1
5. 车二进六　炮 8 平 9
6. 车二平三　炮 9 退 1
7. 兵五进一　士 4 进 5
8. 兵五进一　炮 9 平 7
9. 车三平四　卒 7 进 1
10. 马三进五　车 8 进 8
11. 马八进七　卒 7 进 1
12. 马五进六　象 3 进 5
13. 马六进七　车 1 平 3
14. 前马退五　马 7 进 8
15. 车四平三　马 8 进 6
16. 车三进二　马 6 进 4
17. 仕四进五　马 4 进 3
18. 帅五平四　马 3 进 1
19. 车三退五　车 8 退 3
20. 炮八进二　车 8 平 3
21. 兵五平六　后车平 4（图 142）

张强大师抛出最新飞刀！

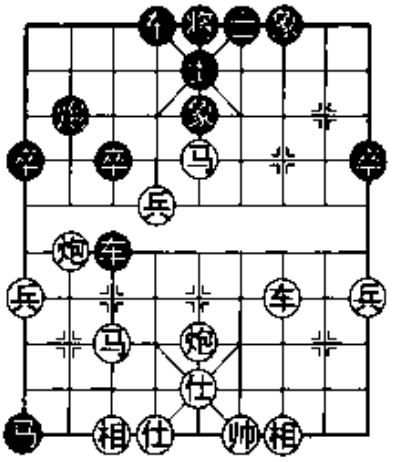

图 142

图 142 形势之下，红棋有马五退六与车三平四两种选择。

（一）马五退六

（2004 年 10 月 13 日孙勇征与张强两位大师之战）

22. 马五退六　车 4 进 4

吃兵必然，否则有丢车之虞。

23. 炮八退四　……

如车三进六，车 4 平 5，车三退六，炮 2 平 3，车三平四，车 3 进 1，炮五进一，马 1 退 3，相三进五，将 5 平 4，炮五平六，将 4 平 5，炮六平五，将 5 平 4，炮五平六，将 4 平 5，炮六平五，不变，判和棋。

23. ……　炮 2 平 4

24. 车三平四　将 5 平 4（图 143）

25. 车四平八　……

积极求胜！倘若炮五平六，车 4 进 1，马七进六，车 3 平 4，炮六进五，车 4 退 3，车四平八，车 4 进 6，平淡之势。

25. ……　将 4 平 5

26. 炮五平六　炮 4 进 3

倘若车 4 进 1，马七进六，车 3

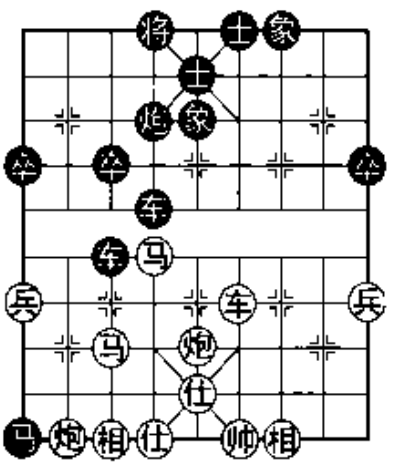

图 143

平 4，炮六进五，车 4 退 3，车八退二，车 4 进 4，车八平九，车 4 平 9，车九退一，卒 3 进 1，相七进五，车 9 平 2，炮八平七，卒 1 进 1，炮七进二，卒 9 进 1，炮七平六，车 2 平 4，炮六平八，卒 3 进 1，炮八进七，卒 3 平 2，和棋之势。

27. 炮六进三　车 3 进 2　　**28.** 车八进六　士 5 退 4

29. 炮六平五　象 5 进 7

如士 6 进 5，车八退五，车 3 退 3，炮五进一，车 3 平 5，车八平六，车 5 退 1，车六退二，车 5 进 3，车六平九，车 5 平 9，炮八进九，象 5 退 3，车九退二，车 9 平 2，炮八平九，红棋尚有一线和棋之望。

30. 车八退五　车 3 平 2　　**31.** 车八平六　车 2 进 2

32. 炮五退三　将 5 进 1　　**33.** 车六平七　车 2 退 3

（红棋稍优，终局和棋）

点评：稳健是主基调。红棋赢棋难，输棋也难。

（二）车三平四

（2004 年 10 月 20 日聂铁文与蒋川之战）

22. 车三平四　……

暗伏闪击的佳着。

22. ……　　车 3 进 2（图 144）

蒋川抛出最新布局飞刀！

23. 马五退六　车 3 平 5

24. 马六退五　车 4 进 4

25. 炮八平九（图 145）　……

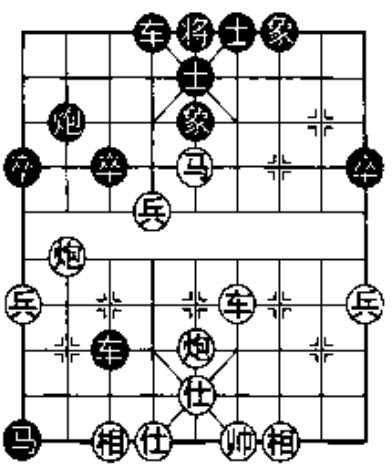

图 144

佳妙！象棋大师聂铁文立即抛出擒子反飞刀战术，大战由此展开。

25. ……　　马 1 退 2

无奈。

26. 车四平八　车 4 平 6

27. 炮九平四　炮 2 平 3

28. 车八退一　炮 3 进 7

29. 帅四进一　炮 3 平 7

右炮左移，加强防御，势在必然。

30. 车八进二　炮 7 退 8

31. 马五进三　车 6 平 5

32. 炮四平五　卒 3 进 1

33. 帅四退一　炮 7 平 6

34. 帅四平五　卒 9 进 1

（红棋优势，终局和棋）

点评：黑棋贪吃反而多丢一子！倘若没有蒋川那么高的防御武功，要想和棋有点难！

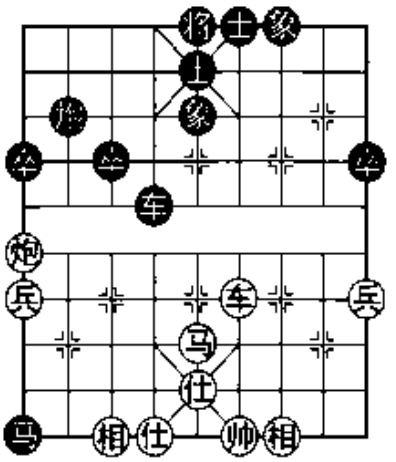

图 145

第 39 局　河头轰车对弃炮谋车五步穿槽

1. 炮二平五　马 8 进 7

2. 马二进三　车 9 平 8

3. 车一平二　马 2 进 3

4. 兵七进一　卒 7 进 1

5. 车二进六　炮 8 平 9

6. 车二平三　炮 9 退 1

7. 兵五进一　士 4 进 5

8. 兵五进一　炮 9 平 7

9. 车三平四　卒 7 进 1

10. 马三进五　车 8 进 8

11. 马八进七　卒 7 进 1

12. 马五进六　象 3 进 5

13. 马六进七　车 1 平 3

14. 前马退五　马 7 进 8

15. 车四平三　马 8 进 6

16. 车三进二　马 6 进 4

17. 仕四进五　马 4 进 3

18. 帅五平四　马 3 进 1

19. 车三退五　车 8 退 3

20. 炮八进二　车 8 平 3

21. 兵五平六　后车平 4

22. 车三平四　车 4 进 4

张强大师抛出探索性新着。

23. 马五进七　车 4 平 5

24. 后马进五　……

妙捉双车的好棋！

24. ……　车 5 进 2

25. 车四平五　车 3 平 6

倘若车 3 平 2，车五平四，车 2 平 5，车四平八，炮 2 进 3，车八退三，车 5 平 6，炮五平四，卒 3 进 1，相七进五，象 5 退 3，车

八平九，红棋优势。

26. 仕五进四（图 146） ……

精妙！

26. …… 车 6 进 2

倘若车 6 平 2，车五平六，车 2 平 5，车六平八，炮 2 进 3，马七退九，炮 2 平 3，车八退三，红棋胜势。

27. 帅四平五 马 1 退 3

28. 帅五进一 车 6 平 7

29. 帅五平六 ……

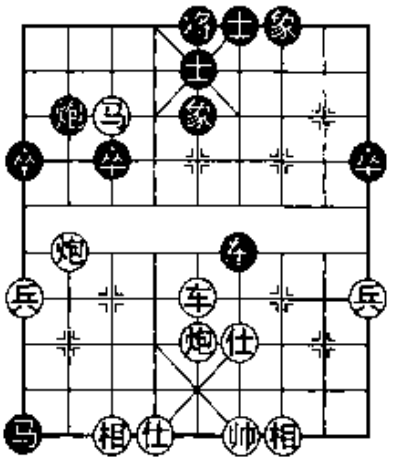

图 146

倘若帅五平四，车 7 进 1，帅四进一，车 7 进 1，帅四退一，车 7 退 1，帅四退一，车 7 退 3，仕六进五，车 7 平 2，黑棋优势。

29. …… 车 7 退 2

30. 炮八退三 车 7 平 4

31. 炮五平六 车 4 退 3

黑车转了一圈捉马，颇有趣味。

32. 车五平七（图 147） ……

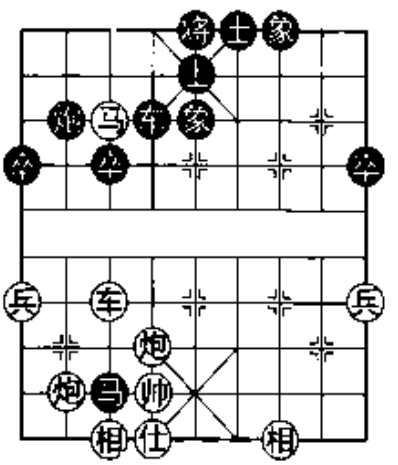

图 147

图 147 形势之下，黑棋有马 3 退 4 与车 4 平 3 两种选择。

（一）马 3 退 4

（2004 年 10 月 20 日赵国荣与张强之战）

32. …… 马 3 退 4

精巧！暂时逃脱被困境地。

33. 仕六进五 马 4 退 3 **34.** 马七进八 炮 2 退 1

倘若车 4 退 2，车七进一，车 4 平 3，马八退九，炮 2 平 4，炮六平八，炮 4 退 2，帅六退一，也难捉死红马。

35. 帅六退一 车 4 平 2 **36.** 炮八平七 象 5 退 3

37. 炮六平五（图 148） 士 5 进 4

倘若象3进5，炮七进四，车2平4，帅六平五，卒3进1，车七平八，炮2进1，马八退六，车4退1，车八进四，车4退1，车八平七，红棋胜势。

38. 炮七平六　车2进3

39. 车七平五　炮2平5

40. 马八退九

（红胜）

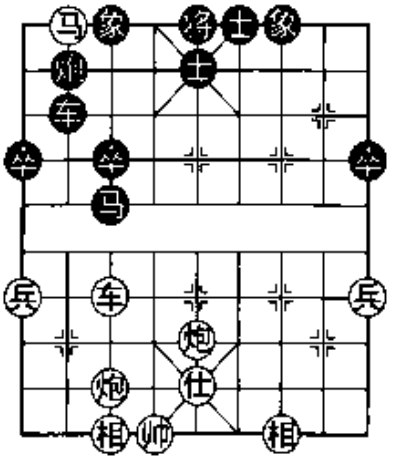

图148

点评：黑棋“先弃马而不能后取”，从而留下隐患。

（二）车4平3

（2004年11月4日万春林与蒋川之战）

32. ……　车4平3（图149）

蒋川抛出探索性改进新着。

33. 车七退二　卒3进1

34. 炮六平五　……

似应车七进一稳步进取为佳。

34. ……　卒3进1

35. 车七进一　车3平4

36. 帅六平五　车4进3

37. 帅五退一　炮2进2

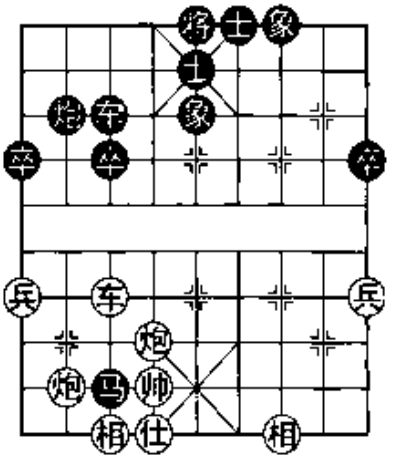

图149

如炮2平3，车七平八，炮3进7，仕六进五，将5平4，仕五进六，车4平7，炮八平六，卒3平4，相三进一，车7平8，车八进四，红棋优势。

38. 仕六进五　炮2平5　　**39.** 炮八退一　车4进1

弃一卒横扫两兵，正确。

40. 车七进二　车4平2　　**41.** 炮八平九　车2平1

42. 炮九进二　车1平7　　**43.** 相三进一　车7平9

44. 炮五进二　车9平4

似可车9进1，炮九平五，车9退3，帅五平六，炮5平3，车

七平八，炮3平2，黑棋尚可抗衡。

45. 相一退三　卒9进1　　46. 相三进五

（红棋优势）

点评：新着性能明显优于上局，但是黑棋要在下风中求和不是良策。

第40局　河头轰车对弃炮谋车五步穿槽

1. 炮二平五　马8进7
2. 马二进三　车9平8
3. 车一平二　卒7进1
4. 车二进六　马2进3
5. 兵七进一　炮8平9
6. 车二平三　炮9退1
7. 兵五进一　士4进5
8. 兵五进一　炮9平7
9. 车三平四　卒7进1
10. 马三进五　卒7进1
11. 马五进六　车8进8
12. 马八进七　象3进5
13. 马六进七　车1平3
14. 前马退五　马7进8
15. 车四平三　马8进6
16. 车三进二　马6进4
17. 仕四进五　马4进3
18. 帅五平四　马3进1
19. 车三退五　车8退3
20. 炮八进二　车8平3
21. 兵五平六　前车进2
22. 炮八平二（图150）　……

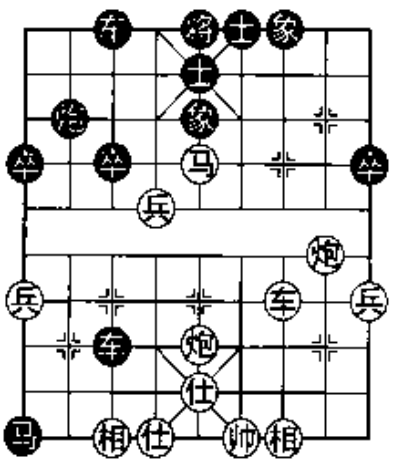

图150

左炮右移，集中优势兵力攻击黑棋中路与侧翼。

图150形势之下，黑棋有马1退3、前车退2、前车进2、将5平4、炮2退1等五种选择。

（一）马1退3

22. ……　　马1退3

23. 炮五进五（图151）　将5平4

另有两种选择：①士5进6，车三进六，前车退1，马五退三，前车平5，炮二进五，车5退4，马三进二，车5进1，车三退三，将5进1，车三平五，红棋胜势。②象7进5，炮二进五，象5退7，车三进六，士5进6，车三退一，士6进5，炮二平七，红棋胜势。

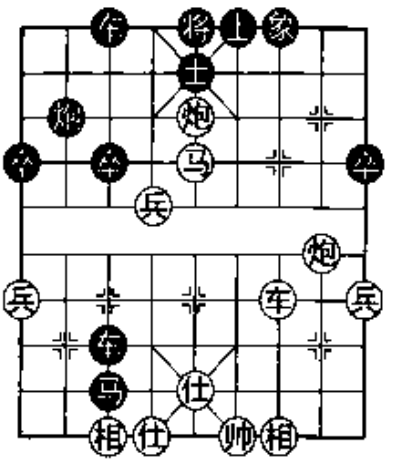
图151

24. 炮五平七　前车平8
25. 炮七退六　车8平3
26. 车三进六　……

精妙杀王交响乐的序曲！

26. ……　炮2平5
27. 炮二进五　将4进1
28. 炮七平六　士5进4
29. 兵六平七　士4退5
30. 马五退六　炮5平4
31. 马六退七　炮4平3
32. 马七进六　炮3平4
33. 马六进七　炮4平3
34. 兵七平六　士5进4
35. 车三退一　士6进5
36. 兵六平五

（绝杀红胜）

点评：红棋攻势强大，一气呵成的连珠妙杀十分精彩！

（二）前车退2

22. ……　前车退2（图152）
23. 炮五进五　士5进6

倘若将5平4，炮二进五，前车平8，车三进六，车8退2，仕五进四，将4进1，兵六进一，车3进2，炮五平二，车8平5，后炮进一，士5退4，兵六平五，车3平6，车三退一，士4进5，帅四进一，马1退3，车三退三，士5进4，车三平八，红棋胜势。

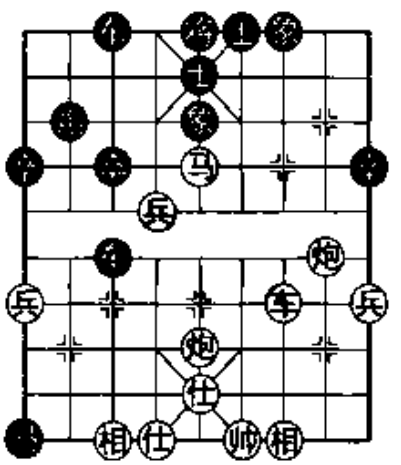
图152

24. 炮二平五　象7进5

倘若将5平4，相三进五，前车平2，车三进六，士6退5，后炮平七，炮2进1，炮七进五，炮2平5，车三退三，炮5进3，车三平六，士5进4，车六进一，将4平5，兵六平五，红棋胜势。

25. 马五退六　将5平4　　**26.** 炮五平七　炮2平3

27. 炮七进三　车3进2　　**28.** 车三平八　马1退3

29. 马六退七　车3平4　　**30.** 车八进六　将4进1

倘若象5退3，车八平七，将4进1，马七进八，将4平5，车七退三，马3进1，车七平五，车4平5，马八进九，红棋胜势。

31. 车八退八　车4进2　　**32.** 车八平七

（红棋优势）

点评：黑棋遭到攻击的后果依然严重，要想和棋也很难。

（三）前车进2

22. ……　前车进2（图153）

23. 车三进六　前车退3

倘若象5退7，马五进七，绝杀，红胜。

24. 炮五进五　将5平4

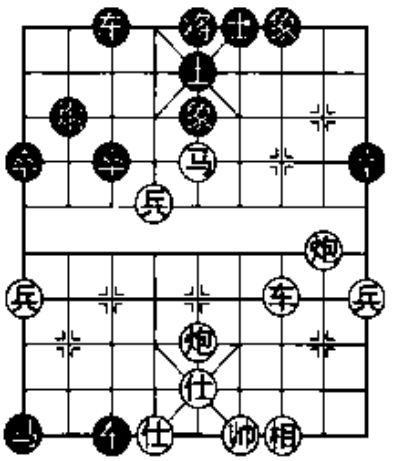

图153

倘若士5进6，马五退三，前车平5，车三退一，将5平4，炮二平六，将4平5，炮五退二，车3进2，车三平八，马1退3，炮六平二，将5平4，炮二进五，士6进5，车八进一，将4进1，炮二退一，士5退6，车八平五，炮2进7，帅四进一，车5退2，兵六平五，炮2退6，车五平八，炮2进3，车八退一，将4退1，炮二进一，士6进5，马三进二，车3平5，兵五进一，车5进1，马二进三，士5退6，马三退四，绝杀红胜。

25. 仕五进四　前车平6

倘若前车平4，炮二进五，车4进3，帅四进一，车4退1，仕四退五，炮2平4，车三平四，将4进1，炮五平一，炮4平5，车四平七，红棋胜势。

26. 仕六进五　车 6 退 3

27. 兵六进一　炮 2 进 1

倘若车 3 进 1，炮二进五，将 4 进 1，炮五平一，炮 2 平 5，炮二退一，士 5 进 4，车三退一，士 6 进 5，兵六进一，将 4 退 1，炮二进一，红棋胜势。

28. 炮二平六　士 5 进 4（图 154）

29. 炮五平四　……

绝妙杀王，佳着！

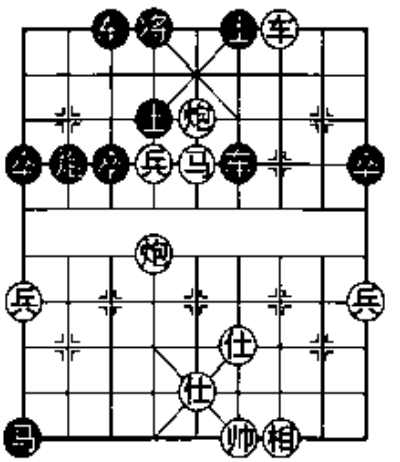

图 154

29. ……　将 4 平 5

倘若车 6 退 1，车三平四，车 6 退 2，兵六进一，将 4 平 5，炮六平五，将 5 平 4，兵六进一，绝杀红胜。

30. 炮六平五　士 4 退 5　　**31.** 马五进四　士 5 进 6

倘若将 5 平 4，兵六进一，绝杀红胜。

32. 马四退六　将 5 平 4

倘若将 5 进 1，马六进七，将 5 退 1，兵六平五，将 5 平 4，车三平四，将 4 进 1，马七退八，将 4 进 1，车四平六，绝杀红胜。

33. 马六进八　车 3 进 1　　**34.** 车三平四　将 4 进 1

35. 车四退一　将 4 退 1　　**36.** 车四平七　将 4 平 5

37. 兵六平五　将 5 平 6　　**38.** 车七进一　将 6 进 1

39. 马八退六

（红胜）

点评："车怕低头"是其真实写照，细细思之必有获益。

（四）将 5 平 4

22. ……　将 5 平 4

23. 炮五进五（图 155）　前车平 8

倘若象 7 进 5，炮二进五，将 4 进 1，炮二平七，车 3 平 8，车三平八，车 8 平 2，车八平六，炮 2 平 4，车六平七，将 4 退 1，马五进七，将 4 平 5，炮七平九，红棋优势。

24. 炮二平六　炮 2 平 4
25. 兵六平五　炮 4 平 1
26. 车三进六　车 8 退 5
27. 炮五平三　车 8 进 3
28. 兵五平六　炮 1 平 4
29. 车三平一　车 8 平 7
30. 炮六进三　车 7 进 4
31. 帅四进一　将 4 平 5
32. 炮三进二　车 7 退 9
33. 车一平三

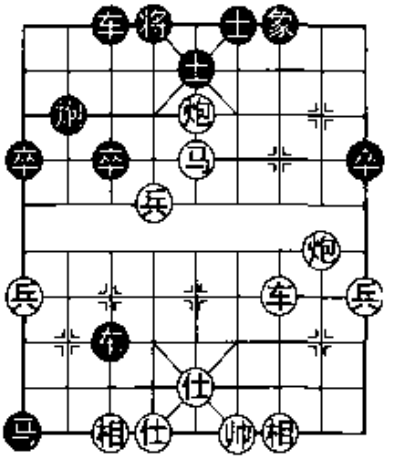
图 155

（红棋胜势）

点评：黑王难逃脱被捉的命运。

（五）炮 2 退 1

22. ……　炮 2 退 1（图 156）

较优良的防御佳着。

23. 车三平四　……

倘若炮五进五，士 5 进 6，炮二平五，象 7 进 5，马五退六，炮 2 平 5，马六退七，炮 5 进 4，车三进一，炮 5 退 2，车三平八，卒 3 进 1，车八退四，车 3 平 4，车八平九，车 4 进 4，相七进五，车 4 进 2，车九平八，车 4 平 3，车八进六，炮 5 进 2，车八平五，车 3 进 1，车五退二，车 3 退 1，平淡之势。

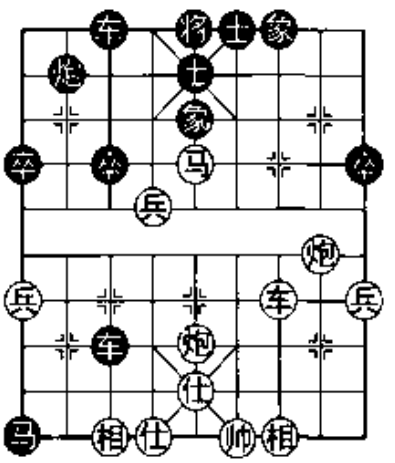
图 156

23. ……　后车平 4　**24.** 炮五进一　……

倘若马五进七，车 3 平 5，马七进六，车 5 平 8，马六退八，车 8 退 2，马八退七，车 8 平 3，车四进三，马 1 退 3，相七进五，马 3 退 4，车四退三，车 3 平 6，和棋之势。

24. ……　车 3 退 1　**25.** 炮五进四　象 7 进 5
26. 车四平七　车 4 进 4　**27.** 车七进三

（红棋稍优）

点评："贪吃马"遭到红棋强烈攻击。虽然本变化略有抗衡，但仍然在下风中周旋。读者重演黑阵请谨慎为宜。

第 41 局　河头轰车对弃炮谋车五步穿槽

1. 炮二平五　马 8 进 7　　**2.** 马二进三　车 9 平 8
3. 车一平二　卒 7 进 1　　**4.** 车二进六　马 2 进 3
5. 兵七进一　炮 8 平 9　　**6.** 车二平三　炮 9 退 1
7. 兵五进一　士 4 进 5　　**8.** 兵五进一　炮 9 平 7
9. 车三平四　卒 7 进 1　　**10.** 马三进五　车 8 进 8
11. 马八进七　卒 7 进 1
12. 马五进六　象 3 进 5
13. 马六进七　车 1 平 3
14. 前马退五　马 7 进 8
15. 车四平三　马 8 进 6
16. 车三进二　马 6 进 4
17. 仕四进五　马 4 进 3
18. 帅五平四　马 3 进 1
19. 车三退五　车 8 退 4（图 157）

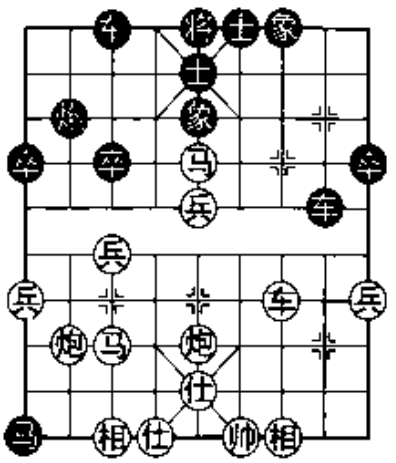

图 157

图 157 形势之下，红棋有炮八退二与炮八进三两种选择。

（一）炮八退二

（2004 年 9 月 22 日孙勇征与徐超之战）

20. 炮八退二　炮 2 平 4　　**21.** 车三平八　卒 3 进 1

倘若车 8 平 5，马七进五，车 5 平 8，后马进三，车 8 进 5，马三退四，车 8 退 5，马五退四，车 8 平 6，前马退六，炮 4 进 1，马六退七，炮 4 平 6，帅四平五，炮 6 进 4，仕五进四，车 6 进 3，马七退九，车 6 平 7，相三进一，车 7 平 9，仕六进五，车 9 进 2，仕五退四，车 9 退 1，马九进八，卒 9 进 1，炮八平九，车 9 平 1，仕

四进五，红棋优势。

22. 兵七进一　象5进3　　**23.** 兵五平六　……

似可马五退七，炮4平5，车八平四，车3进2，兵五平六，将5平4，后马进八，红棋优势。

23. ……　象3退5　　**24.** 兵六平七　车8进5

25. 车八平三　车8退6　　**26.** 马七进六　炮4进2

27. 兵七平六　……

升炮堵枪眼争取通过兑子减缓红棋的攻势压力。

27. ……　车8平5　　**28.** 车三平八　车3平4

29. 兵六进一　……

白白丢掉兵。似应马六进八，车4平2，炮五进三，红棋较有攻势。

29. ……　车5平6　　**30.** 炮五平四　车4进3

（局势平淡，终局和棋）

点评：针对黑马陷于边隅而展开“捉与保”的争斗是主线，虽然对攻复杂，红棋的小优势依然可圈可点。

（二）炮八进三

（2011年7月3日，柳州象棋十强赛，方华与张健强之战）

20. 炮八进三（图158）　……

伸炮打车，简明稳健。

20. ……　车8平5

21. 马五退七　车5进3

22. 相七进五　卒3进1

23. 炮八退五　卒3进1

24. 车三平八　卒3进1

25. 车八进四　卒3进1

26. 车八退六

（和棋）

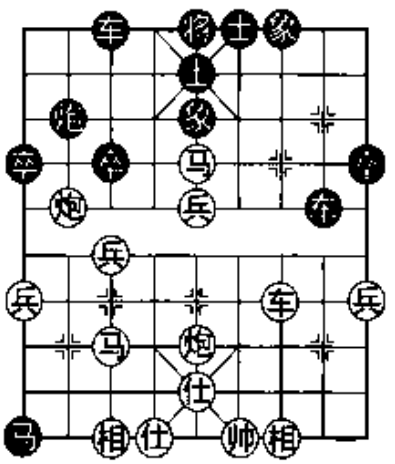

图158

点评：“打车谋车”可轻松和棋。

第 42 局　河头轰车对弃炮谋车五步穿槽

1. 炮二平五　马 8 进 7　　**2.** 马二进三　车 9 平 8
3. 车一平二　卒 7 进 1　　**4.** 车二进六　马 2 进 3
5. 兵七进一　炮 8 平 9　　**6.** 车二平三　炮 9 退 1
7. 兵五进一　士 4 进 5　　**8.** 兵五进一　炮 9 平 7
9. 车三平四　卒 7 进 1　　**10.** 马三进五　卒 7 进 1
11. 马五进六　车 8 进 8　　**12.** 马八进七　象 3 进 5
13. 马六进七　车 1 平 3　　**14.** 前马退五　马 7 进 8
15. 车四平三　马 8 进 6
16. 车三进二　马 6 进 4
17. 仕四进五　马 4 进 3
18. 帅五平四　马 3 进 1
19. 车三退五　马 1 退 2

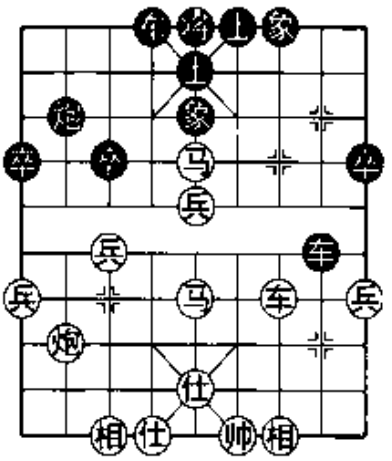
图 159

“退马换炮”是 2004 年由特级大师卜凤波大师推出的稳健新着。

20. 炮五平八　车 8 退 3
21. 马七进五　车 3 平 4（图 159）

图 159 形势之下，红棋有炮八进二与后马进三两种选择。

（一）炮八进二

（2004 年 7 月 24 日胡荣华与卜凤波之战）

22. 炮八进二　车 8 退 3　　**23.** 后马进六　车 8 进 2

倘若炮 2 进 2，车三平五，车 4 进 3，马六进八，车 8 进 2，帅四平五，卒 3 进 1，兵五平六，炮 2 平 4，马五退四，车 4 平 2，马四进二，车 2 进 2，兵七进一，象 5 进 3，车五进三，炮 4 平 7，平淡之势。

24. 炮八进一　车 4 进 3　　**25.** 相七进五　卒 3 进 1

弃卒换兵，好棋。

26. 兵七进一　车8平5　　**27.** 兵七进一　……

倘若马五进三，炮2平7，车三进四，车4平2，红棋反生烦恼。

27. ……　车4进1　　**28.** 炮八平五　车4平5

29. 马五进七　炮2平1　　**30.** 车三平八　象5退3

31. 马七进九　车5平3　　**32.** 兵七进一　象7进5

33. 兵七平八　车3退3

（和棋）

点评："退马换炮"的战术能顶住胡荣华巡河炮打车的猛烈炮火，其防御性能亦属优良。

（二）后马进三

（2005年1月16日许银川与吕钦之战）

22. 后马进三　炮2进3

"伸炮打马"是主流战术。

23. 相七进五（图160）　车4进3

探索性新着！

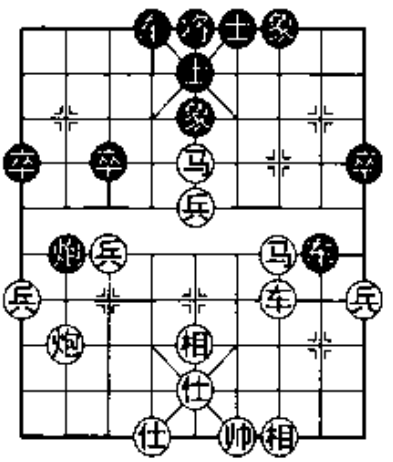

图160

2004年12月8日李雪松与靳玉砚两位大师之战：炮2平7，相五进三，车4平2，炮八平六，车2进4，炮六进三，车2进3，帅四平五，车2平8，炮六退二，前车平2，炮六进一，车8退1，车三平五，车2平8，炮六退一，卒1进1，相三进五，后车退1，仕五退四，前车退3，兵一进一，士5退4，仕六进五，士4进5，炮六平七，卒9进1，炮七进三，前车进2，车五进一，后车进1，兵一进一，后车平9，马五进三，车8平4，炮七平五，将5平4，马三退四，红棋优势，终局和棋。

24. 帅四平五　士5进6　　**25.** 马三进四　车8退2

26. 车三平八　炮2进2　　**27.** 马四退三　车8退2

28. 车八退一　车8平4

倘若卒1进1，车八进三，车8进5，车八平九，士6进5，车九进一，红棋亦优。

29. 马三进二　士6进5　　**30.** 兵九进一　后车退1

平淡之势下等待机会。

31. 车八进一　前车进3

32. 车八进三　后车进3

33. 车八进三　后车退3

34. 车八退四　后车进3

35. 兵一进一　前车平5

36. 兵五平六　……

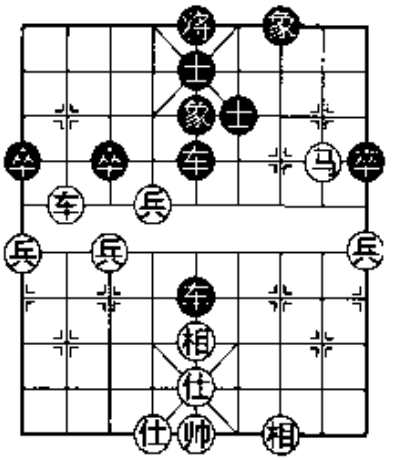

图161

分兵弃马，精妙！

36. ……　车4平5（图161）

小不忍则乱大谋！似可车4退3，马五进七，车4平3，马七退九，车5退3，马二退四，车5进2，坚守为宜。

37. 车八进四　士5退4

38. 马二进四　将5平6

39. 车八平六　将6进1

40. 马四进二（图162）　象5进3

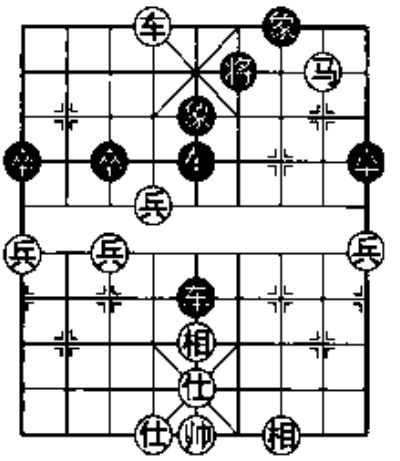

图162

如将6平5，兵六进一，后车平8，兵六进一，车8平4，车六退一，将5退1，马二退四，将5平6，车六平五，车5平8，车五进一，将6进1，兵六平五，车8退4，马四退五，红棋胜势。

41. 车六平三　将6平5　　**42.** 马二退四　象3退1

43. 兵六进一

（红胜）

点评：红棋“车双马兵”的战术组合杀伤力强大，重演黑阵要遭点小罪。

第 43 局　河头轰车对弃炮谋车五步穿槽

1. 炮二平五　马 8 进 7　　2. 马二进三　车 9 平 8
3. 车一平二　马 2 进 3　　4. 兵七进一　卒 7 进 1
5. 车二进六　炮 8 平 9　　6. 车二平三　炮 9 退 1
7. 兵五进一　士 4 进 5　　8. 兵五进一　炮 9 平 7
9. 车三平四　卒 7 进 1　　10. 马三进五　卒 7 进 1
11. 马五进六　车 8 进 8　　12. 马八进七　象 3 进 5
13. 马六进七　车 1 平 3　　14. 前马退五　马 7 进 8
15. 车四平三　马 8 进 6　　16. 车三进二　马 6 进 4
17. 仕四进五　马 4 进 3　　18. 帅五平四　马 3 进 1
19. 车三退五　马 1 退 2　　20. 炮五平八　车 8 退 4
21. 炮八进三　车 8 进 1　　22. 相七进五　……

飞相是 2009 年象棋大师陈翀抛出的新着。

22. ……　车 8 平 5
23. 马七进五　炮 2 平 4

保持后手反击态势。

24. 后马进三　车 3 平 2
25. 炮八退二　……

倘若炮八平六，车 2 进 9，马三进二，炮 4 退 1，车三进三，车 5 退 1，炮六退三，车 2 退 3，帅四平五，车 2 平 1，黑棋稍优。

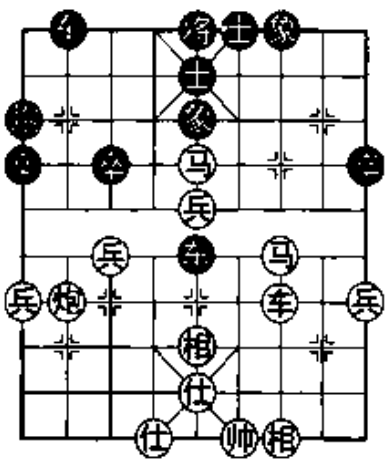

图 163

25. ……　炮 4 平 1（图 163）

图 163 形势之下，红棋有马三进二与帅四平五两种选择。

（一）马三进二

（2009 年 12 月 1 日陈翀与蒋川之战）

26. 马三进二　……

飞马奔槽，看似凶悍，实则急躁。

26. ……　　炮 1 退 1　　**27.** 车三平六　车 2 平 4

兑车抢先是佳着！

28. 车六平四　车 4 进 3

如车 5 退 1，马五进七，炮 1 平 3，马二进三，炮 3 平 7，马七进六，将 5 平 4，和棋之势。

29. 车四进二　车 5 平 8　　**30.** 车四进一　车 8 退 1

31. 马二退四　车 8 进 2　　**32.** 炮八退一　车 8 平 6

33. 帅四平五　炮 1 进 5　　**34.** 炮八平六　车 4 进 2

扩大优势，佳着！

35. 炮六平九　车 4 平 6　　**36.** 仕五进四　炮 1 平 5

37. 仕六进五　前车平 7　　**38.** 帅五平六　炮 5 退 1

细腻紧凑的棋步发动攻击。

39. 马五进七　车 7 平 4　　**40.** 帅六平五　车 4 平 1

41. 车四平六　……

最后一搏！倘若炮九平六，车 6 进 2，黑亦胜势。

41. ……　　车 1 进 1　　**42.** 帅五平六　车 1 进 2

倘若炮 5 进 3，马四进二，车 6 进 2，马二进三，车 6 退 6，车六平三，炮 5 退 4，黑棋胜势。

43. 帅六进一　象 5 进 7　　**44.** 马七进九　车 1 平 2

45. 车六平七　炮 5 平 4　　**46.** 车七平六　车 6 进 1

（黑胜）

点评：新着遭到黑棋强势攻击而出师未捷，难道“飞相”的战术再也不能投入战斗了吗？请看下局。

（二）帅四平五

26. 帅四平五（图 164）　……

看似平凡无奇，实则诱敌深入，佳着。

26. ……　　炮 1 进 4

边炮轰兵，是最容易形成第一感觉的“眼光着”。

倘若炮 1 退 1，车三平六，车 5 平 6，马三进二，车 6 退 4，炮八平七，车 2 平 4，车六平三，车 6 平 8，车三进三，车 4 进 3，炮

七平二，车8平6，车三退三，相互对攻，各有顾忌。

27. 炮八退三　车2进9

如炮1进3，马三进二，车2进2，车三平九，将5平4，车九退三，黑棋落入陷阱，红棋多子优势。

28. 车三平九　车2退6

29. 马三进二　士5进4

30. 车九平四　……

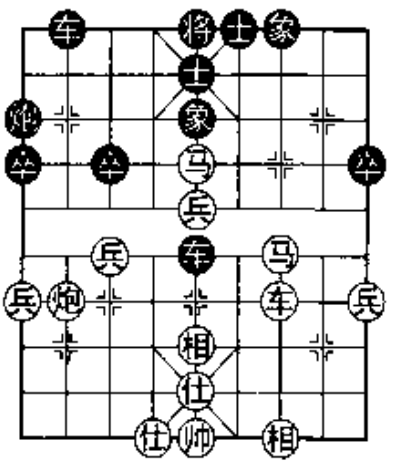

图164

倘若马五进七，车5平6，兵五平四，士6进5，车九进三，车2平1，马七退九，和棋之势。

30. ……　车2退2　　**31.** 马五进三　士6进5

32. 兵五进一　车5退1　　**33.** 车四进三

（红棋稍优）

点评：平淡中蕴神奇，黑棋稍有疏忽就有落入陷阱的风险。

第44局　河头轰车对弃炮谋车五步穿槽

1. 炮二平五　马8进7　　**2.** 马二进三　卒7进1

3. 车一平二　车9平8　　**4.** 车二进六　马2进3

5. 兵七进一　炮8平9　　**6.** 车二平三　炮9退1

7. 兵五进一　士4进5　　**8.** 兵五进一　炮9平7

9. 车三平四　卒7进1　　**10.** 马三进五　车8进8

11. 马八进七　卒7进1　　**12.** 马五进六　象3进5

13. 马六进七　车1平3　　**14.** 前马退五　马7进8

15. 车四平三　马8进6　　**16.** 车三进二　马6进4

17. 仕四进五　马4进3　　**18.** 帅五平四　马3进1

19. 车三退五　马1退2　　**20.** 炮五平八　车8退4

21. 车三平五　……

这是2008年由特级大师赵鑫鑫抛出的最新布局飞刀！

21. ……　　卒 3 进 1（图 165）

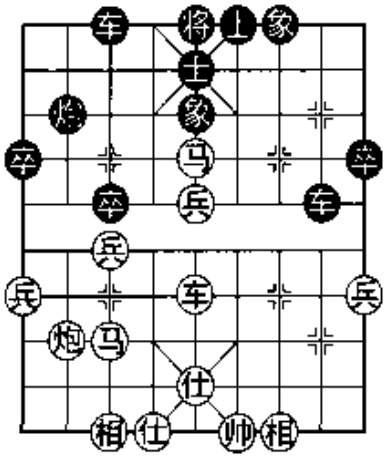

图 165

图 165 形势之下，红棋有炮八进三与兵七进一两种选择。

（一）炮八进三

（2008 年 12 月 22 日赵鑫鑫与李雪松之战）

22. 炮八进三　……

惯性思维，这步棋有虚浮的感觉。

22. ……　　车 8 进 5　　**23.** 相七进五　卒 3 进 1

24. 车五平三　卒 3 平 2

似可炮 2 平 1，马七进五，车 3 平 2，黑棋优势。

25. 马七进六　车 8 退 4　　**26.** 马六进四　车 8 平 5

27. 马四进二　炮 2 退 1

倘若车 5 退 1，车三平六，士 5 进 6，马五进七，士 6 进 5，马二进三，将 5 平 6，炮八进一，车 5 平 6，帅四平五，士 5 进 4，炮八平四，士 6 退 5，马七退六，车 3 进 4，马三退二，车 3 平 4，车六进二，车 6 退 1，车六平八，炮 2 平 3，车八平四，车 6 进 1，马二退四，和棋之势。

28. 马二退三　卒 2 进 1

似可炮 2 进 2 为宜。

29. 车三平六　车 3 进 6

倘若车 3 平 4，炮八平六，卒 2 平 1，仕五进四，车 4 进 3，车

六平九，炮2进2，炮六退二，炮2平5，兵五进一，车5退2，局势平淡。

30. 车六进五　炮2进2　　**31.** 车六平八　炮2平3

32. 帅四平五　炮3退2　　**33.** 炮八平六　卒2平1

（相互对攻，各有千秋）

点评：黑棋的防御性能不容低估。

（二）兵七进一

（2009年6月16日邱福源与孙勇征之战）

22. 兵七进一　象5进3　　**23.** 马七进六　……

倘若炮八进三，车8进1，兵五平六，炮2平5，马五退六，炮5平3，炮八退一，车8退1，车五进三，车8平4，相七进五，局势平淡。

23. ……　炮2平5（图166）

24. 炮八进三　……

败着。应炮八平三，炮5进2，炮三平五，炮5进3，相七进五，和棋之势。

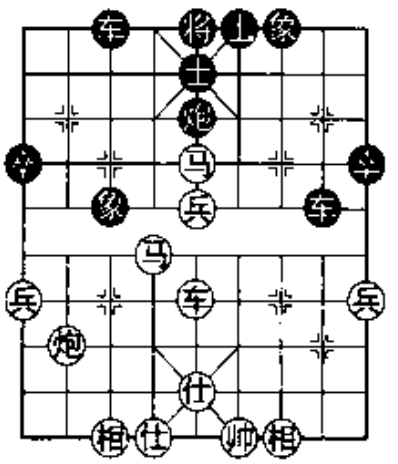

图166

24. ……　车8进1

精妙！一步捉马，红棋崩溃。

25. 车五平六　……

无奈！倘若马六退五，车8平6，帅四平五，车6平2，后马进七，车2进1，相三进五，象3退1，马七进六，车2退2，马六进五，象7进5，红棋也难和棋。

25. ……　车8平6

26. 帅四平五　……

倘若马六退四，车6平2或炮5平6，红棋都要丢失败。

26. ……　车3平4　　**27.** 车六平七　……

倘若兵五平六，车6平5，兵六进一，车4进3，相七进五，车5退2，红棋丢子。

27. ……　车 6 平 4　　**28.** 车七进二　后车平 2
29. 相七进五　炮 5 平 8　　**30.** 兵五平四　车 4 平 2
31. 马五进七　象 7 进 5
（黑胜）

点评：红棋只有招架之功而无还手之力，应属被淘汰的战术之列。

第 45 局　肋道踏马对象位车冲卒兑兵

1986 年特级大师赵国荣因创出“象位车冲卒兑兵”最新飞刀战术而一鸣惊人。其优良的反击性能令人望而却步。

1. 炮二平五　马 8 进 7　　**2.** 马二进三　车 9 平 8
3. 车一平二　马 2 进 3　　**4.** 兵七进一　卒 7 进 1
5. 车二进六　炮 8 平 9　　**6.** 车二平三　炮 9 退 1
7. 兵五进一　士 4 进 5　　**8.** 兵五进一　炮 9 平 7
9. 车三平四　卒 7 进 1
10. 马三进五　卒 7 进 1
11. 马五进六　车 8 进 8
12. 马八进七　象 3 进 5
13. 马六进七　车 1 平 3
14. 前马退五　卒 3 进 1（图 167）

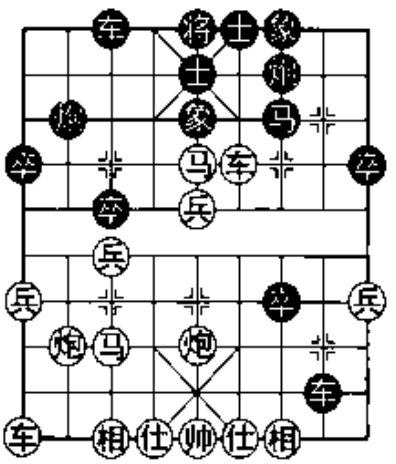
图 167

“冲卒兑兵”是 1986 年赵国荣抛出的最新布局飞刀！从而成为“急冲中兵对屏风马”争斗的核心战术之一。

图 167 形势之下，红棋有仕四进五与车四进二两种选择。

（一）仕四进五

（1986 年 9 月 23 日吕钦与赵国荣之战）

15. 仕四进五　……

为什么不走兵七进一？请见后文。

15. ……　车 8 进 1　　**16.** 车九进一　卒 3 进 1

17. 车九平六　马7进8　　**18.** 车四平三　马8退9

19. 车三退三　……

如车三退二，卒3进1，马七进五，卒7平6，以下黑有两种选择：①车三平八，炮2进5，后马进六，卒6进1，仕五退四，马9进7，马五进三，卒6平5，车八退二，卒3进1，车八进一，卒3平4，车六平四，车3进9，黑棋优势。②后马进四，炮7进8，车三平二，车8平9，车二退二，卒3进1，炮五进二，炮7平4，仕五退四，炮4平6，车二平一，车9平7，车一平三，车7退2，炮八平三，卒3进1，车六进一，炮2进7，相七进九，卒3进1，帅五进一，车3进8，帅五进一，车3平7，车六进一，车7退1，帅五退一，卒6进1，帅五平六，卒6平5，车六平三，车7平6，车三退二，炮2退1，黑棋胜势。

19. ……　炮7进8

20. 兵五平六　车3进3

21. 兵六进一　车3平2

22. 车三进六（图168）　炮7退4

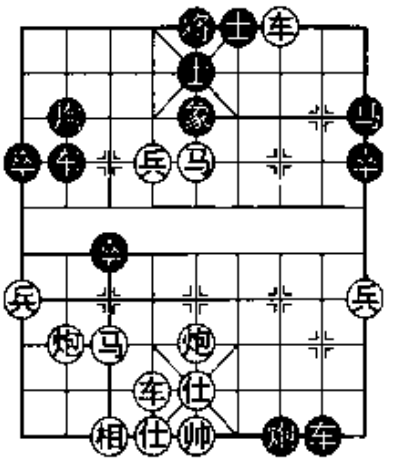

图168

稳健有余，攻击不足。似可炮7平4，仕五退四，炮4平6，炮五进五，士5进6，炮五平一，炮6退1，帅五进一，炮6平4，炮八进五，车8退1，帅五退一，炮4平1，炮一进二，炮1进1，相七进五，车2进6，马七退六，车2退7，马六进八，车2进6，黑棋胜势。

23. 仕五退四　象5退7　　**24.** 炮八进五　炮7进4

25. 仕四进五　车2退1（图169）

似可炮7退5，仕五退四，炮7平5，仕六进五，车2退1，马五进四，车2平6，帅五平六，车8退2，车六进四，车6退1，车六平五，卒3进1，马七退九，将5平4，车五平六，车6进1，黑棋优势。

26. 马五退三　……

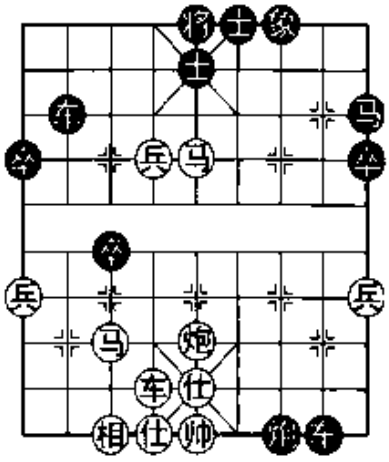

图 169

错失良机！似可马五进四，车 2 平 5，车六平八，炮 7 退 5，仕五退四，将 5 平 4，车八进八，将 4 进 1，马七进五，炮 7 进 5，仕四进五，以下黑棋有两种选择：①炮 7 退 7，仕五退四，车 5 平 6，炮五平六，卒 3 平 4，马五进四，车 6 退 1，兵六平七，卒 4 平 5，马四进六，士 5 进 4，车八退一，将 4 退 1，马六进四，将 4 平 5，炮六平五，卒 5 平 6，车八平四，炮 7 进 7，仕四进五，炮 7 退 3，仕五退四，车 8 退 7，马四退六，红棋优势。②炮 7 退 4，仕五退四，炮 7 平 5，炮五进二，车 8 退 3，马五进三，车 5 进 3，仕六进五，车 5 平 7，车八退一，将 4 退 1，兵六进一，将 4 平 5，兵六进一，车 8 平 2，车八退五，卒 3 平 2，车八平六，车 7 平 3，车六进三，红棋优势。

26. ……　　将 5 平 4　　**27.** 车六进四　……

倘若兵六平七，车 2 平 4，车六平八，炮 7 平 4，仕五退四，炮 4 平 6，车八进八，将 4 进 1，马三进五，象 7 进 5，马七进六，炮 6 平 3，帅五进一，车 8 退 1，帅五退一，车 8 平 4，车八退一，将 4 退 1，马五进七，后车平 3，兵七进一，车 4 退 3，黑棋优势。

27. ……　　炮 7 退 1　　**28.** 仕五退四　炮 7 进 1

29. 仕四进五　炮 7 平 4　　**30.** 仕五退四　炮 4 平 6

31. 兵六平七　士 5 进 4　　**32.** 兵七平八　炮 6 退 8

33. 帅五进一　车 2 进 1　　**34.** 车六进二　炮 6 平 4

（黑胜）

点评：锋锐的反击令人生畏，致使“象位车冲卒兑兵”整整沉寂十年后才重上战场。

（二）车四进二

（1997 年 5 月 13 日秦劲松与童本平之战）

15. 车四进二　……

进车捉炮是广西著名棋手秦劲松于1997年创出的新着。

15. …… 炮2退1　**16.** 车四退四 马7进8

17. 车四平三 卒3进1　**18.** 马七进五 卒3平4

19. 兵五平四（图170） ……

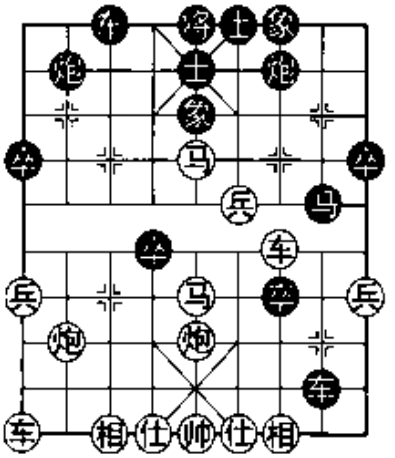

图170

倘若后马进四，车3进7，炮八平九，马8进6，仕四进五，车8进1，炮五平四，马6进4，车九进一，车3平6，车三退一，炮7进8，车三平二，车8平9，黑棋胜势。

19. …… 车8平2

似可卒4平5，炮五进二，车3进6，炮五进三，象7进5，后马进六，车3退3，马五进七，车8平4，马六进五，车3退1，马五进三，将5平4，仕四进五，车3进5，炮八平九，炮2平7，车三进四，车3平7，相三进五，车7平5，炮九平六，车5平8，炮六平四，马8进6，车九进二，马6进4，车九平七，马4进6，车七平四，车8平6，仕五进四，车4进1，帅五进一，车4退1，帅五退一，卒7平6，仕四退五，车4平3，相七进五，车3平1，黑棋优势。

20. 炮八平九 车3进6　**21.** 后马进六 马8进9

22. 车三平六 炮7进8　**23.** 仕四进五 车3平5

24. 马五进七 ……

似可马五退三，炮7退5，兵四平三，车5退2，炮九进四，车2退4，马六进七，车2退2，车六进四，车2平3，车六平八，车3平1，炮九平七，红棋优势。

24. …… 卒7进1　**25.** 车六退二 卒7进1

弃车背水一战！倘若车5退1，马六退七，炮7平9，后马进五，卒7进1，炮五进五，象7进5，车六平一，炮9平8，马五退六，车2平4，车九平八，红棋胜势。

26. 马六退五 炮7平9（图171）

27. 马五退三　……

似可炮五进五，象7进5，车六平一，炮9平8，车一进一，红棋优势。

27. ……　卒7进1

28. 马三退二　……

精妙的解杀佳着！

28. ……　炮2平3

29. 车六进六　车2退7

30. 车六平七　……

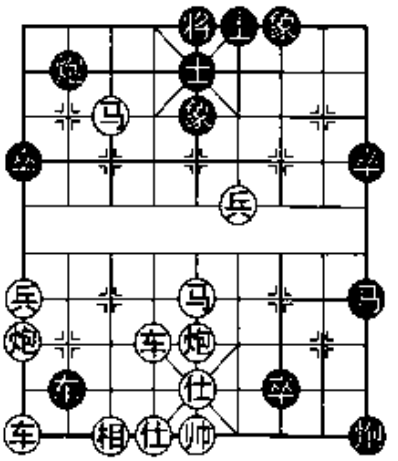

图171

弃车紧凑有力。似可马七退九，炮3进4，车六退四，车2进6，车九平八，车2进2，马九进七，车2退9，马七进八，卒7平8，仕五退四，炮3退5，马八退九，绝杀红胜。

30. ……　车2平3

31. 车九平八　将5平4

32. 车八进九　将4进1

33. 马七退六　卒7平8

34. 仕五退四　车3进6（图172）

35. 马六退八　……

似可炮五进二，士5进4，车八退一，将4退1，马六进七，车3退5，车八平六，将4进1，炮九平六，士4退5，炮五平六，绝杀红胜。

35. ……　车3退2

36. 车八退三　将4退1

37. 马八进七　象5退3

38. 马七进八　车3退4

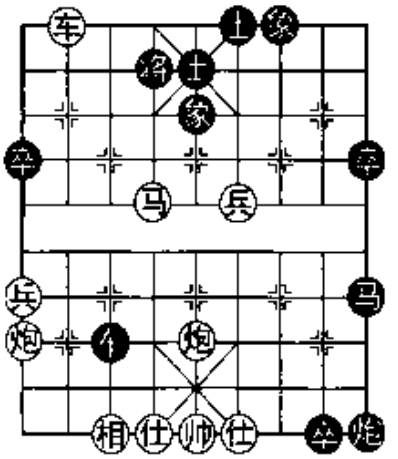

图172

无奈！倘若将4进1，车八平六，士5进4，马八退六，将4平5，炮五进一，车3进2，车六平五，象7进5，车五进一，将5进1，马六退五，绝杀红胜。

39. 车八平六　士5进4

40. 车六进一　将4平5

41. 炮五进一　将5进1

42. 炮九平五　将5平6

43. 兵四进一

（红胜）

点评：虽然终局红胜，并不等于布局红优，黑棋的反击不容小觑。重演此局请谨慎。

第 46 局　肋道踏马对象位车冲卒兑兵

1. 炮二平五　马 8 进 7　　**2.** 马二进三　车 9 平 8
3. 车一平二　卒 7 进 1　　**4.** 车二进六　马 2 进 3
5. 兵七进一　炮 8 平 9　　**6.** 车二平三　炮 9 退 1
7. 兵五进一　士 4 进 5　　**8.** 兵五进一　炮 9 平 7
9. 车三平四　卒 7 进 1　　**10.** 马三进五　车 8 进 8
11. 马八进七　卒 7 进 1　　**12.** 马五进六　象 3 进 5
13. 马六进七　车 1 平 3　　**14.** 前马退五　卒 3 进 1
15. 车四进二　炮 2 退 1　　**16.** 车四退四　……

另有两种选择：①车四平三，炮 2 平 7，马五进三，车 3 平 2，车九平八，卒 3 进 1，兵五进一，车 2 进 6，兵五进一，象 7 进 5，仕四进五，车 8 进 1，黑棋有攻势。②马五进三，炮 2 平 6，炮五进五，士 5 进 6，车九平八，卒 3 进 1，炮八进七，车 3 进 4，兵五平四，卒 3 平 2，车八进四，车 3 进 3，炮五退六，车 3 平 4，炮八平四，炮 6 进 3，炮四退四，将 5 平 4，炮五平六，车 4 进 1，仕四进五，车 8 退 6，黑棋优势。

16. ……　　马 7 进 5

兑马轰相是象棋大师谢卓淼于 1999 年创出的新着。

17. 兵五进一　……

冲中兵看似十分锋锐，但仅是直觉。

17. ……　　炮 7 进 8

18. 仕四进五（图 173）　……

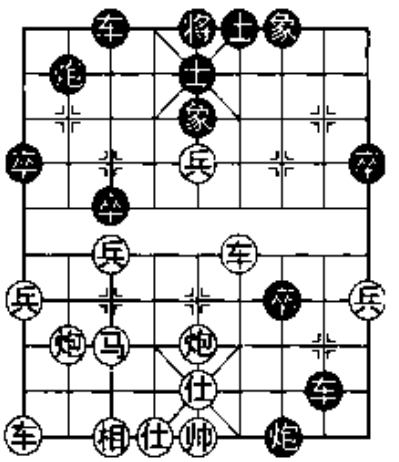

图 173

图 173 形势之下，黑棋有车 3 进 2 与车 8 进 1 两种选择。

（一）车 3 进 2

（1999 年 4 月 22 日陈建昌与谢卓森之战）

18. ……　　车 3 进 2

高车护象，颇为新颖，但略有迟缓之嫌。

19. 兵五进一　象 7 进 5　　**20.** 帅五平四　炮 2 退 1

21. 车九平八　……

构思精巧！

21. ……　　车 8 进 1　　**22.** 帅四进一　车 8 退 1

23. 帅四退一　车 8 进 1　　**24.** 帅四进一　炮 2 平 4

25. 炮八平九　……

稳健！倘若炮八进七，炮 4 进 8，仕五进六，将 5 平 4，炮八平四，激烈搏杀，鹿死谁手尚难预料。

25. ……　　炮 4 进 8

26. 仕五进四　炮 4 平 2（图 174）

27. 兵七进一　……

似可车八进一弃车砍炮，车 8 退 1，帅四退一，车 8 平 2，仕四退五，将 5 平 4，马七进五，车 2 退 1，车四平六，将 4 平 5，马五进六，车 3 平 4，兵七进一，红棋优势。

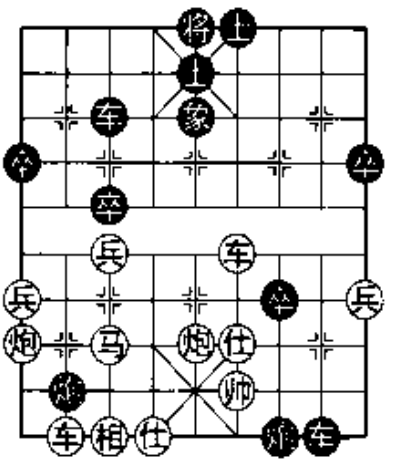

图 174

27. ……　　车 8 退 1

28. 帅四退一　炮 7 平 4

弃炮搏杀，暗伏杀机。

29. 车八进一　……

如马七退六，车 8 进 1，帅四进一，车 3 平 4，车八进一，车 8 退 1，帅四退一，车 4 进 7，炮五退二，车 8 平 2，黑棋优势。

29. ……　　车 8 平 2　　**30.** 仕四退五　将 5 平 4

倘若炮 4 退 9，炮九进四，炮 4 平 1，炮九平二，将 5 平 4，车四平六，士 5 进 4，炮二平六，士 4 退 5，炮六平五，士 5 进 4，后

炮平六，红胜。

31. 仕五退六 ……

似可兵七进一，车 3 平 4，马七进六，车 2 退 1，炮九进四，炮 4 退 1，炮九平一，卒 7 进 1，炮五平六，车 2 平 4，仕五进六，车 4 进 3，车四平六，炮 4 退 3，兵一进一，红棋优势。

31. …… 车 3 进 2

似可车 2 平 4，帅四平五，车 3 进 2，车四平六，车 4 退 3，马七进六，将 4 平 5，炮九平六，卒 1 进 1，各有顾忌。

32. 马七进六 车 2 平 4　　**33.** 仕六进五 车 3 进 5

34. 帅四进一 车 3 退 1　　**35.** 帅四退一 车 4 退 2

36. 帅四进一 车 4 进 2

应走卒 1 进 1 或卒 9 进 1，黑棋优势。

37. 帅四退一 车 3 进 1　　**38.** 帅四进一

（各有顾忌，终局红胜）

点评：红棋的攻击颇有威力。

（二）车 8 进 1

18. …… 车 8 进 1　　**19.** 车九进一 卒 3 进 1

小卒渡河，是对攻的佳着！

20. 兵五进一 ……

小兵冲象，撞开黑棋防线。

20. …… 象 7 进 5

21. 马七进五 卒 3 平 4

22. 炮五进五 士 5 进 4（图 175）

23. 炮八平五 ……

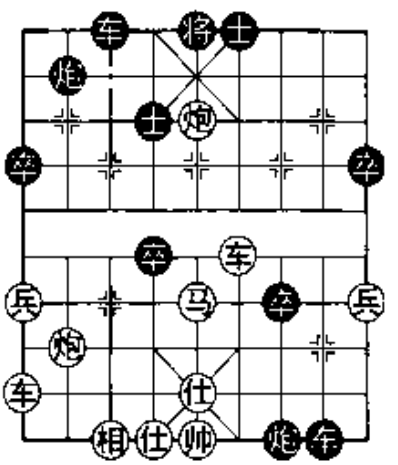

图 175

倘若相七进五，炮 7 平 4，仕五退四，车 3 进 6，马五进四，炮 4 平 2，马四退六，后炮平 4，车九平八，炮 2 平 6，车四退四，车 8 平 6，帅五平四，炮 4 进 4，黑棋虽然少子，但有攻势。

23. …… 炮 7 平 4

24. 仕五退四　车 3 进 9（图 176）

25. 帅五进一　……

倘若马五退三，卒 4 平 5，马三退二，炮 4 退 4，帅五进一，炮 4 平 6，黑棋有攻势。

25. ……　车 8 退 1

26. 车四退三　车 8 平 6

27. 帅五平四　将 5 平 4

28. 车九平八　卒 4 进 1

29. 车八进七　……

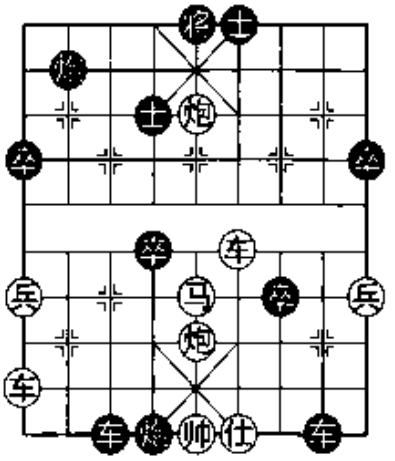

图 176

倘若马五进四，车 3 退 5，马四退三，车 3 平 7，车八进七，车 7 进 2，黑棋有攻势。

29. ……　卒 4 平 5　　**30.** 后炮平二　卒 7 平 8

倘若错走车 3 退 1，仕四进五，炮 4 退 1，仕五进六，卒 5 进 1，炮二进七，士 6 进 5，炮五平一，绝杀红胜。

31. 炮二平三　卒 8 平 7　　**32.** 炮三平二

（小卒长捉，不变和棋）

点评：红棋攻势虽然强大，但是黑棋反击亦可圈可点。

第 47 局　肋道踏马对象位车冲卒兑兵

1. 炮二平五　马 2 进 3

2. 马二进三　马 8 进 7

3. 兵七进一　车 9 平 8

4. 车一平二　卒 7 进 1

5. 车二进六　炮 8 平 9

6. 车二平三　炮 9 退 1

7. 兵五进一　士 4 进 5

8. 兵五进一　炮 9 平 7

9. 车三平四　卒 7 进 1

10. 马三进五　卒 7 进 1

11. 马五进六　车 8 进 8

12. 马八进七　象 3 进 5

13. 马六进七　车 1 平 3

14. 前马退五　卒 3 进 1

15. 车四进二　炮 2 退 1

16. 车四退四　马 7 进 5

17. 炮五进四　炮 7 进 8

18. 仕四进五（图 177） ……

图 177 形势之下，黑棋有车 8 进 1 与炮 7 平 9 两种选择。

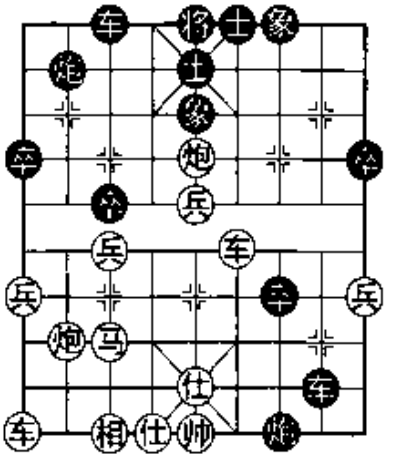

图 177

（一）车 8 进 1

18. …… 车 8 进 1

19. 相七进五 ……

飞相逼炮，势在必然！

19. …… 炮 7 退 2

20. 仕五退四（图 178） ……

保持攻势！倘若车四退四，车 8 平 6，帅五平四，卒 3 进 1，马七进五，炮 7 平 2，马五进七，前炮退 1，车九平七，前炮平 9，马七进八，车 3 进 9，相五退七，炮 9 平 1，炮五平九，卒 9 进 1，马八进七，将 5 平 4，炮九平六，炮 1 退 5，马七退八，炮 1 进 1，黑可抗衡。

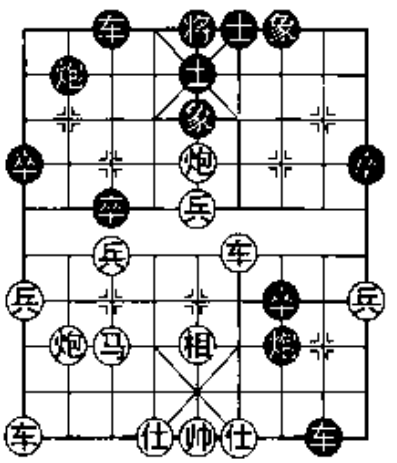

图 178

20. …… 炮 2 进 3

另有三种选择：①卒 3 进 1，马七进五，炮 7 平 2，车四平七，车 3 进 5，马五进七，前炮退 1，仕六进五，前炮平 9，车九平六，炮 9 进 3，马七进八，车 8 平 6，帅五平四，炮 9 平 4，仕五退六，炮 2 平 4，炮五平九，红棋优势。②车 8 退 5，炮八进三，炮 7 平 3，仕六进五，炮 3 退 1，车九平六，炮 3 平 9，车四平一，炮 9 平 8，车六进八，炮 2 进 2，车一平三，红棋优势。③炮 7 平 9，车九进一，炮 9 进 2，车九平四，车 8 退 9，帅五进一，象 7 进 9，马七进五，红棋优势。

21. 兵五平六 卒 3 进 1

倘若炮 2 平 4，马七进五，炮 4 平 5，炮八平三，卒 7 进 1，车九平八，卒 3 进 1，车八进六，卒 7 进 1，仕六进五，红棋优势。

22. 马七进五　炮 7 平 2　　**23.** 车四平七　车 3 进 5

24. 马五进七　前炮退 1　　**25.** 马七进六　后炮退 3

26. 车九平七　将 5 平 4　　**27.** 车七进三　……

夺取优势的佳着！

27. ……　前炮进 3　　**28.** 仕六进五　后炮进 7

29. 炮五平九　……

攻守兼备的佳着！如车七退二，后炮平 5，炮五退五，炮 2 平 6，炮五平四，士 5 进 4，红棋虽优，却平添麻烦。

29. ……　车 8 退 4　　**30.** 马六进七　车 8 平 2

31. 兵六进一　将 4 进 1　　**32.** 车七平六　车 2 进 1

33. 炮九进二　……

倘若车六平八，前炮退 3，兵一进一，虽然也是红优，但是赢得慢些。

33. ……　将 4 退 1

倘若车 2 退 5，帅五平六，车 2 平 1，兵六平七，士 5 进 4，车六进四，将 4 平 5，车六进一，将 5 退 1，车六平四，车 1 平 3，车四平七，红胜。

34. 车六退二　车 2 退 4　　**35.** 兵六平七　车 2 平 4

36. 马七退六　后炮退 6　　**37.** 兵七进一　车 4 退 1

38. 兵七平八

（红棋胜势）

点评：此乃作者闭门造车之作，仅供参考。

（二）炮 7 平 9

18. ……　炮 7 平 9　　**19.** 帅五平四　将 5 平 4

20. 马七进五　……

攻守兼备！预防 7 路小卒下冲构成杀势。

20. ……　车 8 进 1

21. 帅四进一（图 179）　炮 9 平 4

弃炮一搏！另有两种选择：①炮 2 平 4，炮八平六，炮 4 平 1，车四进五，士 5 退 6，马五进六，炮 1 平 4，马六进七，炮 4 平 3，

兵五平六，绝杀红胜。②卒3进1，炮八平六，炮2进7，炮六退一，车8平4，车九进一，炮9平6，车四平六，将4平5，车九平八，卒3平4，仕五退六，炮6平5，马五进四，炮5退6，兵五进一，象5进7，马四退三，红棋胜势。

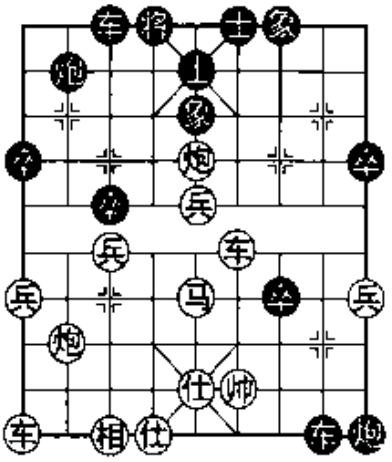
图179

22. 车四平六　炮2平4

倘若将4平5，仕五退六，车8退1，帅四退一，卒7平6，车六平四，车8退2，仕六进五，卒3进1，车四平七，车8进3，帅四进一，车3进5，马五进七，红棋优势。

23. 车六退四　车8退1　　**24.** 帅四退一　卒7平6

25. 车六进六　……

倘若马五进四，卒6进1，帅四平五，卒6进1，炮八平四，车3平2，黑棋有攻势。

25. ……　车8进1　　**26.** 帅四进一　卒6平5

27. 炮八平六　卒3进1　　**28.** 车九平八　车8退1

29. 帅四退一　车8平5

倘若车8进1，帅四进一，车8退6，炮六进六，卒3平2，炮六平七，将4平5，车八进四，红棋优势。

30. 炮六进六　卒3进1　　**31.** 炮六平七　将4平5

32. 车八进四

（红棋胜势）

点评：局势复杂多变，仅供参考。

第48局　窝心炮对象位车冲卒兑兵

1998年全国象棋团体赛在昆明举行，赛前作者率于幼华、杨德琪、宋国强等大师们在北京集训。金波大师姗姗来迟，到后立即把最新研究的“窝心炮对象位车冲卒兑兵”新战术供全队研究探

讨。比赛中宋国强把“窝心炮”推向战场，从而引发一场激战。

1. 炮二平五　马8进7　　**2.** 马二进三　车9平8
3. 车一平二　马2进3　　**4.** 兵七进一　卒7进1
5. 车二进六　炮8平9　　**6.** 车二平三　炮9退1
7. 兵五进一　士4进5　　**8.** 兵五进一　炮9平7
9. 车三平四　卒7进1　　**10.** 马三进五　车8进8
11. 马八进七　卒7进1
12. 马五进六　象3进5
13. 马六进七　车1平3
14. 前马退五　卒3进1
15. 炮五退一（图180）　……

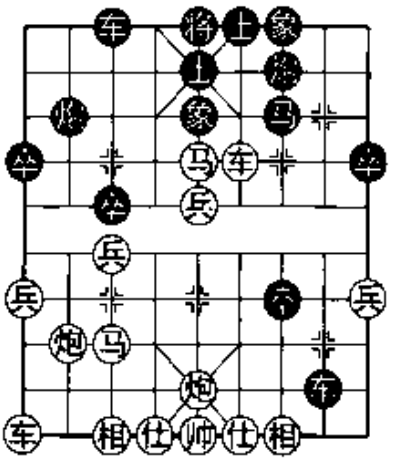
图180

“窝心炮”是著名象棋大师宋国强于1998年抛出的最新战术。在象棋心理学的词典里，窝心马与窝心炮皆有浓厚恐怖色彩，往往谈“窝心”而色变，窝心几乎就是危险的代名词。但是有时危险却蕴有精彩与神奇！

15. ……　卒3进1

倘若车3平4，马五进七，车4进6，车四平九，马7进8，前车进三，以下黑棋有两种选择：①士5退4，兵五平六，象5退3，炮五进四，马8退6，炮八进四，马6退4，炮八平五，马4进5，前车退一，绝杀红胜。②车4退6，前车平六，士5退4，兵五平四，士6进5，兵四平三，卒3进1，车九进一，马8进9，车九平六，将5平6，炮八退一，车8退1，炮五进一，车8平6，仕六进五，车6退1，兵三进一，红棋优势。

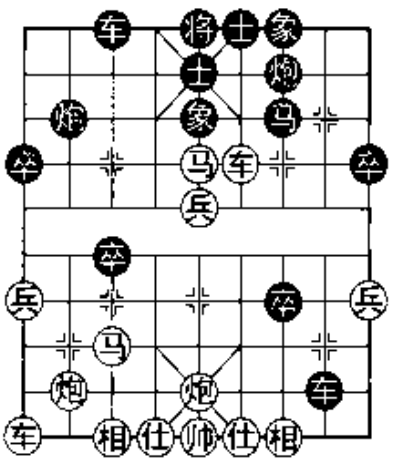
图181

16. 炮八退一（图181）　……

图 181 形势之下，黑棋有车 8 退 2 与卒 7 平 6 两种选择。

(一) 车 8 退 2

(1998 年 4 月 3 日宋国强与李鸿嘉之战)

16. …… 车 8 退 2 **17.** 相三进五 ……

飞右相是为避开黑炮的潜在威胁。

17. …… 炮 2 退 1 **18.** 炮八平七 ……

似可马七进五，卒 3 进 1，后马进六，马 7 进 8，车四退一，卒 3 进 1，马五进七，炮 7 进 1，炮八进二，卒 7 进 1，炮八平七，车 3 进 2，马六进七，车 8 平 3，马七退六，车 3 平 8，车九平八，炮 7 退 1，兵五进一，红棋优势。

18. …… 卒 3 进 1 **19.** 车九平八 卒 7 进 1

20. 兵五平六 车 8 平 4 **21.** 马五退四 ……

倘若马七退九，车 3 平 1，炮五平一，炮 2 平 4，相七进九，马 7 进 5，车四平五，卒 7 进 1，车五平四，卒 7 平 8，炮一进五，车 4 进 2，炮七平二，车 4 平 8，仕四进五，炮 7 进 7，仕五退四，车 8 退 2，黑棋稍优。

21. …… 车 4 进 2

22. 马七进五 车 4 平 3

23. 马五退三 前车平 4 (图 182)

24. 炮五平一 ……

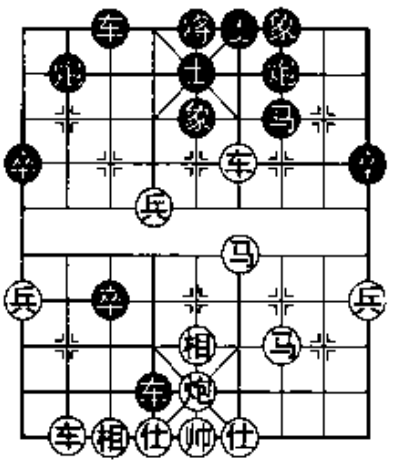

图 182

似可相七进九，卒 3 进 1，相五进七，卒 3 进 1，车八进五，炮 2 平 4，车四平六，马 7 进 6，炮五进四，炮 7 进 3，车八进一，炮 4 进 3，马三进五，车 4 退 3，车六退一，车 4 平 6，炮五平三，车 6 平 5，车六平四，车 5 进 1，仕四进五，象 5 进 7，车四平六，平淡之势。

24. …… 车 4 平 7 **25.** 炮一进五 炮 7 进 6

26. 车八进八 马 7 进 9 **27.** 车四平一 ……

倘若马四退三，马 9 进 7，马三进五，卒 3 平 4，马五进四，

卒4进1，车八退二，车7平3，仕四进五，卒4进1，车八退六，卒4进1，仕五退六，前车平6，车八进三，车3进8，车八平六，车6退3，黑棋稍优。

27. ……　　炮7平9　　**28.** 车一平二　卒3进1

卒临城下，大有“三车闹仕”之势。

29. 车二退四　炮9进2　　**30.** 车二退二　炮9退2

31. 车八退四　……

似应相五退三，炮9平6，仕四进五，炮6进1，车八退二，车7退2，马四退五，车7平9，车八平四，炮6退2，车二进六，红棋尚可坚守。

31. ……　　卒3平4　　**32.** 仕四进五　卒4进1

33. 车八平七　车3平2

（黑棋稍优）

点评：飞右相攻击性能并不理想，尚待完善。

（二）卒7平6

16. ……　　卒7平6

分卒轰相最早是女子象棋大师刘欢所创。倘若马7进5，相三进五，车8退6，兵五进一，卒3进1，马七进五，卒3平4，兵五进一，卒4平5，兵五进一，将5进1，炮五进二，车3进8，炮八平九，炮2平6，仕六进五，车3平2，炮九进五，红棋优势。

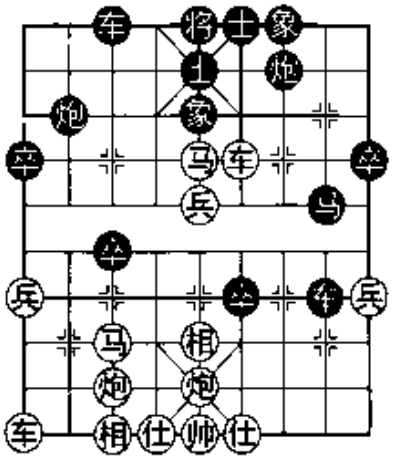

图183

17. 相三进五　车8退2

18. 炮八平七　马7进8（图183）

2005年5月5日**励娴**与刘欢两位女子大师之战：卒3进1，车九平八，炮2退1，兵五平六，马7进8，车四退一，卒6进1，车四退三，炮2平3，马七进五，炮3进7，后马进三，车8平4，车八进五，卒3进1，马三进二，炮7进5，车四进三，红棋优势。

19. 车四平三 ……

倘若车四退一，炮 2 进 2，车四进三，炮 2 退 3，车四退三，炮 7 进 6，炮五平三，炮 7 平 6，马五退三，车 8 平 7，车四退二，炮 6 平 3，车四平三，马 8 进 7，车九平八，卒 3 平 2，车八进四，炮 3 进 2，相五退七，车 3 进 8，车八进四，象 5 进 7，兵五平四，象 7 进 5，车八进一，士 5 退 4，炮三平五，士 6 进 5，车八退五，马 7 退 6，平淡之势。

19. …… 炮 2 退 1　　20. 兵五平六 卒 3 进 1

21. 车九平八 卒 6 进 1

卒临城下，颇有威胁。

22. 马七退九 炮 2 平 3　　23. 炮七进七 炮 7 平 3

24. 炮五平三 ……

调整阵型，加强防御的佳着！

24. …… 卒 6 进 1　　25. 炮三退一 车 8 平 4

26. 仕六进五 ……

倘若车八进一，炮 3 平 4，仕四进五，车 3 进 3，兵六平五，车 4 平 6，车三退四，炮 4 进 5，车三平四，车 6 平 7，车八进八，士 5 退 4，炮三进九，车 7 退 6，车四退一，炮 4 平 5，黑棋优势。

26. …… 车 4 退 2　　27. 车八进四 车 3 平 4

28. 车八进四 炮 3 退 1　　29. 马五进七 卒 6 进 1

30. 帅五平四 前车平 6　　31. 帅四平五 车 4 进 8

32. 车八进一 炮 3 平 4

（黑棋优势）

点评：黑棋反击颇有力度。

第 49 局　窝心炮对象位车冲卒兑兵

1. 炮二平五 马 8 进 7　　2. 马二进三 车 9 平 8

3. 车一平二 马 2 进 3　　4. 兵七进一 卒 7 进 1

5. 车二进六 炮 8 平 9　　6. 车二平三 炮 9 退 1

7. 兵五进一　士4进5
8. 兵五进一　炮9平7
9. 车三平四　卒7进1
10. 马三进五　卒7进1
11. 马五进六　车8进8
12. 马八进七　象3进5
13. 马六进七　车1平3
14. 前马退五　卒3进1
15. 炮五退一　卒3进1
16. 炮八退一　车8退2
17. 相七进五　……

飞左相是上海特级大师谢靖于2004年所创的最新战术。

17. ……　卒7平6

小卒占肋，控制红马盘中的通道。

18. 炮八平七　卒3进1
19. 车九平八　炮2退1
20. 炮七退一（图184）　……

退炮佳着！这也是第17回合飞左相的奥妙。

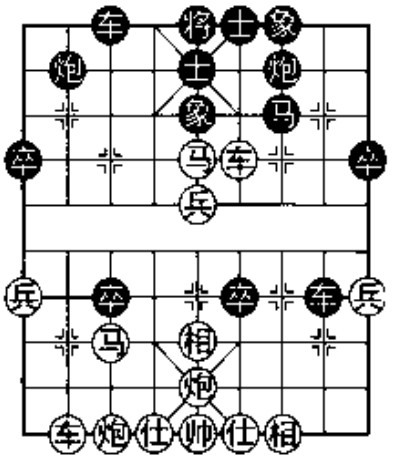

图184

图184形势下，黑棋有车3平4与车8进2两种选择。

（一）车3平4

（2004年11月5日上海谢靖与广东黄海林之战）

20. ……　车3平4

为什么不走炮2平3？因有炮七进三，妙打双车。

21. 炮七进三　……

简明！如马五进七，车4进6，另有复杂攻杀，各有所忌。

21. ……　卒6进1

弃卒巧妙，得回失子，但付出代价。

22. 车四退四　……

佳着！倘若炮五平七，卒6平5，相三进五，车4进7，车八进二，车4平5，仕四进五，马7进5，前炮平四，车5退3，黑棋优势。

22. ……　车8平3（图185）

23. 马五进三　……

兑马造成兵种上的优势，可立于不败之地！似可马七进五，黑棋有两种选择：①马7进5，兵五进一，炮2进5，马五进四，象5进7，马四进六，红棋优势。②马7进8，马五进六，车3平1，马五进七，车4进2，兵五进一，象5退3，兵五平四，炮2平4，相五退七，象7进5，马六进五，车1平5，马五进三，炮4平7，车四进一，车5退1，车四平七，红棋优势。

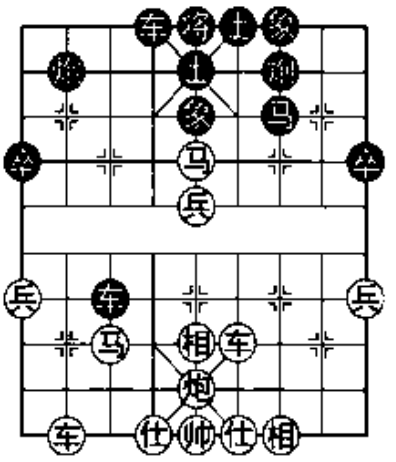
图185

23. ……　　车3进1

24. 炮五平二　……

机灵！诱黑打相。倘若车四进四，车3退1，兵五进一，红棋亦优。

24. ……　　车4进6

如炮7进8，仕四进五，炮2进6，炮二进八，车4进8，马三进四，士5退6，帅五平四，象5进7，车四进七，将5进1，车四平五，将5平4，车五平六，将4平5，车六退八，红棋胜势。

25. 马三退四　车4平8

26. 炮二平五　车8平4

27. 兵五进一　象5进7（图186）

28. 车四进二　……

似可马四进六，以下黑棋有两种选择：①炮7进8，相五退三，车3平6，车八进八，车4平5，兵五平四，将5平4，马六进八，绝杀红胜。②车4退2，炮五平二，车4平5，车四进四，炮7平8，车四平一，红棋优势。

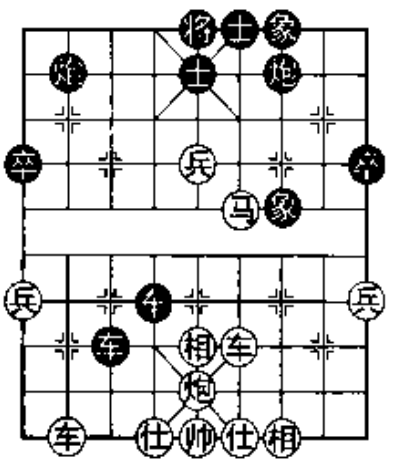
图186

28. ……　　车3退3

29. 马四进六　车3平4

30. 车四平七

（红优，终局和棋）

点评：飞左相与飞右相有天壤之别。

（二）车 8 进 2

（2004 年 11 月 11 日广东朱琮思与湖北党斐之战）

20. ……　　车 8 进 2

不明显的假棋！

21. 车四退三（图 187）　……

作者目睹红车吃卒精彩的一幕，难道不怕丢车？

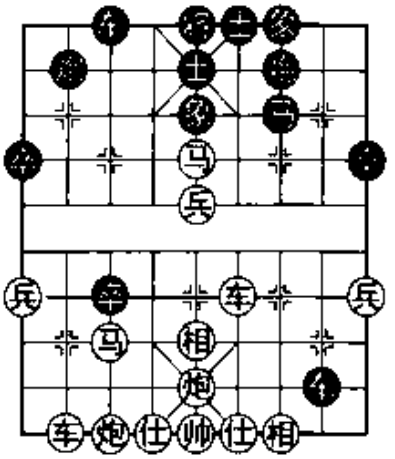

图 187

21. ……　　车 8 平 6

22. 马五退三（图 188）　……

绝妙的解杀生根！

22. ……　　车 6 平 7

只好退让。如车 6 退 2，马三退四，红棋多子大优。

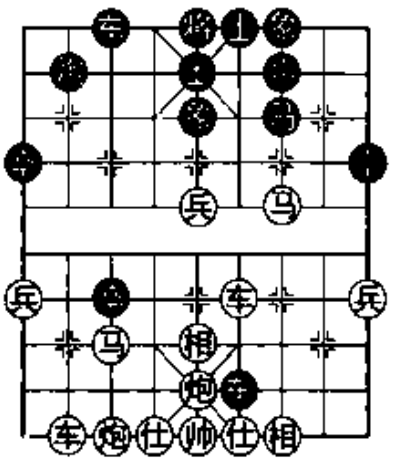

图 188

23. 马三退五　炮 2 平 3

24. 马七退九　车 7 平 6

吃车叫杀，故技重演，仍难得回失子。

25. 马五进三　炮 3 进 8

26. 车八平七　车 6 退 2

27. 马三退四　马 7 进 8

28. 兵五进一　马 8 进 9

29. 兵五进一　马 9 进 7

30. 兵五进一　……

小兵连破两道防线，造成黑棋缺士少象。

30. ……　　士 6 进 5　　**31.** 车七平八　卒 3 平 4

32. 车八进六　卒 4 平 5　　**33.** 车八平三　……

简明！平车捉双，黑棋立呈崩溃之势。

33. ……　　马 7 进 5　　**34.** 马四退五　炮 7 平 6

35. 马五进三　车 3 进 6　　**36.** 车三平九　卒 5 进 1

37. 马三进四

（红胜）

点评：黑棋“进车弃卒”难与红棋抗衡。

第 50 局　窝心炮对象位车冲卒兑兵

1. 炮二平五　马 8 进 7
2. 马二进三　车 9 平 8
3. 车一平二　卒 7 进 1
4. 车二进六　马 2 进 3
5. 兵七进一　炮 8 平 9
6. 车二平三　炮 9 退 1
7. 兵五进一　士 4 进 5
8. 兵五进一　炮 9 平 7
9. 车三平四　卒 7 进 1
10. 马三进五　卒 7 进 1
11. 马五进六　车 8 进 8
12. 马八进七　象 3 进 5
13. 马六进七　车 1 平 3
14. 前马退五　卒 3 进 1
15. 炮五退一　卒 3 进 1
16. 炮八退一　车 8 退 2
17. 相七进五（图 189）　……

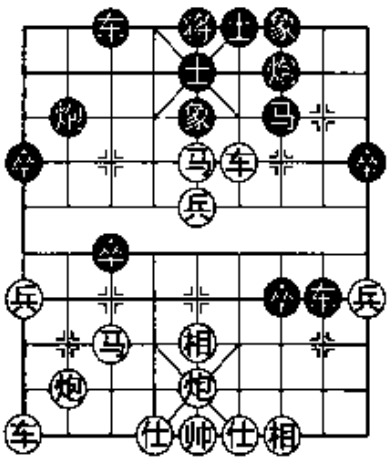

图 189

图 189 形势之下，黑棋有卒 3 进 1 与马 7 进 8 两种选择。

（一）卒 3 进 1

（2004 年 11 月 6 日赵鑫鑫与廖二平之战）

17. ……　卒 3 进 1

象棋大师廖二平首创新着。

18. 炮八平七　马 7 进 8
19. 车四平三　马 8 进 6

飞马弃炮踏车，先弃后取颇为新颖，但略有急躁之嫌，似应炮 2 退 1 防守为宜。

20. 车三进二　马 6 进 4
21. 车九平七　马 4 进 3
22. 车七进一　卒 3 进 1
23. 车七平八　炮 2 平 4

24. 相五进七（图 190）　车 8 退 1

倘若车 3 进 5，兵五平六，卒 3 进 1，车八进八，车 3 退 5，车八平七，象 5 退 3，马五退四，炮 4 平 5，马四退五，红优。

至此可以看出赵鑫鑫与廖二平两位大师对棋局每一步的精准计算。

25. 车三退五　车 8 平 3

26. 车三平六　……

黑棋双车炮卒在左翼的威胁不可低估，平车加强防守，老练。

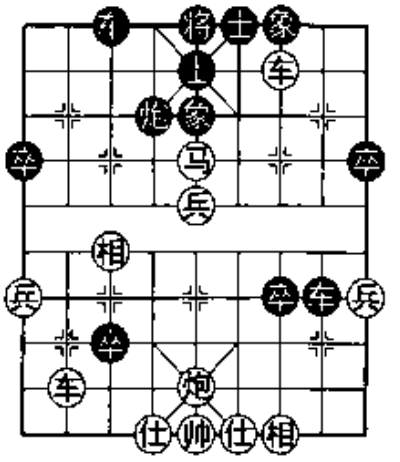

图 190

26. ……　前车平 5　　**27.** 车八进四　车 3 进 3

28. 炮五进一　卒 3 进 1

升炮整形势在必然。

29. 仕六进五　炮 4 退 2　　**30.** 炮五平一

（红棋优势）

点评：飞马献炮新着尽管没有较大的突破，但是也给红棋造成一定威胁。重演本局黑棋宜谨慎。

（二）马 7 进 8

（2004 年 11 月 24 日中国谢靖与越南张亚明之战）

17. ……　马 7 进 8（图 191）

飞马踏车是第十三届亚洲象棋锦标赛越南著名棋手张亚明抛出最新布局新着。

18. 车四平三　炮 2 退 1

19. 车三退二　卒 7 平 6

20. 炮五平七　卒 3 进 1

21. 仕六进五　卒 6 平 5

22. 炮八进二　卒 5 平 4

高炮拴链，精妙！

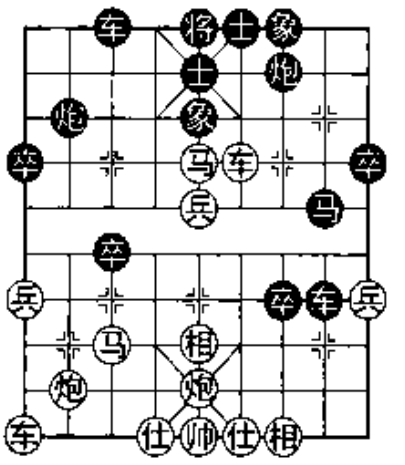

图 191

23. 车九平六（图 192） ……

23. …… 车 8 平 6

红棋虽然多子，但是黑棋两个小卒联手也颇有威力。当前黑棋应马 8 退 9 进行战略撤退为宜。倘若马 8 退 9，炮八平六，车 3 平 4，炮七进二，车 8 平 4，炮七进四，前车进 3，仕五退六，车 4 进 6，黑可抗衡。

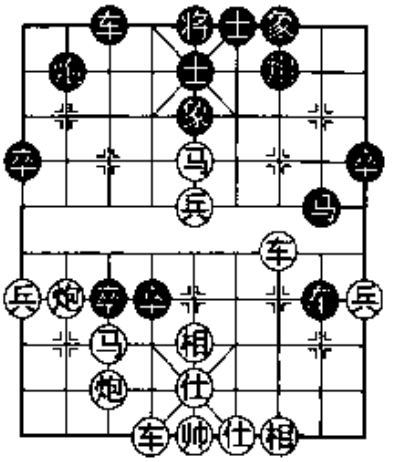

图 192

24. 车六进三 车 6 平 4

25. 炮八平六 车 3 平 4

26. 炮六进二 卒 3 进 1

27. 炮七平六 马 8 退 6

28. 车三平七 ……

似可车三平四，卒 3 平 4，仕五进六，马 6 退 8，马五进三，红棋优势。

28. …… 车 4 平 2

倘若车 4 平 3，车七进五，象 5 退 3，兵五平四，红棋优势。

29. 兵五平四 马 6 退 8

30. 车七退二

（终局红胜）

点评：飞马踏车新着虽然出师未捷，其反击性能仍然可圈可点。

第 51 局 窝心炮对象位车冲卒兑兵

1. 炮二平五 马 8 进 7

2. 马二进三 车 9 平 8

3. 车一平二 卒 7 进 1

4. 车二进六 马 2 进 3

5. 兵七进一 炮 8 平 9

6. 车二平三 炮 9 退 1

7. 兵五进一 士 4 进 5

8. 兵五进一 炮 9 平 7

9. 车三平四 卒 7 进 1

10. 马三进五 卒 7 进 1

11. 马五进六 车 8 进 8

12. 马八进七 象 3 进 5

13. 马六进七 车 1 平 3

14. 前马退五 卒 3 进 1

15. 炮五退一　卒 3 进 1

16. 相七进五　……

先飞相是全国象棋冠军孙勇征于 2005 年首创新着。

16. ……　卒 3 进 1

17. 炮八退一　车 8 退 3

退河口车抢占高地似无可非议，但主流是车 8 退 2 护卒。

18. 马七进五（图 193）　……

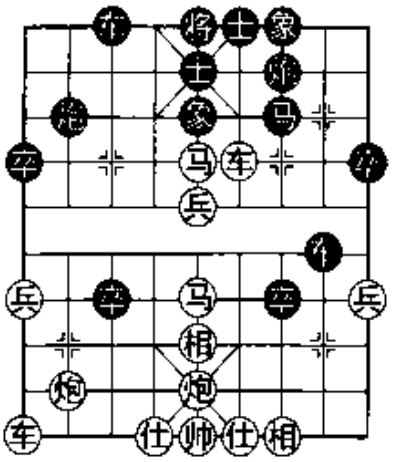

图 193

图 193 形势之下，黑棋有卒 3 进 1 与卒 3 平 4 两种选择。

（一）卒 3 进 1

（2005 年 5 月 5 日孙勇征与廖二平之战）

18. ……　卒 3 进 1

19. 炮八平九　卒 3 平 4

20. 车九平八　炮 2 平 4

稍显软弱。似可卒 4 进 1，炮五平三，卒 7 进 1，后马退三，炮 7 进 6，仕四进五，炮 2 平 4，炮三平六，炮 7 平 8，黑棋尚可一战。

21. 炮五平三　马 7 进 8

22. 车四平三　车 8 平 5

23. 炮九平五　马 8 退 7

24. 车三平二　卒 4 平 5

撞开防线，背水一战。

25. 相三进五　马 7 进 5

26. 炮三进七　马 5 进 3

27. 马五进七　车 5 进 2

28. 兵五平六　炮 4 退 2（图 194）

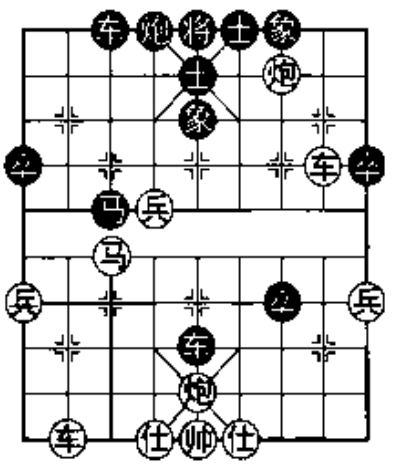

图 194

倘若车 5 退 2，炮三平一，车 5 平 3，车二平五，前车平 8，兵六平七，象 5 进 3，车八进三，红棋优势。

29. 车八进三　……

稳健！似可兵六平七，车 3 进 4，车八进二，车 5 退 2，马七退六，车 5

进1，车二平六，卒7平6，炮三退二，卒6进1，炮三平九，车3退4，炮九平七，红棋多子优势。

29. ……　　马3退4　　**30.** 车八平五　车5退1

31. 马七退五　车3进6　　**32.** 马五进三　炮4进4

33. 车二平六　炮4平2　　**34.** 炮五进四　……

似可炮五平六，炮2进5，帅五进一，卒7平6，炮三退二，红棋有惊无险，优势。

34. ……　　炮2退1　　**35.** 炮三退一　车3退1

36. 炮三平六　车3平7　　**37.** 车六平八　车7平5

38. 仕六进五　车5退1

39. 炮六平九

（红优，终局和棋）

点评：红棋先飞左相稳住阵脚，黑棋应付得当尚可抗衡。

（二）卒3平4

（2005年12月18日张佳瑜与许银川之战）

2005年许银川在烟台1对30的车轮表演赛中与11岁少年张佳瑜斗法，许银川抛出布局飞刀，遭到张佳瑜以弃炮抢攻进行反击，关键时刻许银川误吞一炮……

18. ……　　卒3平4

许银川抛出探索性新着！

19. 后马进六　车3进8

倘若卒4进1，马五进七，卒4进1，炮五平三，马7进8，红棋面临车四平八或车四退五两种复杂搏杀，各有顾忌。

20. 车九平七（图195）　……

弃炮兑车这步妙棋出自11岁少年之手，令人叹服。

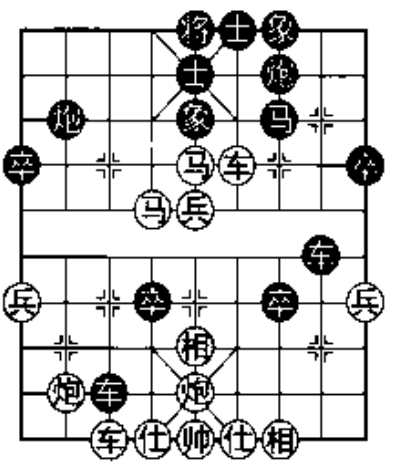

图195

20. ……　　车3平2

在1对30的车轮大战中，许银川每步棋没有充足的思考时间，

只能是第一感觉的“眼光着”。吃炮后患无穷。似应车 3 进 1，相五退七，卒 4 进 1，马五进七，马 7 进 8，车四平三，炮 7 进 1，车三退三，炮 7 平 3，车三平八，车 8 平 3，相七进五，车 3 平 4，马六进七，炮 2 进 6，车八退二，卒 4 进 1，炮五平四，卒 4 进 1，帅五进一，马 8 进 9，车八进一，马 9 进 7，炮四进一，车 4 进 1，红棋虽然多子，但是黑棋有攻势，各有顾忌。

21. 车四进二　炮 2 退 1

22. 马六进五（图 196）　炮 2 平 6

23. 车七进九　士 5 退 4

24. 车七平六　将 5 进 1

25. 后马进三　炮 6 进 1

26. 车六平四　炮 7 平 6

倘若象 7 进 5，车四退二，将 5 平 4，兵五进一，红棋也难抵抗。

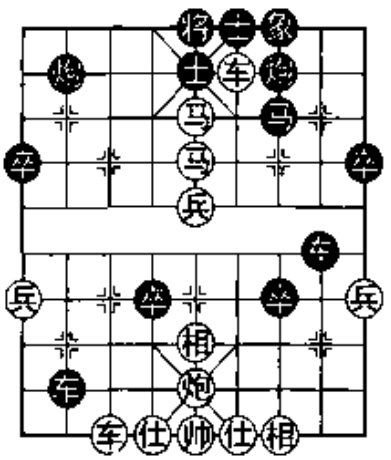

图 196

27. 马五退六　车 2 退 6

倘若车 8 平 4，车四平六，车 4 退 1，兵五平六，卒 4 平 5，相五进七，卒 5 平 4，车六退二，红棋胜势。

28. 兵五进一　卒 4 平 5　　**29.** 炮五进二　车 8 平 5

无可奈何！倘若将 5 平 4，车四退一，将 4 退 1，马六进五，车 2 平 5，兵五进一，红棋胜势。

30. 兵五进一　车 2 平 5　　**31.** 马六进七

（红胜）

点评：新着遭重挫，重演此阵宜小心为妙！

第 52 局　窝心炮对象位车冲卒兑兵

1. 炮二平五　马 8 进 7　　**2.** 马二进三　车 9 平 8

3. 车一平二　马 2 进 3　　**4.** 兵七进一　卒 7 进 1

5. 车二进六　炮 8 平 9　　**6.** 车二平三　炮 9 退 1

7. 兵五进一　士 4 进 5　　**8.** 兵五进一　炮 9 平 7

9. 车三平四　卒 7 进 1　　**10.** 马三进五　车 8 进 8

11. 马八进七　卒 7 进 1

12. 马五进六　象 3 进 5

13. 马六进七　车 1 平 3

14. 前马退五　卒 3 进 1

15. 炮五退一　卒 3 进 1

16. 相七进五　卒 3 进 1

17. 炮八退一　车 8 退 2

18. 马七进五　卒 3 进 1

19. 后马进六（图 197）　……

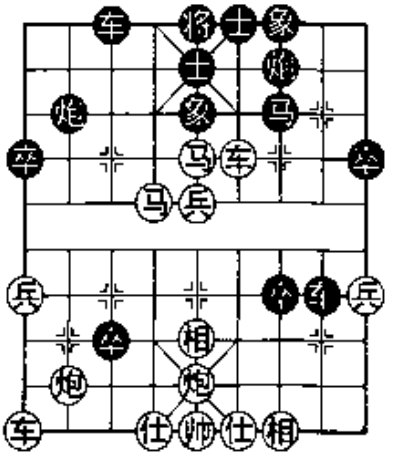

图 197

图 197 形势之下，黑棋有卒 7 进 1 与卒 3 进 1 两种选择。

（一）卒 7 进 1

（2005 年 7 月 6 日卜凤波与景学义之战）

19. ……　卒 7 进 1

象棋大师景学义抛出最新探索性布局飞刀！

20. 马五进七　……

双马连环封车是必然选择。

20. ……　马 7 进 8

21. 车四平三　炮 7 进 1（图 198）

22. 车九平七　……

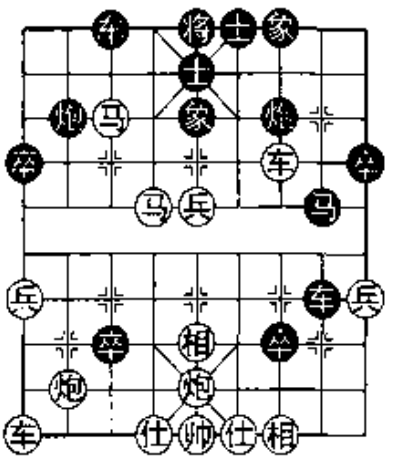

图 198

弃回一子稳健！倘若兵五进一，炮 7 平 3，兵五进一，象 7 进 5，炮八进五，卒 7 平 6，炮八平一，马 8 退 9，车三平八，卒 6 进 1，车八进一，卒 6 平 5，仕六进五，车 8 退 3，炮一退二，车 8 平 4，车八退二，红棋稍优。

22. ……　炮 7 平 3　　**23.** 车七进二　马 8 进 6

24. 车三平八　……

倘若车三平四，马 6 退 4，兵五平六，车 8 平 4，兵六进一，

炮 3 进 4，黑可抗衡。

24. ……　马 6 退 4　　**25.** 兵五平六　炮 2 进 6

26. 车八退五　车 8 平 4　　**27.** 炮五平一　车 4 退 2

28. 炮一进五

（平淡之势）

点评：新着粉碎红棋双马封车，其反击性能可圈可点。

（二）卒 3 进 1

（2006 年蒋业彬与刘立山之战）

19. ……　卒 3 进 1

深圳著名棋手刘立山抛出最新改进型战术！

20. 炮八进三　卒 7 进 1

倘若马 7 进 8，车四退一，卒 7 进 1，马五进七，卒 7 进 1，另有一番搏杀。

21. 马五进七　……

封锁黑车通道，佳着。

21. ……　卒 3 平 4

22. 炮八平七（图 199）　……

弃炮打车是扩大优势的好棋。

22. ……　车 3 平 1

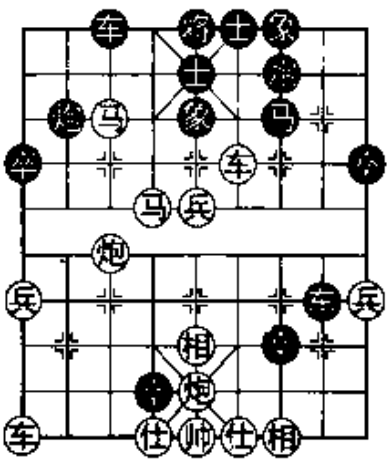

图 199

倘若象 5 进 3，兵五平四，卒 4 平 5，仕六进五，象 7 进 5，车九平八，炮 2 退 1，马七进五，士 6 进 5，炮七进五，象 5 退 3，车四平九，红棋优势。

23. 车九平八　卒 4 平 5　　**24.** 仕六进五　炮 2 退 1

25. 兵五进一　马 7 进 8　　**26.** 车四退一　……

倘若车四平三，象 5 进 3，炮七平五，炮 2 平 3，兵五平四，象 3 退 5，兵四进一，红棋优势。

26. ……　马 8 退 7　　**27.** 车四进一　象 5 进 3

28. 炮七平五　车 8 退 2　　**29.** 车四进一　马 7 退 9

委屈坚守别无良策！如车 8 平 5，炮五平九，士 5 进 6，炮九进五，士 6 退 5，马七进八，士 5 退 4，车八进八，红胜。

30. 马六进四　车 8 平 5　　**31.** 车四平二　车 1 平 3

倘若炮 2 平 3，兵五平六，卒 7 进 1，车八进四，卒 7 平 6，兵六进一，红棋胜势。

32. 兵五平六　炮 7 平 6　　**33.** 兵六进一

（红胜）

点评：红棋跳马封车弃炮是夺取优势的关键，倘若重演此局，黑棋宜谨慎。

第 53 局　窝心炮对象位车冲卒兑兵

1. 炮二平五　马 8 进 7　　**2.** 马二进三　卒 7 进 1

3. 车一平二　车 9 平 8　　**4.** 车二进六　马 2 进 3

5. 兵七进一　炮 8 平 9　　**6.** 车二平三　炮 9 退 1

7. 兵五进一　士 4 进 5　　**8.** 兵五进一　炮 9 平 7

9. 车三平四　卒 7 进 1

10. 马三进五　卒 7 进 1

11. 马五进六　车 8 进 8

12. 马八进七　象 3 进 5

13. 马六进七　车 1 平 3

14. 前马退五　卒 3 进 1

15. 炮五退一　卒 3 进 1

16. 相七进五　卒 3 进 1

17. 炮八退一　车 8 退 2

18. 马七进五（图 200）　……

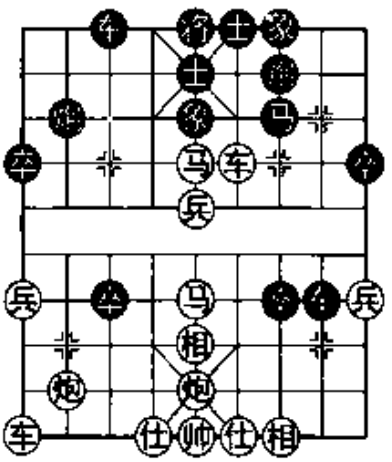

图 200

图 200 形势之下，黑棋有马 7 进 8 与卒 3 平 4 两种选择。

（一）马 7 进 8

（2005 年 6 月 22 日蒋川与尚威之战）

18. ……　马 7 进 8

象棋大师尚威抛出最新探索性反击新着。

19. 车四平三　炮 2 退 1　　**20.** 车三退二　……

稳健！倘若车九平七，马8进6，兵五平四，马6进4，前马退四，车8退1，马四退六，车8平4，马六退七，卒3进1，马五退七，车3进7，车三退三，红棋亦优。

20. ……　卒7平6

21. 后马进六　卒6进1

22. 炮八平七　车3平2

23. 车九平八　卒3平2

24. 车八平七（图201）　炮2平3

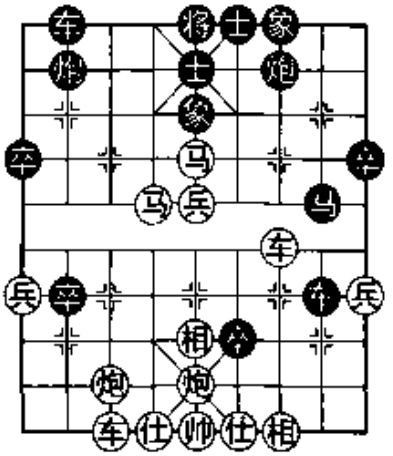

图201

倘若车8平7，车三退一，马8进7，马五进七，卒6进1，炮五平六，炮2平3，炮七进七，炮7进8，仕四进五，卒6平5，仕六进五，炮7平3，炮七退八，车2进2，兵五进一，各有顾忌。

25. 马五进七　卒6进1

卒临城下气势汹汹，实则略有急躁之嫌，似可卒2平3拦挡为宜。

26. 炮七平四（图202）　……

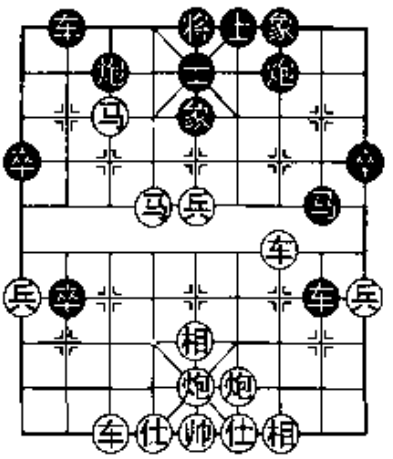

图202

弃车打卒高瞻远瞩。

26. ……　炮3进8

倘若车8平7，炮五平七，车7退1，相五进三，卒2平3，马七退五，卒3平4，炮七平九，红棋优势。

27. 相五退七　车8平7

28. 车三进四　……

倘若车三退一，马8进7，炮四平三，车2进2，炮三进七，红棋亦多子优势。

28. ……　车7退5

29. 马七进八　车7进4

30. 马八退九　车7平4

31. 炮四进七　象5进3

32. 马九进七　将5平4

33. 马七退八　士5进6

34. 马六进七　将4进1

35. 兵五平六　象3退5

36. 马七进八　将4退1

37. 炮四平九

（红棋优势）

点评：黑棋新着出师未捷，难敌红棋攻势。

（二）卒3平4

（2006年9月12日王斌与任新之战）

18. ……　　卒3平4

平卒欺马是探索性新着。

19. 后马进六　卒4进1

20. 马五进七　卒7进1

21. 炮八平七（图203）　车3平1

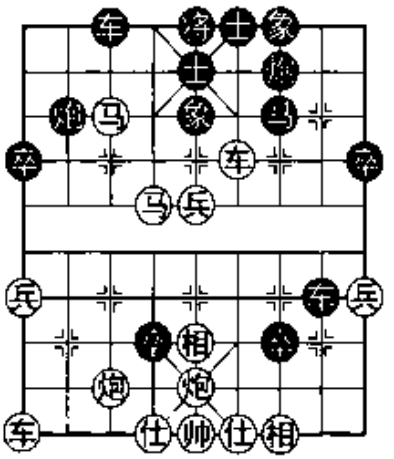

图203

倘若卒4平3，马七进五，车3平2，炮七平八，炮2平4，马五进三，象5退7，马六进八，车2进3，车四平八，卒3进1，车九平八，红棋优势。

22. 车九平八　炮2退1

23. 兵五进一　象5进3

倘若卒4进1，兵五进一，卒4平5，仕四进五，马7进8，兵五进一，士6进5，车四平三，红棋优势。

24. 炮七进三　卒4进1　　**25.** 炮七平五　炮2平4

26. 兵五平六　象7进5　　**27.** 兵六进一　炮4进3

28. 车四平八　……

绝妙！湖北著名棋手王斌擅搏杀。

28. ……　　炮4平5　　**29.** 前炮进三

（红胜）

点评：红棋攻势强大，重演此局黑棋宜谨慎。

第54局　窝心炮对象位车冲卒兑兵

1. 炮二平五　马8进7　　**2.** 马二进三　车9平8

3. 车一平二　马2进3　　**4.** 兵七进一　卒7进1

5. 车二进六　炮8平9　　**6.** 车二平三　炮9退1

7. 兵五进一　士 4 进 5　　**8.** 兵五进一　炮 9 平 7

9. 车三平四　卒 7 进 1

10. 马三进五　车 8 进 8

11. 马八进七　卒 7 进 1

12. 马五进六　象 3 进 5

13. 马六进七　车 1 平 3

14. 前马退五　卒 3 进 1

15. 炮五退一　卒 3 进 1

16. 相七进五（图 204）　……

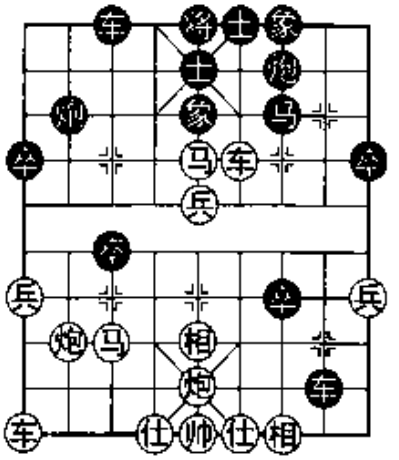

图 204

图 204 形势之下，黑棋有卒 7 平 8 与卒 7 平 6 两种选择。

（一）卒 7 平 8

（2008 年 4 月 18 日秦劲松与李林之战）

16. ……　卒 7 平 8

河南著名棋手李林抛出最新怪异新着！

17. 炮五平九　车 8 平 2　　**18.** 炮八平九　车 2 退 1

19. 前炮进四　车 2 平 3

一路追击终于吃回一子，但是红边炮也成后患。

20. 车九平八　炮 2 退 1　　**21.** 前炮进三　后车进 3

22. 后炮平三　……

佳着！献炮准备剪断“担子炮”的防御链条。

22. ……　马 7 进 8

倘若马 7 进 5，兵五进一，前车退 1，车八进七，前车平 1，仕四进五，炮 7 平 8，炮九平四，车 1 平 7，炮四退一，红棋优势。

23. 车四退一　马 8 进 9

倘若后车平 1，炮九平四，马 8 进 7，炮三进七，马 7 退 6，车八进八，将 5 平 6，炮三退二，车 1 平 5，车八进一，将 6 进 1，兵五进一，红棋亦优。

24. 炮三进五　卒 3 平 2

倘若后车退 2，车八进六，红棋攻势强大。

25. 车八进四　后车进 3　　**26.** 马五进三　后车平 1

倘若后车平 7，炮三进二，炮 2 平 7，车四进三，车 3 平 4，车八进五，士 5 退 4，车八退一，士 4 进 5，马三进五，炮 7 平 5，车八进一，车 4 退 7，炮九平六，红棋胜势。

27. 炮三进二　车 1 退 6　　**28.** 炮三平八　车 3 退 1

29. 车八平四　将 5 平 4　　**30.** 前车进四　士 5 退 6

31. 车四进五　将 4 进 1

（红胜）

点评：怪异型分卒战术的防御性能不佳，重演此局需谨慎。

（二）卒 7 平 6

（2009 年 11 月 30 日赵金成与赵国荣之战）

16. ……　　卒 7 平 6

赵国荣抛出最新防御飞刀！

17. 车四退三（图 205）　卒 3 进 1

倘若车 8 平 6，马五退三，车 6 退 2，马三退四，卒 3 进 1，马七进五，卒 3 进 1，炮八平九，车 3 进 6，马四退二，炮 2 退 1，炮九进四，红棋优势。

18. 马七进五　卒 3 平 4

19. 后马进六　车 3 进 7（图 206）

20. 炮八退一　……

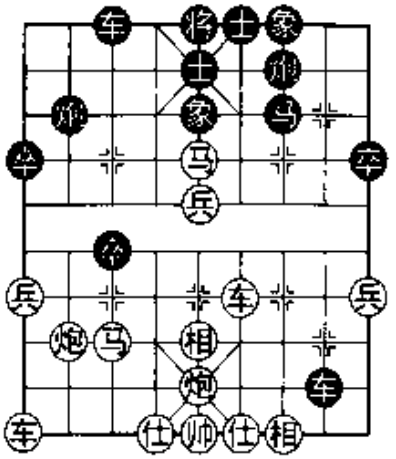

图 205

似可炮八进一，车 8 平 6，马五退三，车 6 退 2，马三退四，卒 4 进 1，炮五平三，炮 7 进 7，马四退三，炮 2 进 2，马三进四，卒 4 进 1，炮八平五，红棋优势。

20. ……　　车 3 进 1　　**21.** 炮五平三　……

弃回一子，以和为贵，倘若搏杀可炮八进五。

21. ……　　炮 7 进 7　　**22.** 炮八平三　车 8 平 7

23. 车九平八　……

似可车四平六，炮 2 平 4，车六平四，车 3 退 5，马五进三，炮 4 平 7，车九平八，车 7 退 5，红棋稍优。

23. ……　　炮 2 平 4

24. 车八进九　象 5 退 3

倘若士 5 退 4，马五进七，士 6 进 5，马七进六，士 5 退 4，马六进八，车 3 退 5，车四平六，炮 4 进 1，兵五进一，马 7 进 5，马八进七，车 3 退 2，车六进三，车 3 退 1，车八平七，象 5 退 3，车六平五，象 3 进 5，车五平一，车 7 退 2，也是和棋之势。

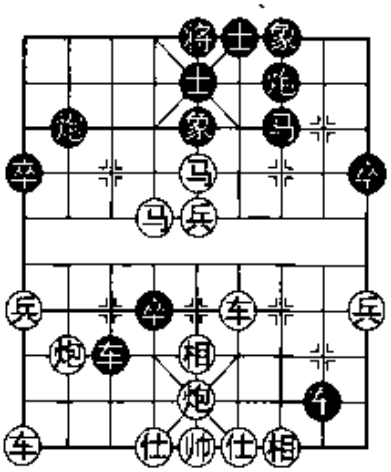

图 206

25. 仕四进五　炮 4 退 2

26. 车八退一　马 7 进 5　　**27.** 兵五进一　卒 4 进 1

28. 车四平八　……

倘若仕五进六，炮 4 进 7，红棋拼命，黑棋有风险。

28. ……　　车 3 平 1　　**29.** 仕五进六　车 1 平 6

30. 相三进一　车 7 平 8　　**31.** 后车平三　炮 4 进 7

（黑有攻势，终局和棋）

点评：新着具有很强的牵制力与攻击性能，但红棋多子优势。

第 55 局　倒马窝心对象位车冲卒兑兵

1998 年全国象棋个人赛在深圳举行。著名象棋大师张申宏抛出“肋道踏马倒马窝心”的布局，飞刀横空出世，其锋锐攻势使作者枰旁观战叹为观止！

1. 炮二平五　马 8 进 7　　**2.** 马二进三　车 9 平 8

3. 车一平二　马 2 进 3　　**4.** 兵七进一　卒 7 进 1

5. 车二进六　炮 8 平 9　　**6.** 车二平三　炮 9 退 1

7. 兵五进一　士 4 进 5　　**8.** 兵五进一　炮 9 平 7

9. 车三平四　卒 7 进 1　　**10.** 马三进五　卒 7 进 1

11. 马五进六　车 8 进 8　　**12.** 马八进七　象 3 进 5

13. 马六进七　车 1 平 3　　**14.** 前马退五　卒 3 进 1

15. 马七退五（图 207） ……

“倒马窝心”是张申宏于 1998 年全国象棋个人赛最早抛出的布局飞刀！

15. …… 卒 3 进 1

冲卒渡河绝对是经典主流战术！

16. 炮八平六 ……

平炮为亮车打开通道。

16. …… 马 7 进 8

17. 车四平三 马 8 退 7

18. 车三平四 炮 2 退 1

19. 车九平八 马 7 进 8

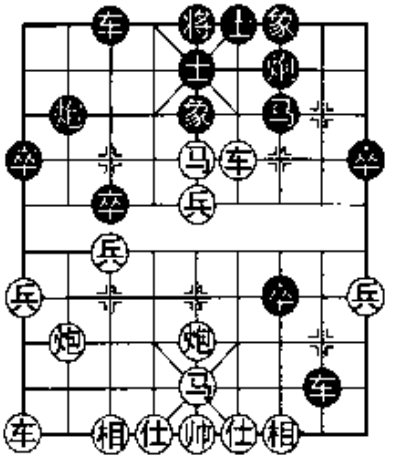

图 207

20. 车四退一 ……

倘若车四平三，卒 3 平 4，车八进三，卒 4 进 1，炮六平八，炮 2 平 4，炮五平七，车 8 退 3，黑棋有攻势。

20. …… 卒 3 平 4

21. 车八进三 车 3 进 8

黑棋双车像两把尖刀插向红棋心脏地带！但是凶悍必将与风险伴生。稳健一点似可车 3 进 3。

22. 前马退三（图 208） ……

棋艺超群的张申宏大师在江浙两广地带被誉称为“张军长”，现在可以看到“张军长”用兵多么凶悍与神奇！倒马献吃令人惊叹。

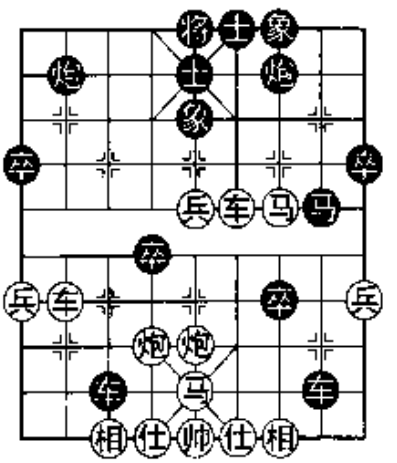

图 208

图 208 形势之下，黑棋有炮 2 平 3 与卒 4 进 1 两种选择。

(一) 炮 2 平 3

（1998 年 12 月 8 日张申宏与尚威之战）

22. …… 炮 2 平 3

平炮看似加强防守，实则造成底线漏风而容易遭到攻击。

倘若卒 4 平 5，炮六进四，卒 5 进 1，炮五平八，炮 2 进 6，车八退一，马 8 退 7，马三进四，炮 7 平 6，炮六平三，象 7 进 9，兵

五进一，象5退3，马四退六，车8退5，鹿死谁手尚难预料。

23. 车八进六　炮3退1　　**24.** 马五进七　……

飞马盖车，绝妙！

24. ……　卒4平5　　**25.** 兵五进一　车3平2

26. 车八平九　士5退4　　**27.** 马三进四　炮7平6

倘若将5进1，兵五进一，象7进5，车四平三，炮3进9，仕六进五，车2平5，仕四进五，炮3平7，车三平八，将5平6，炮五平四，卒7平6，马四退二，卒6进1，车八平四，将6平5，马二进三，红棋胜势。

28. 兵五进一　车2平4　　**29.** 车四平六

（红胜）

点评：张军长犀利的攻势令人惊诧，重演此局宜谨慎。

（二）卒4进1

（2004年4月徐超与苗利明之战）

22. ……　卒4进1（图209）

象棋大师苗利明抛出探索性新着！

23. 马三进四　……

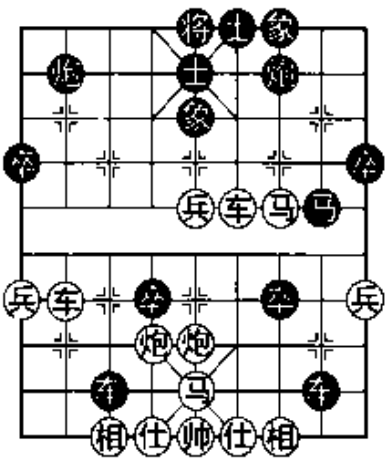

图209

图209形势之下，似可车八平六，车3平4，红棋另有两种选择：①兵五进一，炮2进8，炮五进五，象7进5，炮六平五，车4退2，炮五进五，士5进4，马五进六，车8平4，仕四进五，车4退2，马三进四，将5平4，车四平二，炮7平5，相三进五，炮5进2，车二平五，红棋优势。②炮五进二，炮2进8，炮六平八，车4退2，马五进六，车8平4，仕四进五，车4退2，马三进二，马8进9，马二进四，炮7进8，炮五进三，士5进6，车四进二，将5进1，炮八平五，车4平6，兵五平六，车6平5，前炮退二，车5进1，车四退二，马9退7，车四退一，将5退1，马四退六，将5进1，车四进四，将5进1，马六进八，红棋胜势。

23. …… 士5进6 **24.** 车八进五 卒4进1

25. 车八平三 卒4平5

稳健一点，似可士6退5，兵五进一，卒4平5，相三进五，车3退2，车三平四，象5退3，兵一进一，马8进9，前车退二，黑棋尚无大碍。

26. 车四进二 ……

弃马吃士，算度精确！

26. …… 车3平4

如卒5进1，仕四进五，车3退6，帅五平四，士6进5，车四进一，马8退7，车三退一，车8退8，帅四平五，红棋优势。

27. 相三进五 士6进5 **28.** 车四退二 车8退3

倘若马8进9，马五退三，车8退4，车三退五，车8平6，兵五平四，马9退8，车三平四，车4退3，兵四平五，红棋稍优。

29. 相五进三 ……

似可马五退三，马8进6，相五进三，马6进4，车四进三，将5平4，车三进一，将4进1，车三平五，红棋优势。

29. …… 马8退9 **30.** 车三退一 车8退2

31. 马五退三 车8平7 **32.** 车三平二

（红棋优势）

点评：弃卒新着虽然掀起激烈搏杀，但红棋攻势强大。

第56局 倒马窝心对象位车冲卒兑兵

1. 炮二平五 马8进7 **2.** 马二进三 车9平8

3. 车一平二 马2进3 **4.** 兵七进一 卒7进1

5. 车二进六 炮8平9 **6.** 车二平三 炮9退1

7. 兵五进一 士4进5 **8.** 兵五进一 炮9平7

9. 车三平四 卒7进1 **10.** 马三进五 车8进8

11. 马八进七 卒7进1 **12.** 马五进六 象3进5

13. 马六进七 车1平3 **14.** 前马退五 卒3进1

15. 马七退五　卒 3 进 1

16. 炮八平六　马 7 进 8

张申宏飞刀锋利，但胜利的喜悦仅维持一天，景学义抛出飞马踏车新飞刀。

17. 车四平三　炮 2 退 1

18. 兵五平六　车 8 平 6

19. 车九平八　车 6 退 5

20. 车三平四　马 8 退 6

21. 车八进六　卒 3 进 1（图 210）

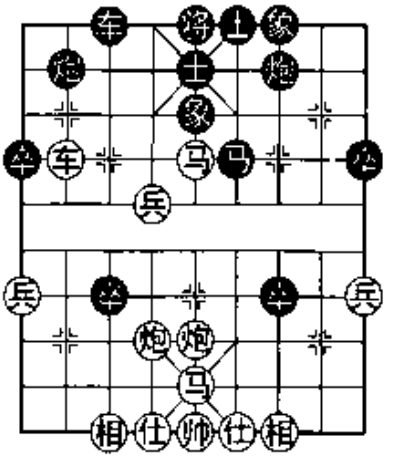

图 210

图 210 形势之下，红棋有前马退四与炮五进一两种选择。

（一）前马退四

（1998 年 12 月 10 日张申宏与景学义之战）

22. 前马退四　……

退马捉马，使黑马有乘虚而入的机会。

22. ……　马 6 进 5

23. 炮五进一　车 3 进 5（图 211）

进车护马，扩大优势的佳着！

24. 炮六平五　……

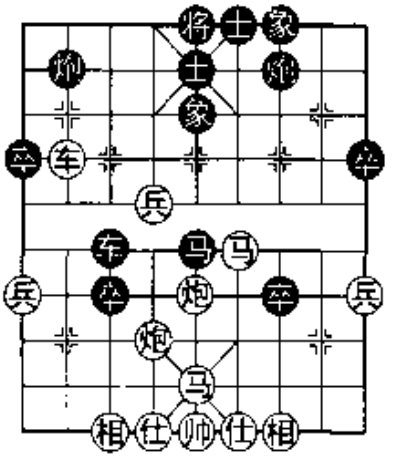

图 211

当前形势十分复杂，这步棋值得商榷。似可炮六平二，车 3 平 4，马四进五，车 4 退 1，前马进七，车 4 退 2，炮二进五，象 5 退 3，车八退二，车 4 平 3，车八平五，车 3 平 8，车五平七，红棋优势。

24. ……　卒 7 平 6

小卒欺炮，使拥塞的红棋各兵种处境尴尬。

25. 后炮进二　……

作者在枰旁观战，见“张军长”不顾一切以炮换马。倘若马五进三，卒 6 平 5，马三进五，卒 3 平 4，相七进九，车 3 平 4，仕四进五，卒 4 平 5，马四进五，车 4 退 1，炮五进二，车 4 平 5，也是黑棋稍好。

25. …… 车3平5　　**26.** 马五进四　车5进1

27. 后马退五　车5退1　　**28.** 马四进二　象5进7

精妙，红马顿时失去威胁。

29. 相七进五　炮2平4

似可卒3平4，马二进三，卒4进1，马五退七，卒4平5，相三进五，车5进2，仕四进五，车5平9，黑棋优势。

30. 马二进三　车5平4　　**31.** 兵六平五　士5进4

32. 车八退六　车4平5　　**33.** 兵五进一　象7退5

34. 兵五平六　士6进5　　**35.** 兵六进一　士5进4

挥卒换士给黑棋防御链条打开一个小缺口。

36. 车八进九　炮4退1

37. 车八退一　车5平4

在防守中寻找攻击。

38. 车八平六　车4进3（图212）

39. 相三进一　……

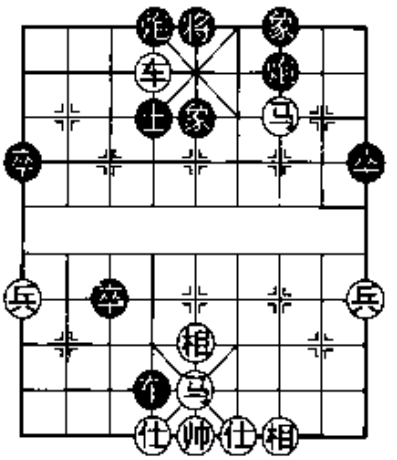

图212

似可马三退四，炮7进2，马五进三，象5进7，马三进五，车4退2，仕四进五，红棋尚无大碍。

39. ……　卒3进1

40. 马五退三　炮7进8

子力交换，使局势趋缓。

41. 相一退三　卒3进1　　**42.** 马三退一　炮4平2

43. 车六平八　炮2平3　　**44.** 车八平七　车4退5

45. 马一退三　车4平7　　**46.** 马三退五　卒3平4

47. 兵一进一　车7平5　　**48.** 马五退四

（余略，终局和棋）

点评："张军长"遭到"景军"刻骨铭心的屏风马攻击后，"窝心马战术之父"的他彻底抛弃了这一战术。前几年作者曾问过张大师，为什么不下窝心马呢？大师曰："先手窝心马是不下了，却下了几盘的后手屏风马，而且战果还不错哩。"

那么，“张军长”都不敢再下了，难道要把窝心马打入地狱吗？非也！后来者依然高举“窝心马”的战旗在战斗！

（二）炮五进一

22. 炮五进一 ……

未雨绸缪，先防黑马挂角的威胁。倘若对攻似可炮六平九，卒3平4，炮五平八，炮2平4，兵六平七，士5进4，相七进五，炮7进2，后马退七，炮4平5，炮九进四，马6进5，马五进七，炮7进6，仕四进五，炮7平9，前马进九，车3平4，炮九平一，炮9退6，车八平一，红棋优势。

22. …… 马6进7

23. 炮五进一 卒7平8

24. 相七进五 马7退6

25. 炮五平八（图213） 炮2进4

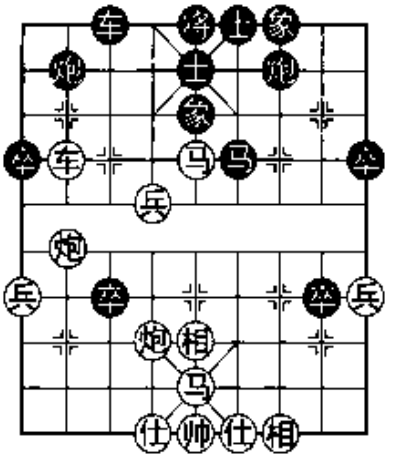

图213

倘若炮7进2，车八进二，炮7平5，兵六平五，马6进5，马五退七，炮5平3，仕四进五，炮3进6，相五退七，马5进4，仕五进六，车3进4，仕六退五，车3平5，车八平九，车5退1，兵一进一，红棋优势。

26. 车八退二 卒3进1

27. 炮六进一 车3进6

28. 前马退四 卒8平7

倘若卒3平4，马五进三，卒8平7，马三进五，卒7平6，车八进五，象5退3，炮六平四，车3平5，炮四进三，红棋优势。

29. 兵六平五 卒3进1

30. 炮六进三 卒3平4

31. 炮六平五 车3退6

32. 车八平六 车3平4

死子不急吃。

33. 马四进六 卒4平5

34. 仕六进五 炮7进3

35. 车六平四 炮7平4

36. 车四进二 炮4进2

37. 车四平三 卒7平6

（红棋稍优）

点评：在上局景学义大师的飞刀迫使张申宏大师放弃一手打造的“窝心马”这一尖端武器，而反戈投奔到屏风马的防御大军阵营。这引起作者探秘的好奇心，但似乎“景氏飞刀”并不十分可怕。

第 57 局　倒马窝心对象位车冲卒兑兵

1. 炮二平五　马 8 进 7　　**2.** 马二进三　车 9 平 8
3. 车一平二　马 2 进 3　　**4.** 兵七进一　卒 7 进 1
5. 车二进六　炮 8 平 9　　**6.** 车二平三　炮 9 退 1
7. 兵五进一　士 4 进 5　　**8.** 兵五进一　炮 9 平 7
9. 车三平四　卒 7 进 1　　**10.** 马三进五　车 8 进 8
11. 马八进七　卒 7 进 1
12. 马五进六　象 3 进 5
13. 马六进七　车 1 平 3
14. 前马退五　卒 3 进 1
15. 马七退五　卒 3 进 1
16. 炮八平六　马 7 进 8
17. 车四平三　炮 2 退 1
18. 兵五平六（图 214）　……

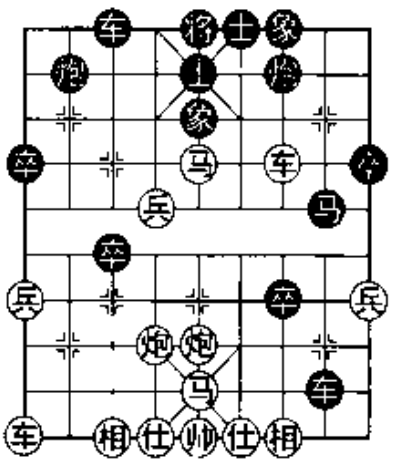

图 214

图 214 形势之下，黑棋有炮 2 平 4 与车 8 平 6 两种选择。

（一）炮 2 平 4

（2000 年 11 月赵剑与钟涛之战）

18. ……　炮 2 平 4

安徽著名棋手钟涛抛出探索性“肋道兑炮”的新着！

19. 炮六进六　炮 7 平 4　　**20.** 车九平八　车 8 平 6
21. 车八进八　炮 4 进 8（图 215）

炮轰底仕，背水一战！倘若马 8 进 9，后马进七，炮 4 进 8，马五退七，炮 4 退 2，车三退三，马 9 进 7，车三退一，炮 4 平 7，前马进六，将 5 平 4，马六进七，象 5 退 3，马七进五，车 6 平 7，马五进

七，炮 7 进 2，仕四进五，红棋胜势。

22. 前马进七　……

红马封车使黑棋有后顾之忧。

22. ……　　马 8 退 6

倘若象 7 进 9，车三平八，黑棋难招架。

23. 车三进三　卒 3 平 4

24. 马七进五　……

飞马踢士叫杀，黑难应矣。

24. ……　　马 6 退 4

25. 前马进七　象 5 退 7

26. 马七退六　将 5 平 4

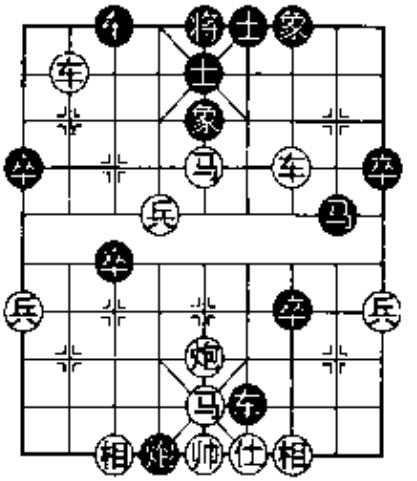

图 215

27. 炮五进四

（红胜）

点评："肋道兑炮"有自毁长城之嫌，重演此阵必重蹈覆辙！

（二）车 8 平 6

（2004 年 10 月 20 日柳大华与许银川之战）

18. ……　　车 8 平 6

两位特级大师布阵斗法颇引人关注。

19. 车九平八　车 6 退 5

20. 车三平四　马 8 退 6

21. 炮六平七　卒 3 平 4

许银川抛出最新布局飞刀！

2003 年 9 月 24 日阎文清与聂铁文之战：车 3 平 4，前马进七，车 4 进 2，马七退九，车 4 进 2，马九进八，炮 7 平 2，马五进三，炮 2 进 4，马三进五，车 4 进 2，马五进四，马 6 进 4，仕四进五，卒 3 进 1，炮七平六，卒 3 平 2，车八平九，炮 2 平 7，相三进一，炮 7 退 1，马四进六，马 4 进 5，马六退五，炮 7 平 5，马五退三，马 5 退 4，炮六进三，车 4 平 7，炮六退三，卒 2 平 1，车九平八，卒 1 平 2，车八平九，车 7 平 9，车九进五，炮 5 进 2，炮六进四，炮 5 退 3，炮六平八，车 9 平 3，相七进九，车 3 平 5，和棋。

22. 前马退六　……

似可马五退七，如图 216，以下黑棋有三种选择：①炮 2 平 3，

炮七进六，马6进5，炮五进一，炮7平3，马七进八，车3平4，马八退六，马5退4，炮五进三，炮3退1，炮五平九，马4退3，车八进八，车4进4，车八平七，红棋优势。②车3平2，炮五进四，车2平4，兵六平五，马6进7，车八进七，马7进9，炮七退一，马9退8，马五进七，马8退7，前马进九，红棋优势。③车3平4，马七进九，炮2平3，马九进七，马6进5，炮五进一，车4进2，车八进九，士5退4，炮七进六，车4平3，炮七进一，将5进1，车八退五，卒7平6，车八平六，卒6平5，车六平五，车3退2，车五退一，将5退1，相七进五，红棋稍优。

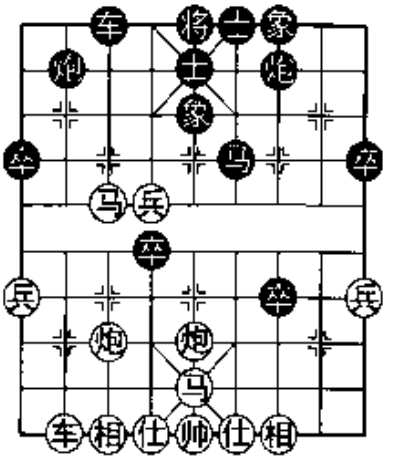

图216

22. ……　　马6进5　　**23.** 炮五进一　车3进5

24. 炮七平五　车3平4　　**25.** 马五进七　……

似可后炮进二，车4平5，车八进三，车5平4，兵六平七，车4平6，各有千秋。

25. ……　　车4平3　　**26.** 后炮进二　车3平5

稳健！倘若车3进2，前炮平三，炮7平8，车八进六，相互对攻，各有所忌。

27. 车八进四　车5退2　　**28.** 相三进五　炮2平4

（局势平稳，终局和棋）

点评：柳特大的新着虽然没有凯歌高奏，但能顶住棋艺高强的许特大也足可满意。因新着蕴有丰富的攻击资源，重演黑阵宜小心为妙。

第58局　倒马窝心对象位车冲卒兑兵

1. 炮二平五　马8进7　　**2.** 马二进三　车9平8

3. 车一平二　马2进3　　**4.** 兵七进一　卒7进1

5. 车二进六　炮8平9　　**6.** 车二平三　炮9退1

7. 兵五进一　士4进5　　**8.** 兵五进一　炮9平7
9. 车三平四　卒7进1　　**10.** 马三进五　卒7进1
11. 马五进六　车8进8
12. 马八进七　象3进5
13. 马六进七　车1平3
14. 前马退五　卒3进1
15. 马七退五　卒3进1
16. 炮八平六　马7进8
17. 车四平三　炮2退1
18. 车九平八　卒3平4
19. 兵五平四（图217）　……

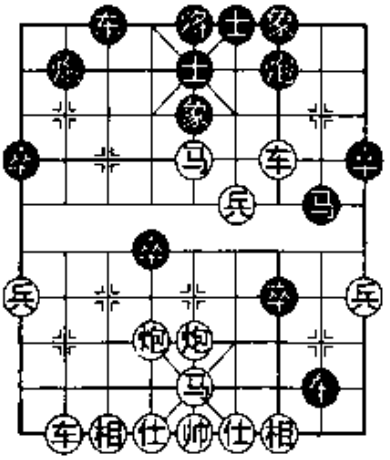

图217

宋国强于1999年抛出最新飞刀。

图217形势之下，黑棋有卒4进1与卒4平5两种选择。

（一）卒4进1

（1999年1月22日宋国强与苗永鹏之战）

19. ……　卒4进1　　**20.** 炮五进五　……

弃炮轰象，精妙。

20. ……　象7进5　　**21.** 后马进六　卒7平6
22. 马六进四　马8进6　　**23.** 马五退四　车8退3

似可卒6进1，马四进六，卒6进1，马六进五，炮7平6，炮六平四，车8退2，车三平五，炮2平4，黑棋有攻势，红棋有所顾忌。

24. 马四退六　车3进6　　**25.** 马六进五　卒6进1
26. 仕六进五　车8平5　　**27.** 车三平九　……

好棋！

27. ……　炮2平3

似可车3退6，坚守为宜。

28. 车九退二　车5平1　　**29.** 兵九进一　卒6进1
30. 炮六平五　象5退3　　**31.** 相七进九　车3进1
32. 相九进七　……

飞相盖车，攻守兼备。

32. ……　　炮 3 进 1

33. 帅五平六（图 218）　炮 3 平 4

似可卒 6 平 5，仕四进五，炮 3 平 8，双方对攻。

34. 车八进九　炮 4 退 2

35. 车八平七　车 3 平 4

36. 帅六平五　车 4 平 2

37. 车七退二　……

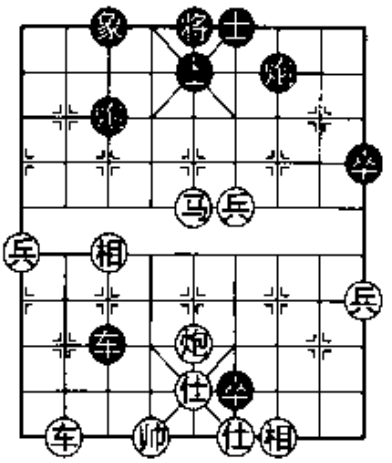

图 218

亦可兵四进一，车 2 退 3，兵九进一，车 2 平 5，帅五平六，车 5 进 3，相七退五，红棋胜势。

37. ……　　炮 4 进 4　　**38.** 车七退二　炮 4 进 2

39. 炮五进一　车 2 进 2　　**40.** 仕五退六　炮 4 退 1

41. 车七进四　炮 4 退 5　　**42.** 车七退二　炮 4 进 4

43. 炮五平二　……

精妙！黑难解杀。

43. ……　　士 5 退 4　　**44.** 车七平五　士 6 进 5

45. 马五进六　将 5 平 6　　**46.** 炮二平四

（红胜）

点评：飞刀出鞘效果惊人！当一种新的布局战术面世之后，必然引出新的战术与其对抗。请看下局。

（二）卒 4 平 5

（2008 年 11 月 4 日李景林与黄仕清之战）

19. ……　　卒 4 平 5

当年宋国强大师创造的飞刀一直在峰巅孤独求败，经过 10 多年漫长等待，著名象棋大师黄仕清终于创出最新反击飞刀！

20. 炮六进六（图 219）　……

切断“担子炮”的防御链条无可非议，但这却是习惯性思维的决策，值得商榷。似可炮六进三，卒 5 进 1，炮五平九，卒 7 平 6，炮六平五，马 8 进 6，车三退二，车 8 退 5，车三平四，车 8 平 5，

车八进四，车5平4，车八平七，车3进3，车四平六，车3进2，车六平七，将5平4，马五进七，红棋优势。

20. ……　　炮7平4

21. 车八进八　炮4进5

凶悍！炮镇五子的威力还是令人不寒而栗。

22. 车三退二　……

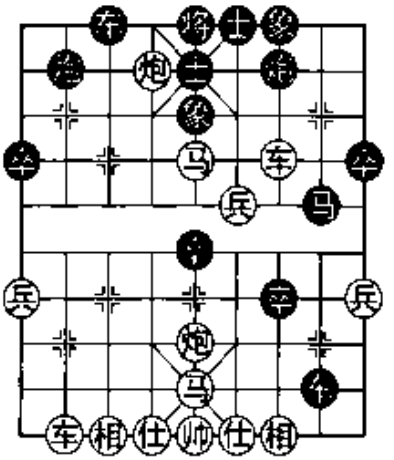

图219

倘若前马退七，车3进4，炮五进五，象7进5，马五进六，车3平6，车八进一，士5退4，车三平五，车8平6，车五进一，士6进5，仕六进五，卒5平4，马六进八，前车退2，各有顾忌。

22. ……　　卒7平6

23. 车三平五　炮4平5

24. 车八退五　车8平6

似可车8退2为佳。

25. 车五平二　……

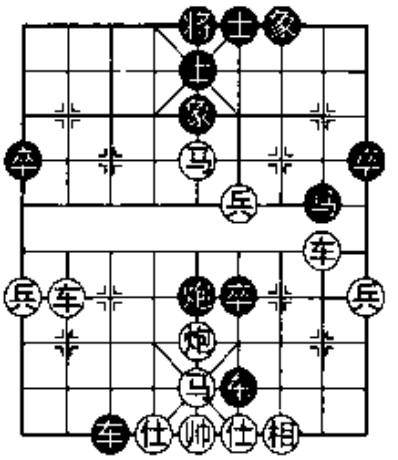

图220

似可车五退一，卒6平5，车八平五，车6退4，后马进七，车6退1，马五退六，红棋尚无大碍。

25. ……　　车3进9（图220）

精妙！暗伏杀机。

26. 车八平六　……

倘若错走车八平五，车6进1，帅五平四，车3平4，帅四进一，卒6进1，帅四进一，车4平6，绝杀黑胜。

26. ……　　车3退6

27. 兵四平五　炮5平9

28. 车六进一　卒6进1

似可炮9进3，车二退四，马8进9，车二平一，马9进8，后马进七，车6进1，帅五进一，卒6进1，车六退二，车3平2，黑棋胜势。

29. 炮五进一　炮 9 进 3　　**30.** 车二退四　马 8 进 9

（黑胜）

点评：红棋失败的主要症结是斩断黑棋“担子炮”的防御链条而形成黑棋“炮镇五子”的攻势。倘若不去“断链”而走红炮倒骑河，可能有颠覆性结果。

第 59 局　倒马窝心对象位车冲卒兑兵

1. 炮二平五　马 8 进 7
2. 马二进三　车 9 平 8
3. 车一平二　卒 7 进 1
4. 车二进六　马 2 进 3
5. 兵七进一　炮 8 平 9
6. 车二平三　炮 9 退 1
7. 兵五进一　士 4 进 5
8. 兵五进一　炮 9 平 7
9. 车三平四　卒 7 进 1
10. 马三进五　车 8 进 8
11. 马八进七　卒 7 进 1
12. 马五进六　象 3 进 5
13. 马六进七　车 1 平 3
14. 前马退五　卒 3 进 1
15. 马七退五　卒 3 进 1
16. 炮八平六　马 7 进 8
17. 车四平三　炮 2 退 1
18. 车九平八　卒 3 平 4
19. 兵五平六　……

2005 年沈阳全国少年象棋赛，李健创出分兵六路的新着。

19. ……　卒 4 进 1（图 221）

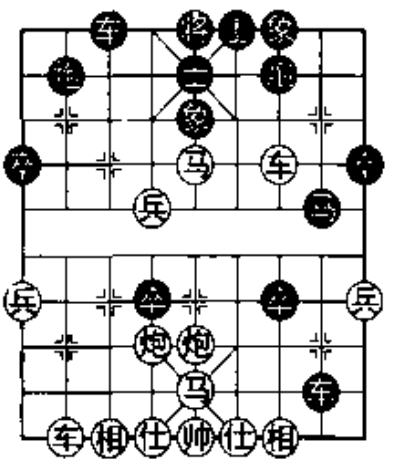
图 221

倘若卒 4 平 5，车八进三，车 8 平 6，兵六平七，炮 2 平 3，后马进七，车 6 退 2，车八平四，卒 7 平 6，仕六进五，象 5 进 3，马七进八，卒 5 进 1，炮五平二，象 3 退 5，相七进五，红棋优势。

图 221 形势之下，红棋有炮六退一与炮五进五两种选择。

（一）炮六退一

（2005年8月5日李健与陈泓盛之战）

20. 炮六退一　车8退3（图222）

21. 前马退七　……

退马踏卒拦车是没有前途的“假棋”。似可炮六平七，以下黑棋有两种选择：①车3进8，车三进二，炮2进4，车三退五，卒4进1，后马进三，卒4平5，车三平五，车8平7，相七进五，车7进2，车八进四，红棋稍优。②卒4进1，后马进七，车3平1，马七进六，卒4平5，炮七进三，车8进3，相三进五，车8平4，仕四进五，车1平4，兵六平七，卒7平6，车三平二，马8进7，车八进三，红棋优势。

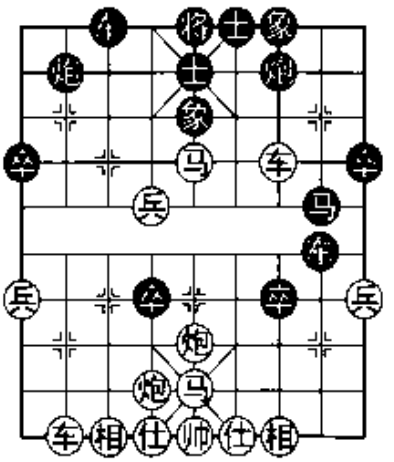

图222

21. ……　卒4进1　**22.** 马七进六　……

倘若炮六平七，车3平4，兵六进一，卒4进1，炮五进二，马8退9，车三退三，车4进3，马五进六，卒4平3，仕四进五，相互对攻，各有顾忌。

22. ……　炮2平4

23. 车三平七　车3平1（图223）

24. 车七平八　……

似可车七平九，车1平3，车九平七，车3平4，炮六平八，车8平2，炮五进一，各有顾忌。

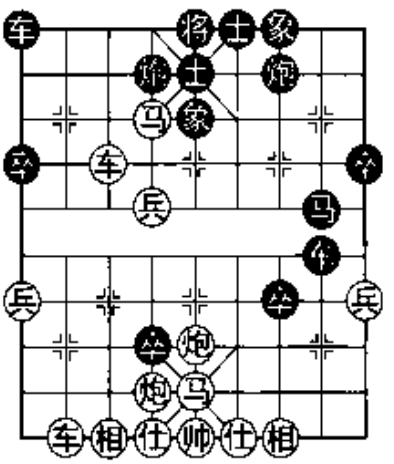

图223

24. ……　卒4平5

25. 前车进三　车1平2　**26.** 车八进九　士5退4

27. 相三进五　马8进6　**28.** 炮六平七　……

速败！倘若相五进三，士6进5，兵六平五，车8平7，炮六进七，炮7平4，车八退一，车7平8，车八平六，马6进8，马五

进七，马8进7，帅五进一，士5进4，黑棋亦优势。

28. ……　　马6进4　　**29.** 炮七进八　将5进1

（黑胜）

点评：新着付出代价，但是其内蕴攻击性能有一定的战术价值。

（二）炮五进五

（2009年12月26日申鹏与赵利琴之战）

20. 炮五进五　象7进5

21. 后马进六　卒7平6

22. 马六进四　马8进6

23. 马五退四　卒6进1（图224）

攻击是最佳防御。

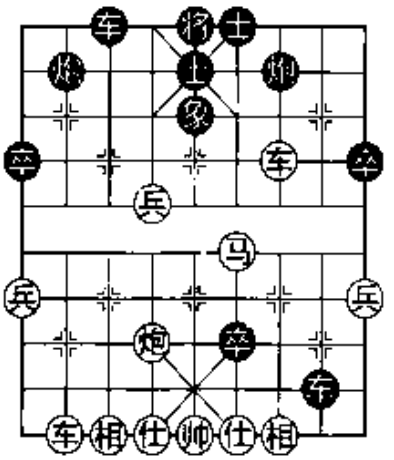

图224

24. 仕六进五　卒6进1

25. 炮六平五　车8进1

如车3进8，马四退六，车3退8，马六进五，将5平4，炮五进五，车8退6，车三平六，炮2平4，车六平七，车3平1，炮五退一，车8平7，相三进一，炮7平8，炮五平二，红棋优势。

26. 车三平五　车8平7

27. 炮五进五　士5进6

28. 车五平三（图225）　……

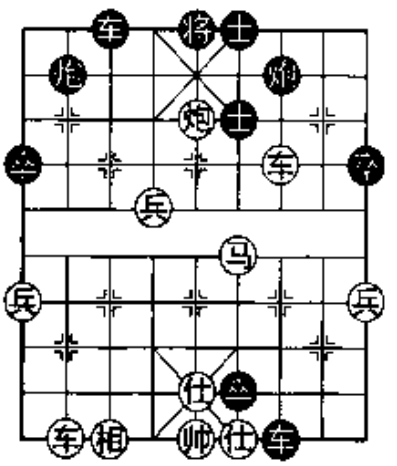

图225

佳着！黑棋“三车闹仕”，兑车化解危机是正确决策。

28. ……　　车7退6

倘若车7平8，车三进二，车3进8，马四退五，炮2进7，炮五退四，将5平4，马五退七，卒6平5，帅五平六，车8平6，马七退五，车6退5，炮五平六，将4平5，车三退六，红棋胜势。

29. 马四进三　车3进3

似可将5平4，炮五退五，士6进5，仕五退六，车3进6，鹿死谁手尚难预料。

30. 车八进八　车3平7　　**31.** 炮五退五　车7进3

（相互对攻，终局和棋）

点评："卒临城下"是最佳防御，细细赏析必获益匪浅。

第60局　倒马窝心对象位车冲卒兑兵

1. 炮二平五　马8进7　　**2.** 马二进三　卒7进1

3. 车一平二　车9平8　　**4.** 车二进六　马2进3

5. 兵七进一　炮8平9　　**6.** 车二平三　炮9退1

7. 兵五进一　士4进5　　**8.** 兵五进一　炮9平7

9. 车三平四　卒7进1　　**10.** 马三进五　车8进8

11. 马八进七　卒7进1　　**12.** 马五进六　象3进5

13. 马六进七　车1平3　　**14.** 前马退五　卒3进1

15. 马七退五　卒3进1　　**16.** 炮八平六　马7进8

17. 车四平三　炮2退1　　**18.** 车九平八　卒3进1

2001年特级大师苗永鹏创出最新布局飞刀！

19. 炮六进六　……

斩断"担子炮"的防御链条是探索性决策。

19. ……　　炮7平4

倘若马8进6，车三退三，马6进4，车三平六，卒3平4，车八进八，炮7进5，炮五平九，对攻复杂，各有顾忌。

20. 车八进八　炮4进5

21. 炮五进一　卒7平6（图226）

图226形势之下，红棋有后马进六与炮五进一两种选择。

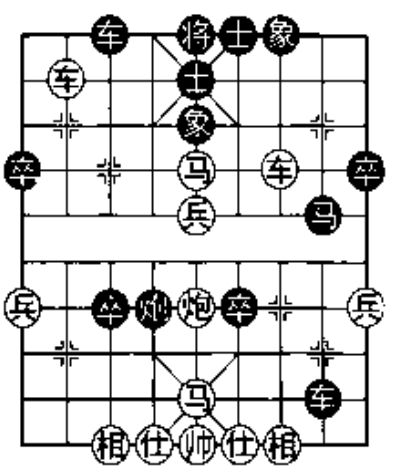

图226

（一）后马进六

（2001 年 12 月 17 日赵剑与苗永鹏之战）

22. 后马进六 ……

误中飞刀！

倘若后马进四，炮 4 平 6，兵五平四，以下黑棋有三种选择：①将 5 平 4，车八进一，车 3 平 2，马五进七，将 4 平 5，马七进八，车 8 平 4，车三平九，炮 6 退 1，炮五进二，炮 6 平 3，相七进九，炮 3 退 5，炮五平二，红棋胜势。②车 8 平 4，马五进七，象 7 进 9，马七进五，车 4 退 2，炮五进二，车 4 平 5，仕四进五，车 5 退 2，马五进七，炮 6 平 5，相三进五，车 5 平 4，车三平五，红棋胜势。③卒 3 平 4，炮五进二，将 5 平 4，马五进七，车 3 进 2，车三平六，士 5 进 4，车八进一，将 4 进 1（如象 5 退 3，炮五平六，红胜势），车六平九，车 8 平 3，车九进三，士 4 退 5，炮五平二，后车退 2，红棋胜势。

22. …… 马 8 进 6

飞马踏双，精妙绝伦！

23. 炮五平七（图 227） ……

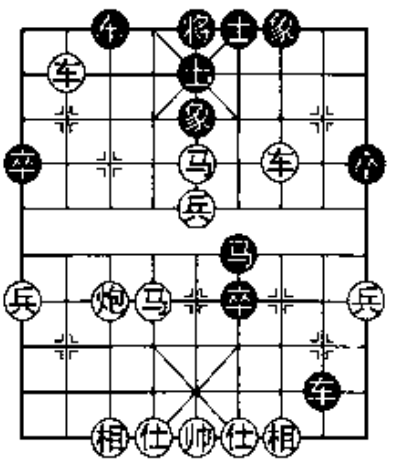

图 227

似应车三平四，马 6 进 4，仕四进五，卒 6 平 5，兵五平六，卒 3 进 1，虽然黑棋优势，但红棋不至于速败。

23. …… 马 6 进 4

吃马而不吃车，是快速取胜的正确决策。

24. 仕四进五 车 3 进 6

25. 车八平六 ……

倘若车八进一，象 5 退 3，车八退七，车 3 进 3，车八平六，马 4 进 6，仕五进四，卒 6 进 1，黑棋胜势。

25. …… 卒 6 进 1

26. 车六退五 ……

弃车砍马，无可奈何！

26. …… 车 3 平 4

27. 仕五进四 卒 9 进 1

细腻老练，剩下一卒即是必胜。

28. 相七进五　车 8 平 6　　**29.** 仕四退五　卒 1 进 1

（黑优余略）

点评：新着攻势强大而红棋难以抵挡。那么如何抵抗黑棋的攻势呢？请看下局。

（二）炮五进一

（2006 年 11 月 15 日张强与靳玉砚之战）

22. 炮五进一　……

2006 年象棋大师张强抛出最新布局飞刀。

22. ……　　炮 4 平 5

23. 后马进四（图 228）　车 8 平 6

为什么不走卒 3 平 4 呢？马五退七，卒 4 进 1，车八退五，卒 4 进 1，车八平五，车 3 进 4，相七进九，卒 4 进 1，帅五平六，车 8 平 1，炮五平七，车 1 退 1，相三进五，红棋多子优势。

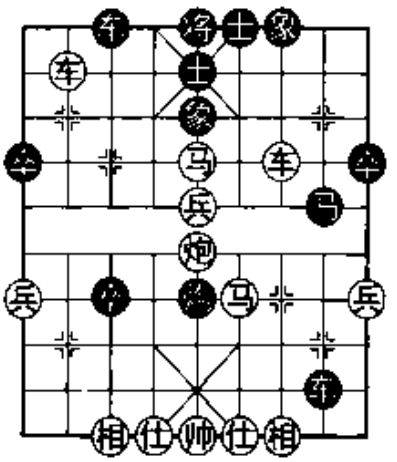

图 228

24. 马五退七　……

单骑救主，绝妙佳着！

24. ……　　车 6 退 2　　**25.** 兵五平四

（红胜）

点评：张强大师改进型强力新着一炮打响。

第 61 局　倒马窝心对象位车冲卒兑兵

1. 炮二平五　马 8 进 7　　**2.** 马二进三　车 9 平 8

3. 车一平二　马 2 进 3　　**4.** 兵七进一　卒 7 进 1

5. 车二进六　炮 8 平 9　　**6.** 车二平三　炮 9 退 1

7. 兵五进一　士 4 进 5　　**8.** 兵五进一　炮 9 平 7

9. 车三平四　卒 7 进 1　　**10.** 马三进五　车 8 进 8

11. 马八进七　卒 7 进 1
12. 马五进六　象 3 进 5
13. 马六进七　车 1 平 3
14. 前马退五　卒 3 进 1
15. 马七退五　卒 3 进 1
16. 炮八平六　马 7 进 8
17. 车四平三　炮 2 退 1
18. 车九平八　车 8 平 6（图 229）

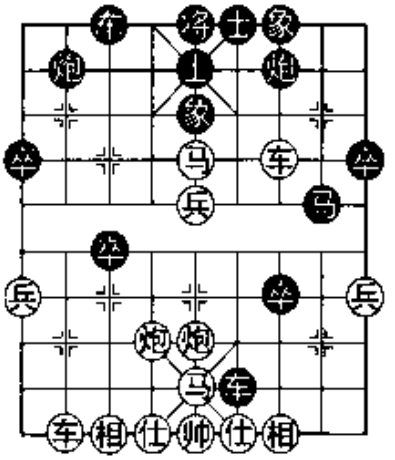
图 229

图 229 形势之下，红棋有兵五平六与炮六退一两种选择。

（一）兵五平六

（2004 年 4 月项阳红与谢卓森之战）

19. 兵五平六　车 3 进 3

2000 年四川象棋大师谢卓森抛出最新布局飞刀！

20. 后马进七　马 8 退 6

倘若车 6 退 5，车三进二，炮 2 平 7，马五退七，车 6 平 5，车八进九，士 5 退 4，车八平六，将 5 进 1，兵六进一，车 5 进 4，相三进五，车 3 进 1，相五进七，将 5 平 6，马七进六，相互对攻，红棋有攻势。

21. 兵六进一　……

骑虎难下，冲兵制造混乱。

21. ……　马 6 进 5　**22.** 炮五进一　车 3 退 3

如马 5 退 4，仕四进五，马 4 进 5，炮六平五，车 6 退 5，车三退二，马 5 进 3，前炮进四，象 7 进 5，炮五进五，将 5 平 4，炮五平一，炮 7 平 9，车八进八，红棋优势。

23. 炮六平五　马 5 退 3

24. 兵六进一（图 230）　……

倘若车三退三，车 6 平 4，马五退四，卒 3 进 1，前炮进五，将 5 平 4，前炮进一，车 3 进 1，车三平七，红棋亦优势。

24. ……　马 3 退 4

25. 前炮进四　象 7 进 5

26. 炮五进五　将 5 平 4

27. 马五进七　……

似可马七进五，车 6 退 6，后马进六，炮 2 平 3，车三退三，炮 7 平 9，马五进七，炮 9 进 1，炮五退五，红棋优势。

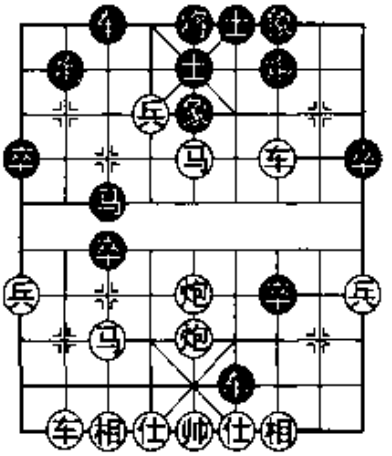

图 230

27. ……　炮 2 平 3

28. 车三进二　车 6 退 6

29. 炮五退五　……

似应炮五退一，马 4 进 6，车三退二，车 6 平 3，车三平四，前车平 6，车四进一，士 5 进 6，炮五平二，炮 3 平 8，车八进六，车 3 进 4，车八平六，炮 8 平 4，相三进五，士 6 进 5，马七进五，卒 3 进 1，马五进六，红棋优势。

29. ……　马 4 进 3　　**30. 车三退四　……**

简明！倘若前马进五，炮 3 平 7，马五进七，卒 7 平 6，车八进五，车 6 平 3，炮五平六，车 3 退 2，马七进六，马 3 退 4，马六退四，炮 7 平 4，炮六平二，炮 4 平 8，车八平六，士 6 进 5，炮二平六，红棋优势。

30. ……　车 6 平 3　　**31. 车三平七　马 3 退 5**

32. 车七进三　马 5 退 3　　**33. 车八进六　炮 3 平 4**

为什么不炮 3 进 6 打开马呢？车八平六，士 5 进 4，炮五平六，将 4 进 1，车六平七，士 4 退 5，车七退四，马 3 退 1，车七平八，马 1 进 3，车八进四，将 4 退 1，车八平六，将 4 平 5，炮六平一，红棋胜势。

34. 炮五平六　将 4 平 5　　**35. 炮六进五**

（红胜）

点评：新着将局势引向复杂对攻境地，红棋攻势强大。

（二）炮六退一

（2005 年 6 月 15 日徐超与谢岿之战）

19. 炮六退一 ……

“炮轰肋车”是象棋大师徐超抛出的最新布局飞刀。

19. …… 车 6 退 1

倘若车 6 退 3，车八进五，炮 2 平 3，炮六进一，车 6 平 4，车八平六，车 3 平 2，炮六平七，车 4 退 1，兵五平六，车 2 进 3，炮七进六，炮 7 平 3，炮五平一，卒 3 进 1，相七进五，红棋虽然优势，黑棋双卒过河也有所顾忌。

20. 兵五平六 车 3 进 3

值得商榷，似应车 6 退 5 兑车为宜。

21. 炮六平七 ……

打车精妙！

21. …… 卒 3 平 2

倘若卒 3 平 4，炮五平七，马 8 退 9，后炮进五，马 9 进 7，前炮平三，车 6 退 4，炮三进三，象 5 退 7，前马退六，象 7 进 5，炮七平五，红棋优势。

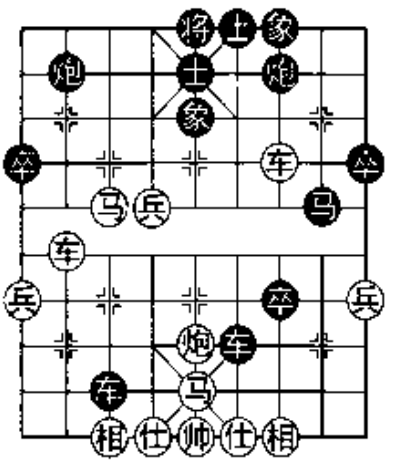

图 231

22. 车八进四 车 3 进 5

23. 前马退七（图 231） 车 6 平 5

弃车砍炮暂解燃眉之急！

24. 相三进五 象 5 进 3 **25.** 车三退一 ……

倘若兵六平七，车 3 退 4，车八平七，车 3 进 1，相五进七，虽然有车杀无车，但是胜利之路漫长。

25. …… 马 8 进 9 **26.** 车三退二 炮 7 平 9

27. 车三平二 车 3 平 4

28. 兵六平七（图 232） ……

艺高胆大，算准黑棋出王杀仕而有惊无险。

28. …… 将 5 平 4 **29.** 马五进三 车 4 进 1

30. 帅五进一　马 9 进 8
31. 帅五平四　炮 9 平 6
32. 车二退二　……
鲸吞一马，红棋大优。
32. ……　士 5 进 6
33. 马三进四　炮 2 平 5
34. 车二进四　车 4 退 1
35. 仕四进五　车 4 平 5
36. 帅四退一　车 5 平 4
37. 车八进五　将 4 进 1
38. 车八平四　车 4 退 3

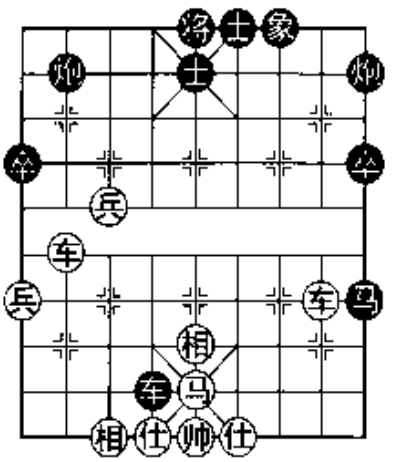
图 232

39. 车二平六
（红胜）
点评："炮轰肋车"一战成功。

第 62 局　倒马窝心对象位车冲卒兑兵

1. 炮二平五　马 8 进 7
2. 马二进三　车 9 平 8
3. 车一平二　马 2 进 3
4. 兵七进一　卒 7 进 1
5. 车二进六　炮 8 平 9
6. 车二平三　炮 9 退 1
7. 兵五进一　士 4 进 5
8. 兵五进一　炮 9 平 7
9. 车三平四　卒 7 进 1
10. 马三进五　车 8 进 8
11. 马八进七　卒 7 进 1
12. 马五进六　象 3 进 5
13. 马六进七　车 1 平 3
14. 前马退五　卒 3 进 1
15. 马七退五　卒 3 进 1
16. 炮八平六　炮 2 进 4
17. 炮五进一（图 233）　……

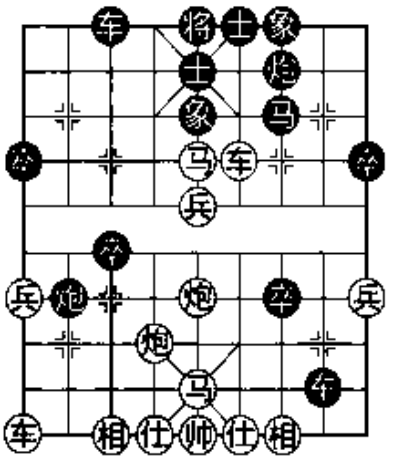
图 233

图 233 形势之下，黑棋有卒 7 平 6

与车8退4两种选择。

(一) 卒7平6

(2004年11月10日宗永生与新玉砚之战)

17. …… 卒7平6 **18.** 车四进二 卒6平5

19. 车九平八 炮2平9

似可马7进5，车四平三，马5进7，炮六退一，车8退1，车八进三，卒3进1，车八退三，车8平4，兵五平四，卒3进1，炮六平九，卒3进1，兵四平三，将5平4，马五进六，车4退1，仕四进五，卒3进1，车八平九，车4平1，黑棋优势。

20. 车四平三 ……

为什么不前马进三吃马呢？车8平6，马三进五，车6退7，前马进七，象5退3，炮六平一，车6进7，黑棋有攻势。

20. …… 马7进8 **21.** 炮六退一 车8退2

22. 兵五平四 卒5进1 **23.** 后马进三 ……

倘若相三进五，车8平4，后马进三，炮9进3，仕四进五，车4进2，车三退四，车3进3，兵四平五，炮9退5，车三平五，车4退3，车五退一，卒3进1，黑棋优势。

23. …… 炮9进3 **24.** 炮六进四 卒5平6

25. 仕六进五 卒6平7 **26.** 车三退六 卒3平2

27. 相七进五 车3进3 **28.** 车三平一 车3平5

29. 车一退二 马8进6 **30.** 炮六退三 卒2进1

(黑棋稍优，余略)

点评：黑棋的反击颇有力度，重演此局红棋宜谨慎。

(二) 车8退4

17. …… 车8退4

最新探索性战术！

18. 车四进二 ……

倘若车九平八，车8平5，车八进三，卒3进1，车八进三，车5进2，相七进五，车3平4，后马退七，卒3进1，马五进七，车4平3，前马退六，车5退2，马六退八，卒3平4，马七进六，

马 7 进 6，仕六进五，马 6 进 8，黑棋优势。

18. ……　　马 7 进 5（图 234）

19. 兵五进一　……

如炮五进三，炮 7 进 8，马五退三，车 8 平 5，仕四进五，车 5 退 1，车九平八，卒 3 进 1，红棋得子失先。

19. ……　　车 8 平 5

20. 车四平三　车 5 进 2

21. 兵五进一　……

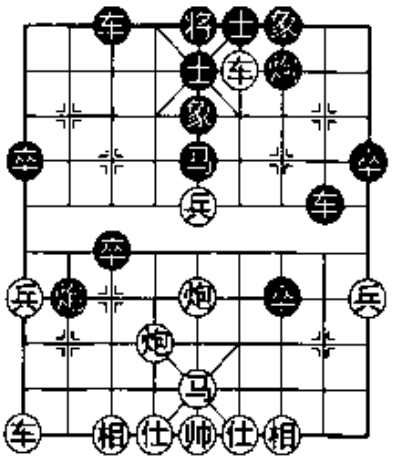

图 234

小兵换象造成黑棋防线破损，利于以后的攻击。

21. ……　　象 7 进 5

22. 车三退二　车 3 平 4

23. 炮六平一　车 4 进 8

24. 炮一退一　车 4 退 1

25. 炮一进五　将 5 平 4

26. 炮一进三　将 4 进 1

27. 相七进五　车 5 平 4

28. 炮一退一　将 4 退 1

29. 马五进七　……

弃马解杀，势在必然！

29. ……　　前车平 3

30. 车三平八　士 5 进 6

（相互搏杀，各有顾忌）

点评：纸上谈兵的战术，仅供参考。

第 63 局　倒马窝心对象位车冲卒兑兵

1. 炮二平五　马 8 进 7

2. 马二进三　车 9 平 8

3. 车一平二　马 2 进 3

4. 兵七进一　卒 7 进 1

5. 车二进六　炮 8 平 9

6. 车二平三　炮 9 退 1

7. 兵五进一　士 4 进 5

8. 兵五进一　炮 9 平 7

9. 车三平四　卒 7 进 1

10. 马三进五　卒 7 进 1

11. 马五进六　车 8 进 8

12. 马八进七　象 3 进 5

13. 马六进七　车 1 平 3

14. 前马退五　卒 3 进 1

15. 马七退五　卒 3 进 1

16. 炮八平六　炮 2 进 4

伸炮过河是拼命的攻杀。

17. 车四进二　……

2005 年火车头棋手崔峻抛出最新布局飞刀！

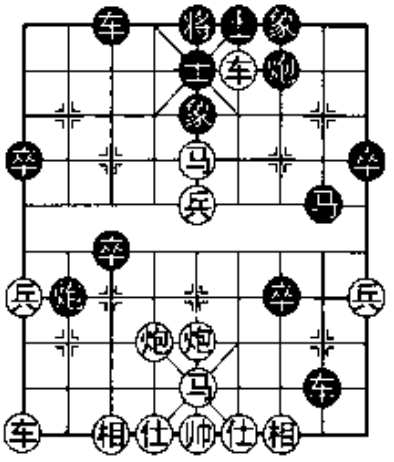
图 235

17. ……　马 7 进 8（图 235）

如炮 2 平 5，前马进三，车 8 退 4，车四平三，车 8 平 5，马三进一，车 3 平 4，车九进二，车 4 进 3，车三退五，车 4 平 6，车三平五，车 5 进 2，马五进三，车 5 退 1，车九平八，卒 3 平 2，马一进三，红棋优势。

图 235 形势之下，红棋有前马退三与前马进三两种选择。

（一）前马退三

（2005 年 4 月 19 日崔峻与霍美勇之战）

18. 前马退三　……

倘若车四平三，炮 2 平 5，炮六进三，以下黑棋有两种选择：①卒 3 进 1，炮六平二，车 8 退 4，车三退五，车 8 平 5，前马进三，车 3 平 4，马三退四，车 5 平 6，车三平五，卒 3 平 4，车五进三，卒 4 进 1，马五进三，卒 4 平 5，相七进五，红棋优势。②马 8 进 6，车三退四，马 6 进 4，车三退一，马 4 进 3，炮六退四，车 8 退 4，车九进一，车 8 平 5，车三平五，车 5 进 2，车九平七，车 5 退 3，马五进三，红棋优势。

18. ……　象 5 进 7

如炮 2 平 5，炮六进四，卒 3 平 4，炮六平五，卒 4 平 5，兵五平四，卒 5 平 4，车四平三，车 8 平 6，马三进四，将 5 平 4，车九平八，车 6 退 4，车八进三，车 6 平 4，车八平五，卒 4 平 5，后炮平六，车 4 进 3，车五平六，车 4 退 1，马五进六，士 5 进 6，马六进五，车 3 进 4，马五进三，红棋优势。

19. 车四平三（图 236）　炮 2 平 5

另有两种选择：①象7退5，炮五进一，车8退3，车九平八，车8平5，车八进三，卒3进1，车八进二，车5进1，车三平四，卒3平4，炮六平一，车3平4，相七进五，卒4进1，马五退七，卒4平5，炮一进四，卒5平4，仕四进五，卒4进1，炮一平五，车5平3，马七进八，红棋虽然多子，对攻之下也有所顾忌。②象7进5，炮六进一，卒3平4，炮六平五，卒7平6，前炮进四，象7退5，炮五进五，士5退4，马五进四，马8进6，仕六进五，车8退6，炮五退一，红棋稍优。

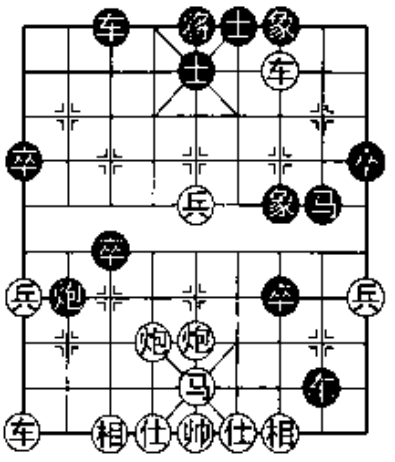
图236

20. 炮六进四 ……

佳着！准备中路兑炮，使炮镇五子的攻势遭到考验。

20. …… 车3进3

准备弃车砍炮，捍卫炮镇五子的攻势。倘若象7退5，炮六平五，卒7平6，车三平四，车8退2，车九平八，车3平4，前炮退三，卒6平5，炮五平九，车8退1，马五进三，车8平7，车八进二，红棋稍优。

21. 炮六平五 车3平5

弃车砍炮，既定战策！

22. 兵五进一（图237） 车8平6

倘若马8进9，车九平八，车8退3，车八进九，士5退4，兵五平六，象7退5，相三进一，卒7平6，兵六进一，车8平4，兵六进一，车4退4，车三平六，士6进5，车八退六，红棋胜势。

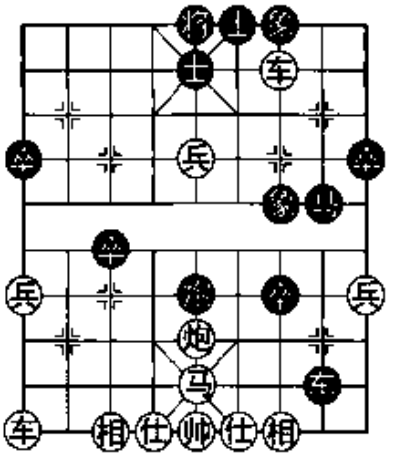
图237

23. 车九平八 象7进5

倘若卒3平4，兵五平六，象7退5，兵六进一，士5退4，兵六进一，士6进5，兵六平五，炮5退5，车三平五，将5平6，车

五进一，将6进1，车八进八，将6进1，车五平四，绝杀红胜。

24. 兵五进一 ……

弃兵破象，吹响攻城的号角！

24. …… 象7退5 **25.** 车八进九 士5退4

26. 车八退六 卒7平6

倘若车6退2，车三退三，马8进9，车八平五，车6平5，车三退二，马9进8，车三退二，马8退9，马五进七，车5退1，车三进二，马9退8，车三平二，马8进6，车二平四，士4进5，马七进五，车5平4，马五进四，红棋胜势。

27. 车八进四

为什么戛然而止不再续战了呢？倘若接走士4进5，车八平五，马8退6，车三退二，红棋胜定。

（红胜）

点评：飞刀出鞘锋利凶悍，但是黑棋的反击绝对不可小觑，稍有闪失红棋也会折戟沉沙。

（二）前马进三

（2008年11月5日阎文清与潘振波之战）

18. 前马进三（图238） ……

河北著名象棋大师阎文清最新创举！

18. …… 炮2平5

炮锁五子是既定方针！倘若马8退7，炮五进五，士5进4，车九平八，卒3进1，车四平三，象7进5，车三退一，车8平6，兵五进一，车3进5，马五进七，炮2退1，马七退九，车6平1，兵五进一，红棋优势。

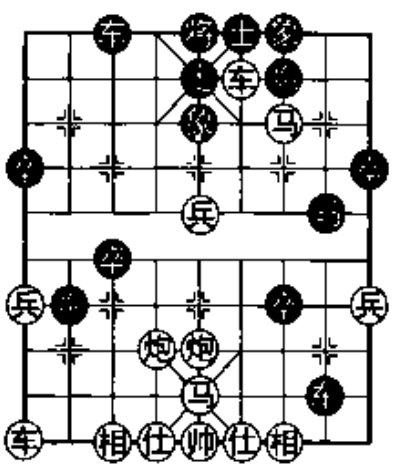

图238

19. 车四平三（图239） 马8退6

另有两种选择：①马8退7，车三退一，车8退4，兵五进一，车3平4，车九进二，车8平7，车三退二，象5进7，炮六进四，

卒3进1，车九平六，象7退5，车六进二，红棋优势。②马8进6，马三退四，卒3进1，炮六退一，车8退1，车三退五，卒3平4，车三平四，马6进8，车四平三，车3进8，马四退五，卒4平5，炮六进一，车8进1，炮五平四，车3退2，炮四退一，红棋优势。

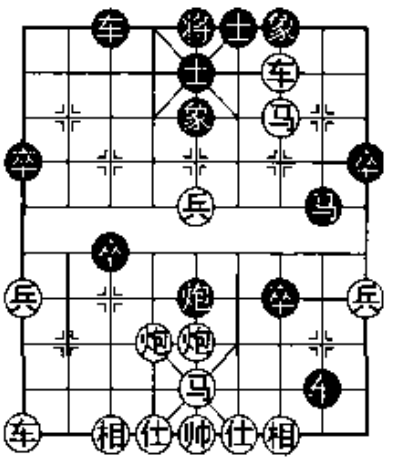
图 239

20. 车三平四　马6进8

21. 马三退四　……

似可马三进五，士6进5，兵五进一，象5进7，兵五平四，车8平6，车四平五，将5平6，车五退五，车6退5，马五进三，红棋优势。

21. ……　车8平6（图240）

倘若马8进6，车九平八，车8退6，兵五进一，象5进7，马四进六，红棋优势。

22. 马四退五　……

似可炮六进四，马8进6，炮六平五，马6进7，马四退五，车6退7，后马进三，卒7进1，车九平八，红棋亦优势。

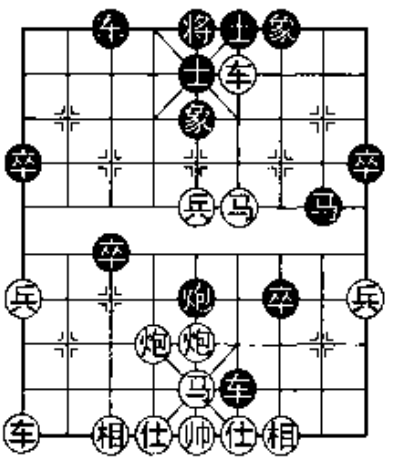
图 240

22. ……　车6退7

23. 车九平八　车6进4

24. 兵五进一　卒7平6

25. 后马进三　马8进7

倘若车6平4，兵五进一，卒6平5，兵五进一，士6进5，马三进五，马8进6，马五进七，象7进5，相七进九，马6进5，相三进五，车3进5，相九进七，车4进2，和棋之势。

26. 兵五进一　卒6平5

27. 马三进五　马7进5

28. 兵五进一　士6进5

29. 相七进五　卒3进1

30. 马五进三

（红优，第 85 回合红胜）

点评：飞刀颇为锋利，稍加改进更将凶悍！

第 64 局　倒马窝心对象位车冲卒兑兵

河北著名青年棋手陆伟韬在 2007 年沧州棋院杯第二届河北省象棋名人战，抛出最新“飞马盘中”布局飞刀！

“飞马盘中”最早于 2001 年在网络出现，但是这把山寨版飞刀却经过六年才姗姗而来。那么最新飞刀的性能怎样呢？

1. 炮二平五　马 8 进 7　　**2.** 马二进三　车 9 平 8

3. 车一平二　卒 7 进 1　　**4.** 车二进六　马 2 进 3

5. 兵七进一　炮 8 平 9　　**6.** 车二平三　炮 9 退 1

7. 兵五进一　士 4 进 5

8. 兵五进一　炮 9 平 7

9. 车三平四　卒 7 进 1

10. 马三进五　卒 7 进 1

11. 马五进六　车 8 进 8

12. 马八进七　象 3 进 5

13. 马六进七　车 1 平 3

14. 前马退五　卒 3 进 1

15. 马七进五（图 241）　……

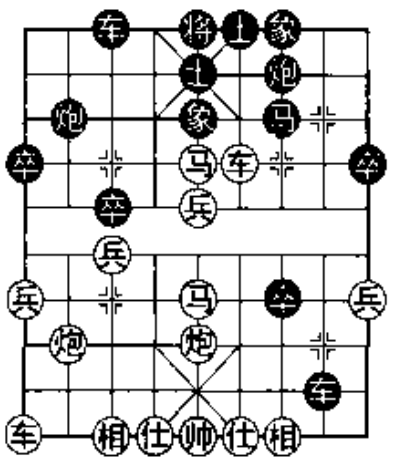

图 241

图 241 形势之下，黑棋有卒 3 进 1 与卒 7 平 6 两种选择。

（一）卒 3 进 1

（2007 年 10 月 3 日陆伟韬与王瑞祥之战）

15. ……　卒 3 进 1　　**16.** 后马进六　卒 7 平 6

红棋车、双马、兵迅速向前沿阵地集结，对黑棋有较大压力。

17. 车四退三　炮 7 进 8　　**18.** 仕四进五　车 8 进 1

似可卒 3 平 4，马五进七，车 8 进 1，相七进九，炮 7 平 4，仕

五退四，炮4退5，马七退六，车8退5，车九平七，车8平5，车七进九，象5退3，炮五退一，马7进5，炮八平六，象3进5，车四平八，马5进3，车八退一，卒4进1，炮六退二，炮2进4，黑棋少子有攻势。

19. 相七进九 ……

倘若错走车九进一，卒3平4，马五进七，炮7平4，仕五退四，炮4退5，车九平七，炮4退4，黑棋优势。

19. …… 炮7退5

20. 车四退三 炮7进5

21. 车四进三 炮7退5

22. 车四退三 炮7进5

23. 车四进三（图242） 炮7退2

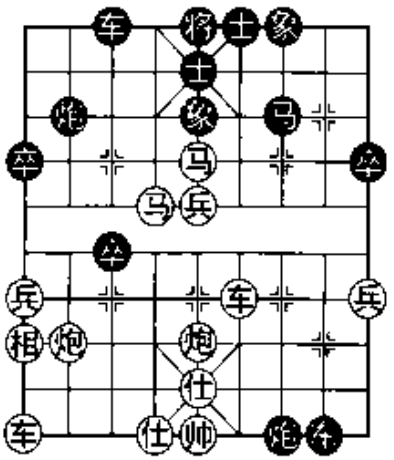

图242

似可卒3进1，马五进七，炮7退2，仕五退四，卒3进1，炮八退一，卒3平4，炮八平三，卒4平5，相九退七，车8退1，车九进一，炮2进7，相互对攻，黑棋可一战。

24. 仕五退四 炮7平2

25. 车四平八 卒3平2

26. 车八进一 车3进7

27. 炮五平八 马7进5

28. 车八进三 马5进3

29. 车八进二 士5退4

30. 相九进七 ……

弃相缓冲，势在必行。

30. …… 车3退2

31. 仕六进五 士6进5

32. 车九平六 ……

边车出动，黑棋陷于危境。

32. …… 马3退4

33. 兵五平四 象5退3

34. 炮八平五 将5平6

35. 车八退六

（红胜）

点评：飞刀初试成功，引人注目。也许因黑棋尚有较强反击手段，后来者不敢轻易踏入此阵。倘若重演此局红棋宜谨慎。

（二）卒7平6

（2007年10月20日英国黄春龙与中国澳门邹经华之战）

15. ……　　卒7平6（图243）

2007年第10届世界象棋锦标赛中，澳门名将邹经华抛出最新飞刀！

16. 车四退三　炮7进8

17. 仕四进五　车8进1

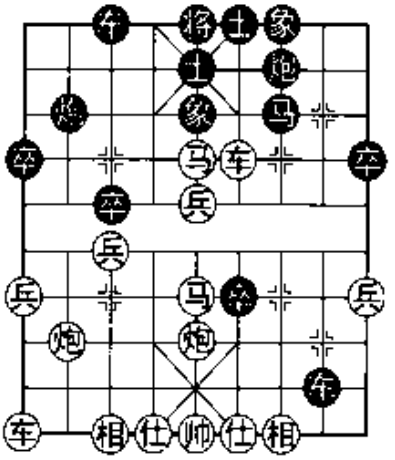

图243

似可卒3进1，后马进六，卒3平4，马五进七，车8进1，相七进九，炮7平4，仕五退四，炮4退5，马七退六，车8退5，车九平七，车8平5，车七进九，象5退3，炮五退一，马7进5，炮八平六，象3进5，车四平八，马5进3，车八退一，卒4进1，炮六退一，士5退4，马六进七，士6进5，各有顾忌。

18. 相七进九　车3平4　　**19.** 后马进六　炮7退4

20. 车四退三　炮7进4

21. 车四进三（图244）　车4进4

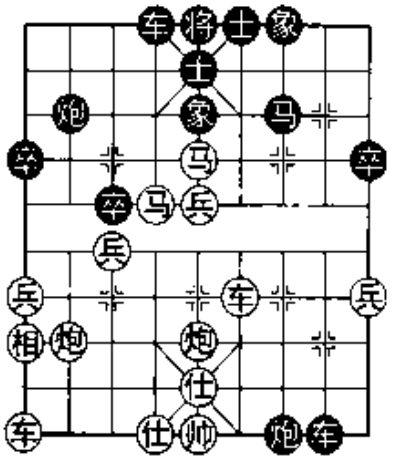

图244

似可马7进5，炮五进四，炮7平4，仕五退四，炮4平6，车四退三，车8退5，车四进六，炮2进1，车四退一，车8平6，兵五平四，车4进4，炮八平五，卒3进1，车九平八，炮2进1，前炮退一，炮2平5，兵四平五，车4平5，相九进七，红棋虽然优势，赢棋也有难度。

22. 兵五平六　马7进5　　**23.** 车四退一

（红棋优势，终局和棋）

点评："弃卒轰相"抢先发动攻势的变化比较复杂，尚需完善。

第 65 局　兵渡楚河对象位车冲卒兑兵

自从 1986 年特级大师赵国荣创出“冲卒兑兵”之后，在十多年间没有人敢于“兵渡楚河”。直到 2001 年第 12 届银荔杯象棋争霸赛，岭南大英雄吕钦打破多年不敢越雷池一步的魔咒，打响了“兵渡楚河”第一枪，从而引发一场搏杀之战！

1. 炮二平五　马 8 进 7
2. 马二进三　车 9 平 8
3. 车一平二　卒 7 进 1
4. 车二进六　马 2 进 3
5. 兵七进一　炮 8 平 9
6. 车二平三　炮 9 退 1
7. 兵五进一　士 4 进 5
8. 兵五进一　炮 9 平 7
9. 车三平四　卒 7 进 1
10. 马三进五　卒 7 进 1
11. 马五进六　车 8 进 8
12. 马八进七　象 3 进 5
13. 马六进七　车 1 平 3
14. 前马退五　卒 3 进 1
15. 兵七进一（图 245）　……

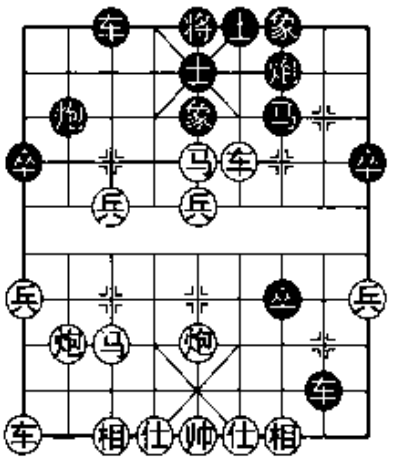

图 245

吕钦于 2001 年抛出最新布局飞刀。

15. ……　马 7 进 5
16. 炮五进四　……

挥炮轰马似无可非议，但是造成黑棋“双车炮卒”联动组合，形成强大攻势。

16. ……　炮 7 进 8

炮轰底象，势在必行。

17. 仕四进五　车 3 进 4（图 246）

黑车杀出，助攻左翼车炮卒三子归边的攻势，大有“黑云压城城欲摧”之势。

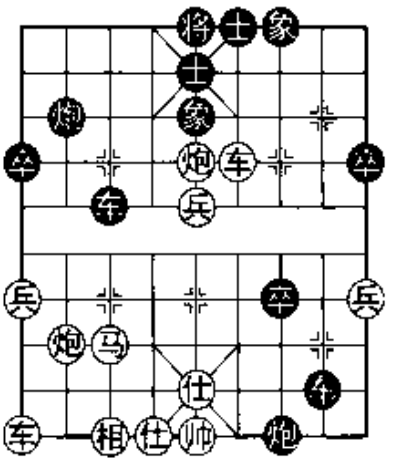

图 246

图 246 形势之下，红棋有帅五平四与马七进五两种选择。

（一）帅五平四

（2001 年 3 月 29 日吕钦与许银川之战）

18. 帅五平四 ……

出帅反杀，看似锋锐，实则导致败势。

18. …… 炮 2 退 2

防守佳着！倘若将 5 平 4，马七进六，炮 2 平 4，炮八平六，炮 4 进 5，车九进二，炮 4 平 3，车九平七，车 3 进 3，马六退七，卒 7 进 1，帅四平五，炮 7 平 9，车四退一，卒 7 进 1，马七进五，卒 1 进 1，兵一进一，车 8 退 1，相互牵制，黑难扩大攻势。

19. 马七进八 ……

倘若相七进五，车 8 进 1，相五退三，车 8 平 7，帅四进一，车 3 进 3，车四退四，车 3 退 2，炮五平三，车 7 平 8，炮八退一，车 3 平 7，黑棋胜势。

19. …… 炮 7 平 4（图 247）

炮轰底线，精妙！

20. 仕五退六 ……

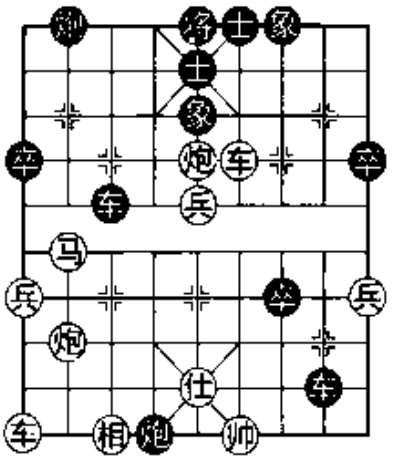

图 247

倘若相七进五，车 8 进 1，帅四进一，炮 4 退 1，仕五进六，车 8 平 1，炮八进七，将 5 平 4，炮五平七，将 4 进 1，炮七平八，炮 4 平 2，相五进七，车 3 进 1，后炮退五，车 3 进 3，仕六退五，车 1 平 5，马八退六，车 3 平 2，炮八退七，车 5 平 4，车四平六，士 5 进 4，兵五进一，卒 7 进 1，炮八平七，车 4 退 2，黑棋胜势。

20. …… 车 8 进 1 **21.** 帅四进一 卒 7 进 1

亦可车 3 进 4，仕六进五，卒 7 进 1，车四平三，车 8 退 1，帅四退一，卒 7 平 6，车三退六，卒 6 进 1，帅四平五，卒 6 平 5，炮五退五，车 8 平 5，帅五平四，车 5 平 6，帅四平五，车 3 平 5，帅五平六，车 5 平 4，帅六平五，车 6 平 5，帅五平四，车 4 进 1，绝杀黑胜。

22. 马八退六　……

倘若炮八进七，车 3 进 4，仕六进五，卒 7 进 1，帅四进一，车 8 退 2，绝杀黑胜。

22. ……　车 8 退 1　　**23.** 帅四退一　车 8 进 1

24. 帅四进一　车 8 退 1　　**25.** 帅四退一　车 3 进 2

26. 车四退三　卒 7 进 1　　**27.** 帅四平五　卒 7 平 6

（黑胜）

点评：飞刀出师未捷，重演此阵宜小心为佳。

（二）马七进五

（2005 年 4 月 14 日徐云鹏与黄竹风之战）

18. 马七进五（图 248）　……

2005 年全国象棋团体赛，郑州徐云龙抛出最新飞刀！

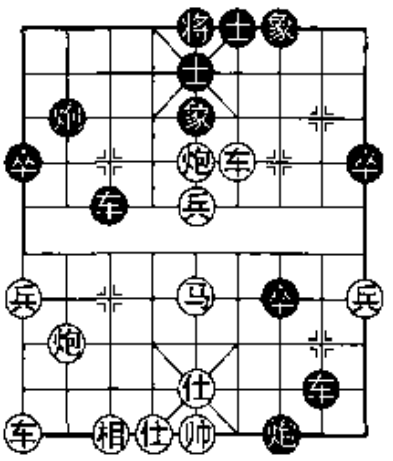

图 248

18. ……　车 8 进 1

19. 相七进五　炮 7 平 4

20. 仕五退四　炮 4 平 6

摧毁双仕是打开城门的佳着！

21. 车四退六　车 8 平 6

22. 帅五平四　车 3 平 5

23. 车九平七　……

倘若马五退七，车 5 退 1，车九平六，象 5 进 3，车六进五，卒 7 进 1，黑棋的攻势依然强大。

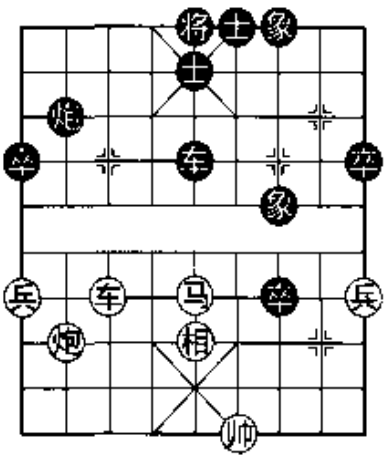

图 249

23. ……　车 5 退 1

24. 车七进三　象 5 进 7（图 249）

似应象 5 进 3。

25. 马五退七　……

似应相五退三，车 5 平 6，帅四平五，士 5 退 4，炮八平五，炮 2 平 5，炮五进五，象 7 进 5，马五进六，车 6

平5，车七平五，车5进3，马六退五，平淡之势。

25. ……　　炮2平5

好棋！

26. 相五退三　车5平6　　**27.** 帅四平五　卒7平6

28. 炮八退一　……

倘若车七进六，士5退4，车七退五，车6平2，炮八进二，车2平5，帅五平六，车5平4，帅六平五，卒6平5，马七退五，车4平2，黑棋仍大有攻势。

28. ……　　卒6进1　　**29.** 帅五进一　车6平5

30. 帅五平六　……

倘若相三进五，卒6平5，帅五退一，车5平3，黑亦胜势。

30. ……　　车5平4　　**31.** 帅六平五　将5平4

（黑胜）

点评："炮轰中马"遭到毁灭性打击。

第66局　兵渡楚河对象位车冲卒兑兵

1. 炮二平五　马8进7
2. 马二进三　车9平8
3. 车一平二　卒7进1
4. 车二进六　马2进3
5. 兵七进一　炮8平9
6. 车二平三　炮9退1
7. 兵五进一　炮9平7
8. 车三平四　士4进5
9. 兵五进一　车8进8
10. 马八进七　卒7进1
11. 马三进五　卒7进1
12. 马五进六　象3进5
13. 马六进七　车1平3
14. 前马退五　卒3进1
15. 兵七进一　马7进5
16. 炮五进四　炮7进8

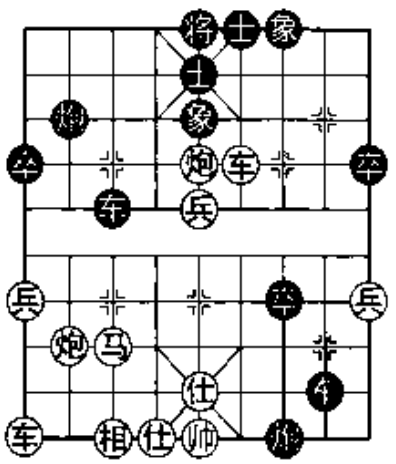

图250

17. 仕四进五　车 3 进 4（图 250）

图 250 形势之下，红棋有马七进六与相七进五两种选择。

（一）马七进六

18. 马七进六　……

探索性新着！盘河跳马暗伏蹬车打炮的“倒钩”！

18. ……　炮 2 退 2　**19.** 炮五平一　……

倘若马六退八，车 3 平 5，以下红棋有两种选择：①炮八进七，炮 7 平 4，相七进五，车 5 进 3，帅五平四，车 8 进 1，帅四进一，卒 7 平 6，马八进七，炮 4 退 1，仕五退六，卒 6 进 1，车四退四，车 8 退 1，帅四退一，车 5 平 6，帅四平五，炮 4 退 7，黑棋胜势。②炮八平五，炮 7 平 9，前炮平一（如帅五平四，车 8 进 1，帅四进一，卒 7 进 1，车四平三，车 5 平 6，仕五进四，卒 7 平 6，帅四平五，车 8 退 1，帅五退一，卒 6 进 1，黑胜），车 8 进 1，车四退六，炮 9 平 6，仕五退四，卒 7 进 1，仕六进五，卒 7 进 1，黑棋胜势。

19. ……　车 8 进 1

20. 相七进五　炮 7 平 4

21. 仕五退四　炮 4 退 3（图 251）

22. 炮一平九　……

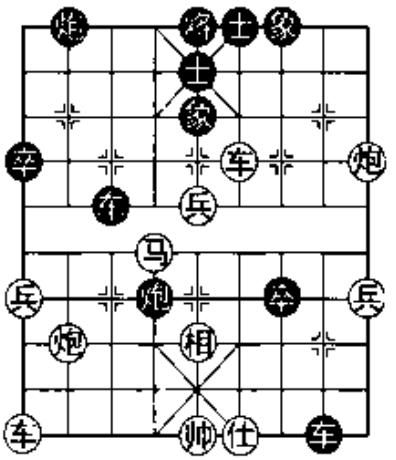

图 251

倘若车九平七，炮 4 平 5，相五进七，车 3 平 5，马六进七，车 5 平 2，炮八进七，车 2 退 4，车七平六，炮 5 平 9，马七进九，车 2 平 3，车六进六，车 3 进 5，车六平七，车 3 平 5，帅五平六，车 5 平 4，帅六平五，炮 9 进 3，马九进七，车 4 退 4，炮一平三，士 5 退 4，黑棋优势。

22. ……　炮 4 平 5

倘若车 3 进 3，炮九进三，炮 2 进 2，炮八退一，车 3 平 5，炮八平五，车 5 平 2，车四平七，炮 2 平 4，车九平七，前炮平 5，炮五平九，车 2 平 5，后炮平五，车 5 平 4，炮五平九，士 5 进 6，前车进三，将 5 进 1，后车进八，炮 4 退 1，马六进七，车 4 平 5，帅

五平六，车8平6，帅六进一，将5平6，后车平六，士6退5，前炮退一，将6进1，马七进八，炮5平6，兵五平四，红棋胜势。

23. 相五退三　车8平7

倘若炮2进4，兵五平四，炮5平9，相三进一，车8退2，车四平八，车8平2，车八进三，士5退4，车九平六，炮2退3，马六退八，车2平5，仕四进五，车3退4，炮九进三，车5平9，车八平七，车9进2，仕五退四，炮2平5，兵四平五，象5退3，兵五平四，象7进5，兵四平五，炮5进3，车六进九，将5进1，马八进六，象3进1，马六进四，将5平6，马四进五，车9平6，帅五进一，将6平5，马五进七，将5平6，炮九退一，士6进5，车六平一，炮9平1，马七退五，士5退4，车一退一，将6进1，马五进六，炮1平5，帅五平六，车6退1，帅六退一，后炮退4，马六退八，红棋胜势。

24. 炮九进三　炮2进4

25. 兵五平四　车7退2

26. 车四平八　车7平5

27. 帅五平六　车5平4

28. 帅六平五　炮2平6

29. 车八进三　士5退4

30. 车八退四　车3退4（图252）

31. 马六进四　……

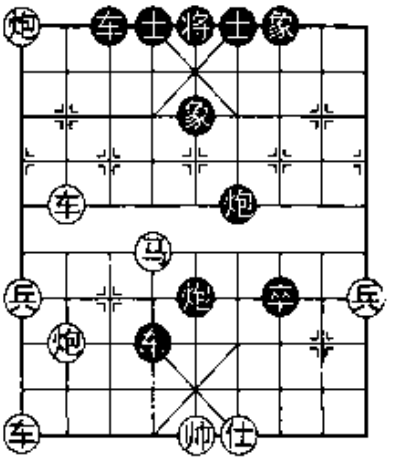

图252

倘若炮八平九，车4退2，车八平四，炮5平9，仕四进五，炮9平1，后炮平五，车4平5，车九进三，车5进2，车四进三，象5进7，帅五平四，士6进5，车九进五，车3平1，车九进一，车5进1，车九退四，象7退9，车四退三，象7进5，车九平五，车5退4，车四平五，象9退7，和棋。

31. ……　车3平1

32. 马四退五　车4平5

33. 仕四进五　车5退1

34. 车九进二　车1平3

35. 炮八平五　车3进9

36. 仕五退六　士6进5

37. 车八退三　卒 7 进 1　　**38.** 车八平七　车 3 退 2

39. 车九平七　卒 7 平 6　　**40.** 炮五退一　卒 6 进 1

41. 车七平四

（和棋）

点评：探索性新着十分复杂，仅供参考。

（二）相七进五

18. 相七进五（图 253）　……

探索性新着！

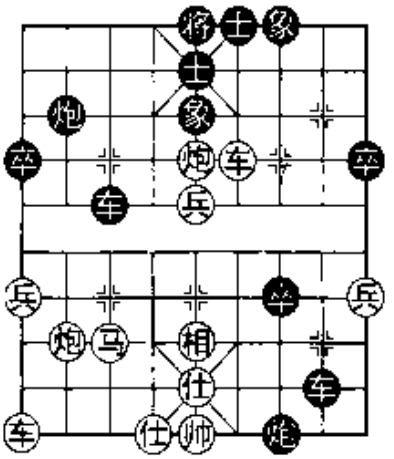

图 253

18. ……　炮 7 退 2

另有两种选择：①车 3 进 3，相五退三，车 3 平 2，车九平七，将 5 平 4，车七进七，炮 2 退 1，车四退二，黑棋陷于绝境。②炮 7 平 9，帅五平四，车 8 进 1，帅四进一，将 5 平 4，马七进六，卒 7 进 1，炮八平六，车 3 平 4，车四平三，炮 2 进 6，炮六退一，象 5 进 7，车三退一，车 8 退 1，帅四退一，卒 7 平 6，炮六平二，炮 2 平 8，仕五进四，车 4 进 1，车九平七，炮 8 进 1，帅四进一，车 4 进 3，仕六进五，炮 9 平 3，黑棋优势。

19. 马七进五　车 8 进 1

倘若炮 7 平 2，车九平七，车 3 进 5，相五退七，前炮平 7，车四退六，车 8 退 3，马五进六，炮 7 平 3，马六进八，炮 3 退 4，车四进二，炮 2 平 3，相七进九，车 8 平 2，帅五平四，将 5 平 4，车四平六，后炮平 4，车六平七，炮 3 退 3，车七进四，对攻之下各有顾忌。

20. 仕五退四　炮 7 平 2　　**21.** 车九平七　车 3 进 5

22. 相五退七　前炮平 7

23. 相七进五　车 8 退 4（图 254）

24. 车四退四　……

倘若仕六进五，炮 7 平 9，炮五平一，车 8 平 5，马五进七，

车5进2，炮一退四，车5平9，车四平九，车9平3，车九平八，车3进2，仕五退六，车3退4，车八进一，和棋之势。

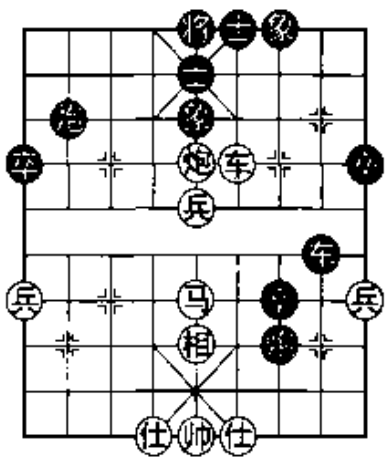

图254

24. ……　　炮2进7
25. 仕六进五　炮2平1
26. 马五退三　卒7进1
27. 车四平三　车8平2
28. 仕五进四　车2退1
29. 车三进四　车2平5
30. 炮五平一　车5进3
31. 仕四进五

（平淡之势）

点评：红棋新着虽然没有遭到毁灭性打击，但是攻势偏弱。

第67局　兵渡楚河对象位车冲卒兑兵

1. 炮二平五　马8进7
2. 马二进三　马2进3
3. 车一平二　车9平8
4. 兵七进一　卒7进1
5. 车二进六　炮8平9
6. 车二平三　炮9退1
7. 兵五进一　士4进5
8. 兵五进一　炮9平7
9. 车三平四　卒7进1
10. 马三进五　卒7进1
11. 马五进六　象3进5
12. 马六进七　车1平3
13. 马七退五　车8进8
14. 马八进七　卒3进1
15. 兵七进一　马7进5
16. 兵五进一（图255）……

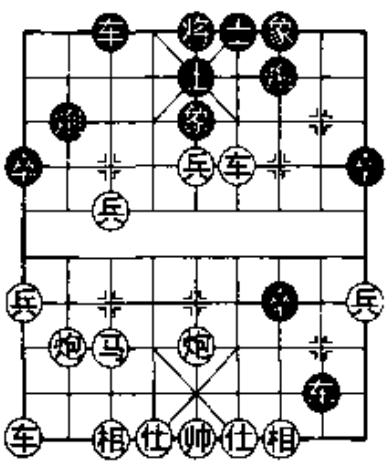

图255

2003年全国象棋大师冠军赛，象棋大师徐健秒抛出最新布局

飞刀！

16. ……　　炮 7 进 8

17. 仕四进五　车 3 进 4

18. 炮八退一　……

退炮打车，为边车保马打开通道，佳着！

18. ……　　车 8 进 1

19. 车九进二　炮 7 平 4

20. 仕五退四（图 256）　……

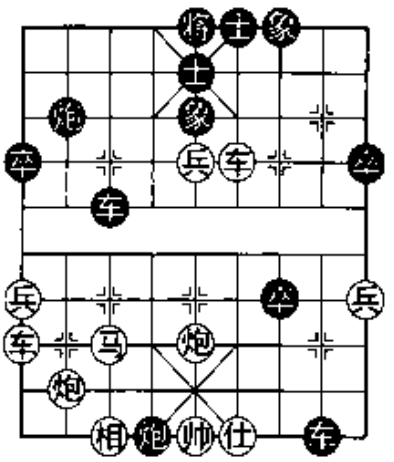

图 256

图 256 形势之下，黑棋有炮 4 退 2 与炮 4 退 1 两种选择。

（一）炮 4 退 2

（2003 年 8 月 4 日徐健秒与王斌之战）

20. ……　　炮 4 退 2

21. 马七退六　炮 4 进 1

22. 兵五进一　象 7 进 5

23. 车九平八　炮 4 平 7（图 257）

倘若炮 2 平 3，车八进七，炮 3 退 2，车四平五，车 3 平 6，帅五进一；红棋优势。

24. 马六进七　……

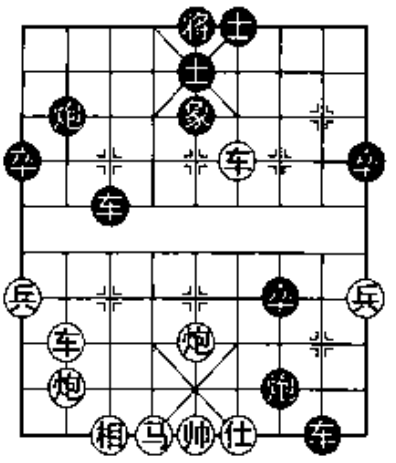

图 257

稳健！倘若车八进五，炮 7 进 1，仕四进五，炮 7 平 4，仕五退四，以下黑棋有两种选择：①炮 4 退 1，帅五平六，炮 4 退 8，炮八平五，车 3 平 4，帅六平五，炮 4 平 3，车八退一，车 8 退 7，车四平七，炮 3 平 4，车八进一，红胜。②炮 4 退 9，车八平五，车 8 退 2，炮五进六，车 3 进 5，帅五进一，车 3 退 1，帅五退一，炮 4 进 1，车四平九，车 3 进 1，帅五进一，车 8 平 3，炮五平四，炮 4 平 5，帅五平四，卒 7 进 1，车九进三，后车退 7，炮四平一，前车退 1，仕四进五，卒 7 进 1，帅四进一，前车退 1，车五退五，

炮5进5，车九平七，车3退7，炮一进一，士6进5，炮一平七，红胜。

24. …… 炮2平4 **25.** 车四平六 炮7进1

26. 帅五进一 炮4退2 **27.** 车八进七 车3平5

28. 马七进六 ……

似可马七进八，以下黑棋有两种选择：①车8退4，马八退六，车5进2，马六进七，车5进1，相七进五，象5退3，相五退七，红棋胜势。②炮7平3，马八进七，车5进3，帅五进一，车8退2，帅五退一，车8平3，炮八平六，炮3退6，炮六进八，炮3退3，车八退二，红棋优势。

28. …… 车8退4 **29.** 车六进二 车8平5

30. 车八平七 后车平8

倘若前车平4，炮八进八，红胜。

31. 车七退二

（红胜）

点评：飞刀奏功，重演此局黑棋宜谨慎。

（二）炮4退1

（2005年1月18日洪智与于幼华之战）

20. …… 炮4退1（图258）

于幼华在2005年第25届“五羊杯”象棋冠军赛抛出改进型最新布局飞刀！

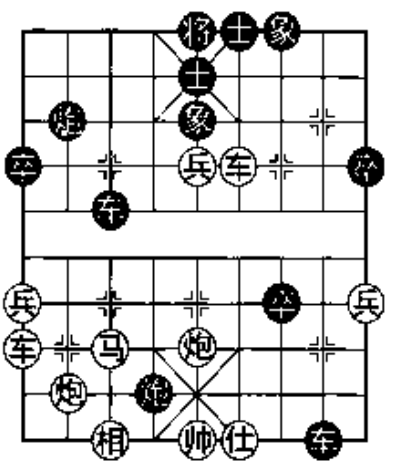

图258

21. 兵五进一 象7进5

22. 车九平八 车8退2

另有两种选择：①炮2进6，车四平六，车3退4，车六退五，卒7进1，车八退一，卒7平6，炮五进一，车8退6，车六进一，车8平6，车八进六，红棋优势。②炮2平4，车四平六，车3平5，车八进七，后炮退2，炮五退一，车8退2，马七进八，车8平2，车六退五.

车5进1，炮八平九，车2进2，车六退一，红棋优势。

23. 车四平五　炮2进6　　**24.** 炮五进五　……

一剑封喉！

24. ……　　将5平4

倘若士5退4，炮五平六，士6进5，车五进二，将5平6，车五进一，将6进1，车八进六，将6进1，车五平四，红胜。

25. 车八进七　将4进1　　**26.** 车八退一　将4退1

27. 炮五平三

（双杀红胜）

点评："退一步炮"的飞刀依然出师未捷，从而使这一战术被束之高阁。

第68局　兵渡楚河对象位车冲卒兑兵

1. 炮二平五　马8进7　　**2.** 马二进三　车9平8

3. 车一平二　马2进3　　**4.** 兵七进一　卒7进1

5. 车二进六　炮8平9　　**6.** 车二平三　炮9退1

7. 兵五进一　士4进5　　**8.** 兵五进一　炮9平7

9. 车三平四　卒7进1　　**10.** 马三进五　车8进8

11. 马八进七　卒7进1　　**12.** 马五进六　象3进5

13. 马六进七　车1平3　　**14.** 前马退五　卒3进1

15. 兵七进一　马7进5　　**16.** 兵五进一　炮7进8

17. 仕四进五　车3进4　　**18.** 炮八退一　车8进1

19. 车九进二　象5退3（图259）

2005年全港中国象棋团体赛，国际特级象棋大师梁达民抛出最新布局飞刀！在上局因中兵换象从而打开缺口，所以退象应运而生，既可避免小兵换象又可防右翼因空虚而遭到攻击。

20. 炮八平七　车3平4

车3平8威力更大。

21. 车九平八　车4进4（图260）

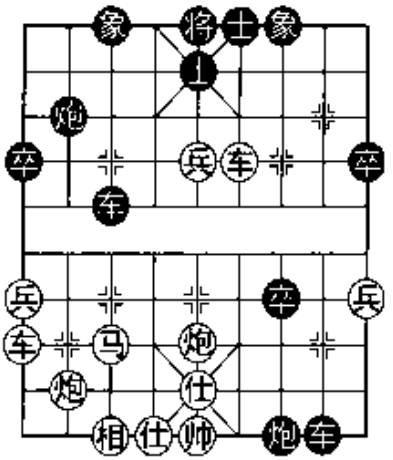

图 259

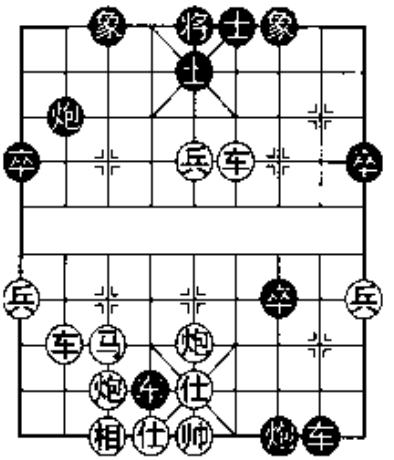

图 260

图 260 形势之下，红棋有炮七进八与车八进五两种选择。

（一）炮七进八

（2005 年 2 月 27 日中国香港黄颖颐与梁达民之战）

22. 炮七进八　……

稳健可车八进五。

22. ……　炮 7 平 4

23. 仕五退四　炮 4 平 6

炮碾丹砂。

24. 车四退六　车 8 退 2（图 261）

25. 炮五进六　……

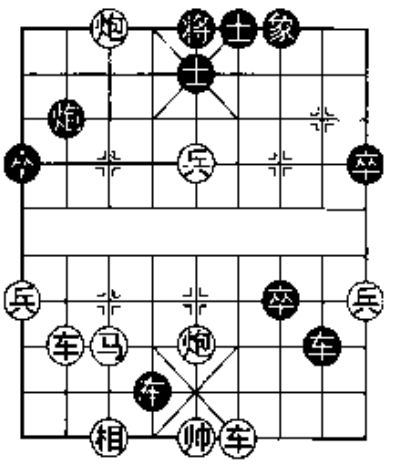

图 261

倘若马七进六，车 8 进 1，马六退七，将 5 平 4，车四进四，车 8 进 1，车四退四，车 8 退 2，炮五平四，卒 7 平 6，车八进四，卒 6 进 1，车八平六，车 4 退 5，兵五平六，炮 2 平 6，车四平三，炮 6 平 5，炮七退四，卒 6 进 1，炮七平六，将 4 平 5，马七进六，车 8 平 5，帅五平六，车 5 退 3，炮六平八，卒 6 平 5，车三进一，车 5 平 3，相七进九，车 3 进 4，炮八平六，卒 5 进 1，帅六平五，车 3 平 7，黑胜。

25. ……　将 5 进 1

26. 车四进六　车 8 进 2

27. 车四退六　车 8 退 6

28. 车八进四　……

似可兵五进一，象 7 进 5，炮七退六，车 4 退 2，炮七平三，车 4 平 7，车四进九，车 8 平 5，马七退五，炮 2 进 4，相七进五，车 5 平 4，各有顾忌。

28. ……　　车 8 进 4　　**29.** 马七进六　……

弃马是无奈之策。

29. ……　　车 4 退 3　　**30.** 车四进七　车 4 平 5

31. 帅五平四　车 5 进 3

（黑胜）

点评：飞刀看似平凡，实则堪称神奇。

（二）车八进五

22. 车八进五（图 262）　车 4 平 3

23. 兵五平六　象 7 进 5

24. 车八平七　炮 7 退 2

25. 仕五退四　……

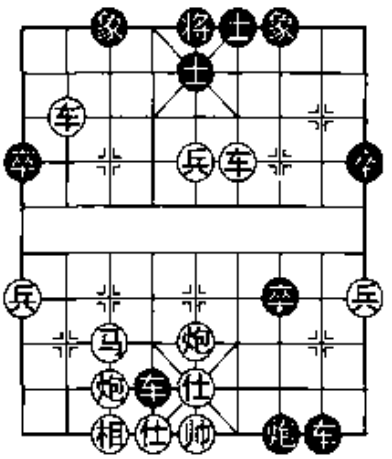

图 262

倘若车四退六，车 8 平 6，帅五平四，车 3 退 1，车七退五，炮 7 平 3，和棋。

25. ……　　车 3 退 1

26. 车七退五　炮 7 平 3

27. 兵六进一　炮 3 退 3

28. 兵六进一　车 8 退 4

倘若错走炮 3 平 5，炮五进五，士 5 进 6，车四平七，象 3 进 1，车七进二，绝杀红胜。

29. 车四平七　象 3 进 1　　**30.** 车七平五

（红棋稍优）

点评：红棋赢棋难而输棋也难。

第 69 局　兵渡楚河对象位车冲卒兑兵

1. 炮二平五　马 8 进 7　　**2.** 马二进三　车 9 平 8

3. 车一平二　马 2 进 3　　**4.** 兵七进一　卒 7 进 1

5. 车二进六　炮 8 平 9
6. 车二平三　炮 9 退 1
7. 兵五进一　士 4 进 5
8. 兵五进一　炮 9 平 7
9. 车三平四　卒 7 进 1
10. 马三进五　车 8 进 8
11. 马八进七　卒 7 进 1
12. 马五进六　象 3 进 5
13. 马六进七　车 1 平 3
14. 前马退五　卒 3 进 1
15. 兵七进一　马 7 进 5
16. 兵五进一　炮 7 进 8
17. 仕四进五　车 3 进 4
18. 炮八退一　车 8 进 1
19. 车九进二　象 5 退 3（图 263）

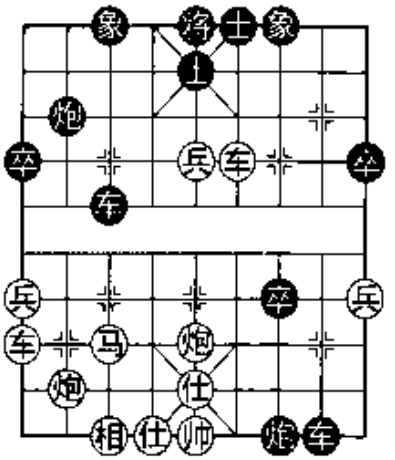
图 263

图 263 形势之下，红棋有兵五平六与车九平八两种选择。

（一）兵五平六

（2005 年 3 月 5 日黎德志与张申宏之战）

20. 兵五平六　……

广州著名棋手黎德志抛出探索性新着。

20. ……　炮 2 平 5

红棋分兵叫将的目的是希望黑棋象 3 进 5 则车九平八，象 7 进 5 则兵六进一，可是疏忽了黑炮平中叫杀，从而招致无穷后患。

21. 帅五平四　车 3 平 5
22. 炮八进八　象 3 进 1（图 264）
23. 炮五进五　……

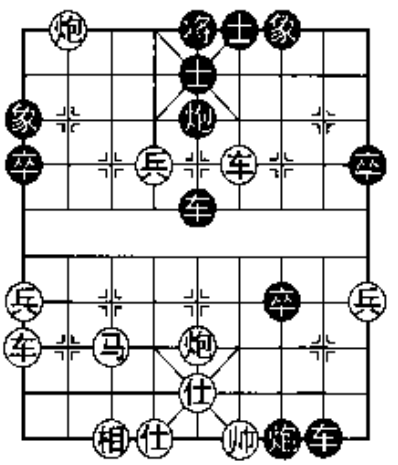
图 264

如马七进五，炮 7 平 4，帅四进一，车 5 平 8，炮五平二，炮 5 平 6，车四进一，士 5 进 6，黑棋胜势。

23. ……　车 5 退 2

似可象7进5，马七进五，炮7平4，帅四进一，车5平8，车九平七，象1进3，车七平一，后车进4，帅四进一，后车平5，绝杀黑胜。

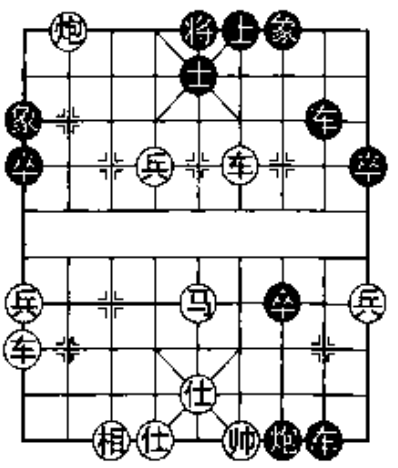
图265

24. 马七进五　车5平8（图265）

似应炮7平4，帅四进一，车5平8，黑棋胜势。

25. 车九平七　……

错失良机！似应帅四平五，炮7退1，车四退六，卒7平6，车九平三，炮7平9，马五退四，前车退1，炮八退八，前车退5，车三平六，风暴过后红棋前景光明。

25. ……　炮7平4　　**26.** 帅四进一　后车进6

27. 帅四进一　后车退1　　**28.** 帅四退一　炮4退1

29. 仕五退六　……

倘若马五退六，后车平3，红棋也要丢车。

29. ……　后车进1　　**30.** 帅四进一　前车平6

31. 帅四平五　车6退6　　**32.** 车七进七　士5退4

33. 车七退三　象1退3

精妙！暗伏杀机！

34. 车七进三　车6进4

（黑胜）

点评：红棋“分兵叫将”弄巧成拙，遭到黑棋猛烈反击。

（二）车九平八

（2005年6月8日孙继浩与武汉王斌之战）

20. 车九平八（图266）　……

出车兑炮是探索性新着！

20. ……　炮2进6　　**21.** 车八退一　车3进3

22. 兵五平六　象7进5　　**23.** 兵六进一　……

冲兵寻求对杀。

23. ……　　车 3 进 2

24. 帅五平四　……

倘若仕五进六，炮 7 平 4，帅五进一，炮 4 退 7，黑棋亦胜势。

24. ……　　炮 7 平 4

25. 帅四进一　车 8 退 1

26. 帅四进一　卒 7 进 1

倘若错走将 5 平 4，兵六进一，将 4 进 1，车四平六，士 5 进 4，车六进一，将 4 进 1，车八平六，绝杀红胜。

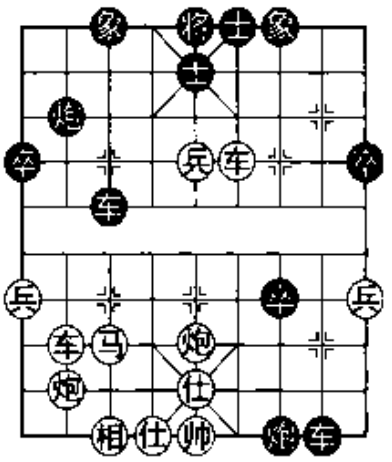

图 266

27. 炮五平三　车 8 退 1

28. 车四平三　炮 4 平 7（黑胜）

点评："出车兑炮"造成丢子，难以抵挡黑棋攻势。

第 70 局　兵渡楚河对象位车冲卒兑兵

1. 炮二平五　马 8 进 7

2. 马二进三　车 9 平 8

3. 车一平二　卒 7 进 1

4. 车二进六　马 2 进 3

5. 兵七进一　炮 8 平 9

6. 车二平三　炮 9 退 1

7. 兵五进一　士 4 进 5

8. 兵五进一　炮 9 平 7

9. 车三平四　卒 7 进 1

10. 马三进五　卒 7 进 1

11. 马五进六　车 8 进 8

12. 马八进七　象 3 进 5

13. 马六进七　车 1 平 3

14. 前马退五　卒 3 进 1

15. 兵七进一　马 7 进 5

16. 兵五进一　炮 7 进 8

17. 仕四进五　车 3 进 4

18. 炮八退一　车 8 进 1

19. 车九进二　象 5 退 3

20. 炮八平七　车 3 平 8（图 267）

2005 年全国象棋甲级联赛，象棋大师尚威抛出最新布局飞刀！

2006 年 1 月 2 日首届中国海南"天尊杯"象棋大奖赛，海南严世军与广西陈应贤之战：车 3 平 5，车九平八，炮 2 进 2，炮七

进八，炮 7 退 2，仕五退四，炮 7 平 9，马七进五，车 5 平 8，马五退三，炮 2 平 5，炮五平一，前车退 4，炮七退四，后车退 2，车八进七，士 5 退 4，炮七进四，士 4 进 5，炮七退五，士 5 退 4，车八退四，前车平 5，马三退五，车 8 进 2，兵五平六，车 5 平 3，炮一平五，士 6 进 5，车四平五，将 5 平 6，车五退一，车 3 平 6，马五进三，红胜。

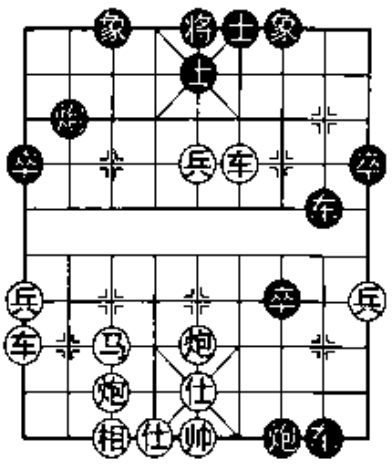

图 267

图 267 形势之下，红棋有炮七进八与车九平八两种选择。

（一）炮七进八

（2005 年 4 月 9 日赵国荣与尚威之战）

21. 炮七进八 ……

炮轰底象，势在必然。

21. …… 炮 2 进 7

赵国荣是全攻型棋手，进炮沉底，相当精妙！

22. 车四退五 ……

倘若马七退八，炮 7 平 4，车四退六，炮 4 平 6，仕五退四，后车平 6，炮五平四，卒 7 进 1，黑棋胜势。

22. …… 后车平 5

如炮 7 平 4，仕五退四，炮 4 平 6，马七退八，炮 6 平 3，帅五进一，后车平 2，炮七退八，车 2 进 5，车九平六，车 2 退 1，炮七平六，相互搏杀，胜负难料。

23. 马七退八 炮 7 平 4 **24.** 仕五退四 炮 4 平 2

25. 帅五进一 车 5 平 3

借叫杀之机夺吃一子。

26. 车九退一 车 3 退 4 **27.** 兵五平六 象 7 进 5

倘若将 5 平 4，车四进八，将 4 进 1，炮五平六，士 5 进 4，车四退一，将 4 退 1，兵六进一，绝杀红胜。

28. 车九平八 ……

似应相七进九，坚守为宜。

28. …… 炮 2 平 6（图 268）

29. 兵六平五 ……

倘若兵六进一，炮 6 平 5，炮五退二，车 3 进 9，炮五平四，车 8 平 6，车四退一，车 3 平 6，兵六进一，士 5 退 4，黑棋胜势。

29. …… 炮 6 平 5

献炮精妙！

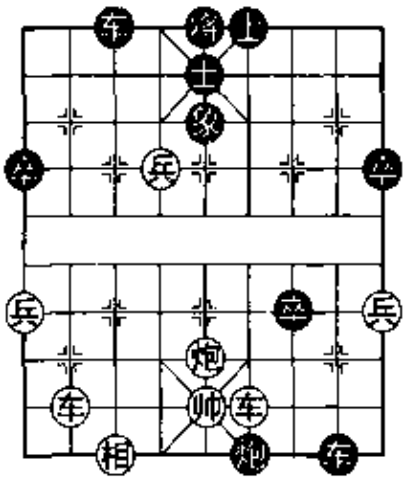

图 268

30. 炮五进五 ……

倘若炮五退二，车 3 进 9，炮五平四，车 8 平 6，车四退一，车 3 平 6，兵五进一，士 5 退 4，车八进二，车 6 退 3，黑棋胜势。

30. …… 士 5 退 4

31. 相七进五 卒 7 进 1

稳健可车 3 进 2。

32. 炮五平三（图 269） 炮 5 平 7

简明！似可炮 5 退 2，炮三平九，炮 5 平 2，车八进一，车 3 进 8，帅五进一，车 8 平 5，帅五平六，车 5 退 6，炮九进二，将 5 进 1，黑棋胜势。

33. 炮三退七 车 8 平 7

34. 车四进八 将 5 平 6

35. 相五退三 车 3 进 3

36. 车八进一 车 3 平 5

37. 车八平五 车 5 平 7

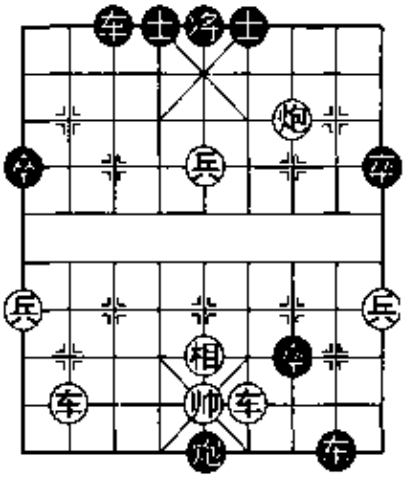

图 269

保卒是取胜佳着，倘若兑车则和棋。

38. 车五进七 将 6 进 1

39. 车五退七 卒 1 进 1

40. 兵一进一 车 7 进 2

41. 帅五退一 车 7 平 9

弃卒吃兵，必胜之势！

42. 车五平三 车 9 平 5

43. 帅五平六 将 6 平 5

44. 车三平六　卒9进1

（黑棋胜势，余略）

点评："炮轰底象"遭到黑棋猛烈炮火反击。由于这盘棋的名人效应，后来者多退避三舍。但有少年棋手无知者无畏依然踏阵前行，有新的飞刀出鞘，请看下局。

（二）车九平八

（2005年8月6日连泽特与范珠周之战）

21. 车九平八　……

2005年全国少年象棋赛，新疆少年棋手连泽特抛出最新布局飞刀战术！

21. ……　炮2进2（图270）

暗伏诱敌深入的佳着！

22. 炮七进八　……

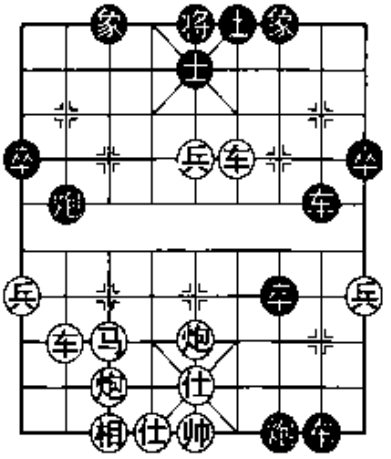

图270

另有两种选择：①车八进一，炮2平6，车八平三，炮7平4，仕五退四，炮4平6，车四平三，前炮平3，帅五进一，炮6平2，炮七平八，后车平3，后车退三，车3进3，后车平二，车3进1，帅五退一，炮3平8，黑棋优势。②车八进二，炮2平6，以下红棋有两种选择：一是，车八平四，炮7平4，仕五退四，炮6进5，后车平七，炮6退1，帅五进一，炮6平3，马七进六，象3进1，黑棋胜势。二是，炮五进三，炮6进2，炮五退一，炮7平4，仕五退四，炮4平6，炮七平四，以下变化十分复杂，胜负难料。

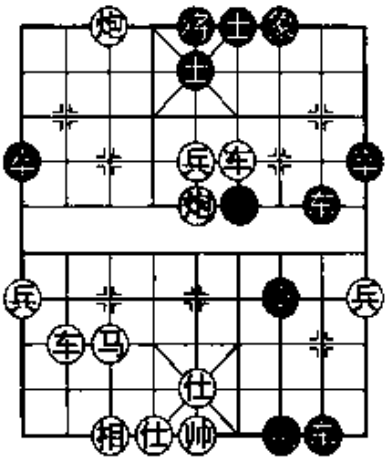

图271

22. ……　炮2平6

表面拦车，实则暗藏杀机！

23. 炮五进三（图271）　……

倘若炮七平九，炮6进5，帅五平四，炮7平4，帅四进一，炮4退1，

仕五退六，后车进4，黑棋捷足先登。

另如炮五平四，炮7退2，炮四退二，炮7平2，黑棋优势。

23. ……　　炮6进5

另有绝妙杀着：卒7进1，仕五进六，卒7平6，炮五平二，卒6进1，绝杀黑胜。

24. 帅五平四　后车平5（图272）

25. 车八进七　……

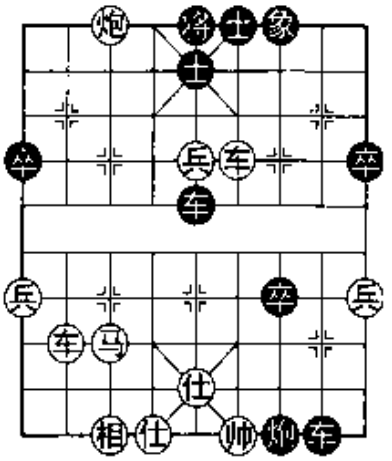
图272

另有两种选择：①马七进五，炮7平4，帅四进一，车5进2，相七进五，卒7进1，仕五退六，车5平3，相五进七，车8退1，帅四退一，车3退1，车八平三，车8进1，帅四进一，车3进3，仕六进五，车8退1，帅四退一，车8平5，黑胜。②炮七平九，炮7平4，帅四进一，卒7进1，车八进七，炮4退9，车四平三，车5平6，仕五进四，卒7平6，帅四平五，卒6进1，帅五进一，车8退2，绝杀黑胜。

25. ……　　炮7平4

解杀还杀的佳着！

26. 帅四进一　卒7进1

有惊无险，从容冲卒。

27. 炮七退三　炮4退9　　**28.** 车四平二　车5平6

29. 仕五进四　车8平5

（黑胜）

点评：探索性新着难以抵挡黑棋的强劲反击。

第71局　兵渡楚河对象位车冲卒兑兵

1. 炮二平五　马8进7　　**2.** 马二进三　车9平8

3. 车一平二　卒7进1　　**4.** 车二进六　马2进3

5. 兵七进一　炮8平9　　**6.** 车二平三　炮9退1

7. 兵五进一　士4进5　　**8.** 兵五进一　炮9平7

9. 车三平四　卒7进1　　**10.** 马三进五　卒7进1

11. 马五进六　车8进8

12. 马八进七　象3进5

13. 马六进七　车1平3

14. 前马退五　卒3进1

15. 兵七进一　马7进5

16. 兵五进一　炮7进8

17. 仕四进五　车3进4

18. 兵五进一（图273）　……

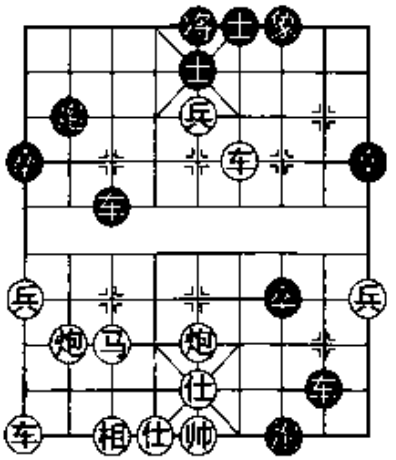

图273

2005年沈阳全国少年象棋赛，少年棋手原肃寒创出中兵换象探索性新着。

图273形势之下，黑棋有象7进5与车3进3两种选择。

（一）象7进5

18. ……　象7进5　　**19.** 炮八退一　车8退8

倘若车8进1，车九进二，炮7平4，仕五退四，炮4退2，马七退六，炮4进1，车九平八，炮2平3，车八进七，炮3退2，车四平五，车3平6，帅五进一，车6进5，马六进四，炮4退8，车八平七，象5退3，车五平二，象3进5，车二退六，车6平8，马四退二，红棋胜势。

20. 车九进二　炮7平9　　**21.** 仕五进六　卒7进1

22. 车九平八　……

如帅五进一，车3平2，炮八平六，车2进4，车四退五，炮2进5，黑棋有攻势。

22. ……　卒7进1（图274）

弃炮陷车的妙着！

23. 车八进五　车8进9

24. 车四退六　……

倘若帅五进一，炮9退1，车四退五，车3平4，黑棋优势。

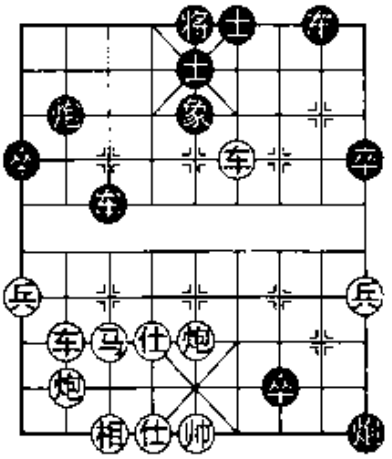

图274

24. ……　　车3平5

解杀妙着！

25. 仕六退五　……

倘若炮八平五，车8平6，帅五平四，车5平6，后炮平四，卒7进1，绝杀黑胜。

25. ……　　卒7进1

精妙！倘若炮9平6，仕五退四，卒7平6，仕六进五，卒6平5，马七退五，红棋优势。

26. 车四进一　车8退1　　**27.** 车四退一　卒7平6

28. 帅五平四　车5平6　　**29.** 仕五进四　车6进3

30. 帅四平五　车8平4

（余略，终局黑胜）

点评："中兵换象"是欲速则不达的缓攻，造成黑棋的强烈反击，所以"进攻的次序"不宜颠倒，此局的教训对青少年棋手颇有参考价值。

（二）车3进3

18. ……　　车3进3

车吃弃马展开搏杀。以下红如帅五平四，将5平4，车四平六，将4平5，车六平八，车8进1，车八进一，炮7平4，帅四进一，卒7进1，车八进二，炮4退9，兵五进一，将5进1，车八退一，炮4进1，黑胜。

19. 兵五平六　士5进4

20. 炮八进一　车3退1

21. 炮八进一　车3退1

22. 相七进九（图275）　车3平4

倘若车3平2，车九平七，车8进1，车四进二，红胜。

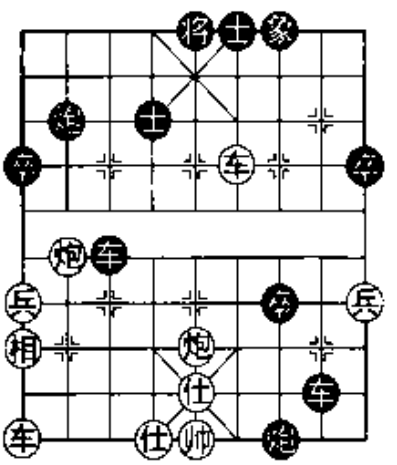

图275

23. 车九平七　车8平5

弃车救驾是唯一良策。

24. 仕六进五　炮7平3

25. 炮八退四　炮 3 退 8

26. 车四平九　车 4 进 1　　**27.** 炮八进四　卒 7 平 6

（黑棋稍优）

点评：“中兵换象”看似凶悍，实则缺少对红棋有力度的攻击。

第 72 局　兵渡楚河对象位车冲卒兑兵

“兵渡楚河”战术横空出世，恰逢网络大潮滚滚而来，网络成为各种新式武器的实验场，但是也难免泥沙俱下、鱼目混珠。倘若轻易把山寨版战术用于大型比赛的战场上，往往上演折戟沉沙的悲剧，但是有时山寨战术也颇有含金量！

1. 炮二平五　马 8 进 7　　**2.** 马二进三　车 9 平 8

3. 车一平二　马 2 进 3　　**4.** 兵七进一　卒 7 进 1

5. 车二进六　炮 8 平 9　　**6.** 车二平三　炮 9 退 1

7. 兵五进一　士 4 进 5　　**8.** 兵五进一　炮 9 平 7

9. 车三平四　卒 7 进 1　　**10.** 马三进五　卒 7 进 1

11. 马五进六　车 8 进 8

12. 马八进七　象 3 进 5

13. 马六进七　车 1 平 3

14. 前马退五　卒 3 进 1

15. 兵七进一　马 7 进 5

16. 兵五进一　炮 7 进 8

17. 仕四进五　车 8 进 1

18. 车九进二　车 3 进 4

19. 炮八退一（图 276）　……

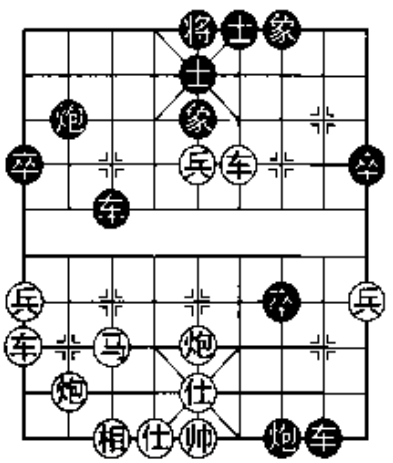

图 276

图 276 形势之下，黑棋有车 3 平 5 与车 8 退 5 两种选择。

（一）车 3 平 5

（2003 年 10 月 29 日唐建华与俞云涛之战）

19. ……　　车 3 平 5

2003年10月29日全国象棋个人赛，杭州著名棋手俞云涛抛出最新布局飞刀！这种战术当时在网络上时而可见。

20. 车九平八　炮2进6

倘若炮2平4，兵五进一，象7进5，车八进七，炮4退2，马七进六，炮7平4，仕五退四，前炮退1，车八退三，车8退4，车四平五，车5退1，马六进五，车8平5，帅五进一，卒7进1，炮八进一，前炮退1，马五进七，卒7平6，车八平六，卒6平5，相七进五，前炮平3，炮八进七，炮4进2，马七进九，红棋优势。

21. 兵五进一　象7进5　　**22.** 车八进七　……

先打将再锁车，运子次序很重要。

22. ……　士5退4　　**23.** 车八退四　炮7退2

24. 仕五退四　……

倘若车四退六，车8平6，仕五退四，车5进1，车八退一，车5退1，马七进六，炮7进2，仕四进五，炮2平4，车八进三，士6进5，炮五平八，象5退3，炮八平五，象3进5，各有顾忌。

24. ……　车8退5

倘若车5进1，车四退二，车5退2，马七进六，车5进3，车八退四，红优。

25. 车八平五　……

似可马七进六，士6进5，车八平五，车8平5，马六进七，车5进1，车四平一，炮7平9，车一平三，炮2平4，帅五进一，卒7进1，车三退四，炮9平5，帅五平六，红棋稍优。

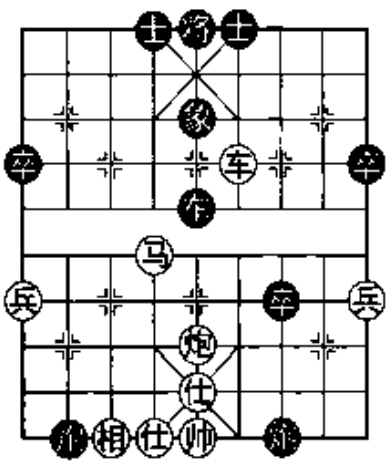

图277

25. ……　车8平5

26. 马七进六　炮7进2

27. 仕四进五　炮2进1（图277）

28. 帅五平四　……

如车四平八，炮2平1，车八退六，士6进5，车八平九，车5平4，马六退七，车4平8，马七进五，炮7

平9，帅五平四，车8进5，帅四进一，车8退4，黑棋弃子有攻势。

28. ……　　士6进5　　**29.** 炮五平八

（相互对攻，终局黑胜）

点评：黑棋“平中车”属于早期山寨版新战术，尚待完善改进，故其后陷于沉寂。重演此阵谨慎为宜。

（二）车8退5

（2009年8月15日徐伟康与李汉光之战）

19. ……　　车8退5

这是2009年广东省象棋锦标赛上，广东顺德李汉光抛出的网络山寨版战术。

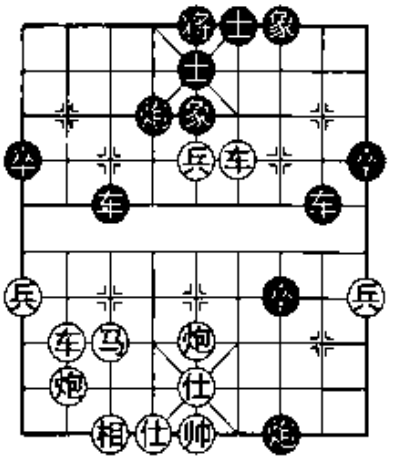

图278

20. 车九平八　炮2平4（图278）

倘若炮7平9，车八进五，车8进5，仕五退四，象5退3，车八退五，卒7平6，炮八平七，车3平7，车八进七，车8退1，仕四进五，车7进5，仕五退四，车7退3，仕四进五，车8进1，仕五退四，卒6平5，车八平七，士5退4，马七进五，车7平5，车七平八，车8退5，仕四进五，车8平3，车四进二，车3进4，帅五平四，士6进5，兵五进一，红胜。

21. 炮八平七　……

似可车四进二，象5退3，兵五平六，炮4平5，兵六进一，炮7平9，兵六平五，车8进5，仕五退四，车8退7，仕四进五，车8平5，帅五平四，将5平4，炮八平六，红胜。

21. ……　　车3平5　　**22.** 车八进一　炮7平9

23. 马七进五　车5平7　　**24.** 炮七进六　……

明显的软着！似可兵五进一，车8进5，仕五退四，象7进5，帅五进一，车7平3，车八进六，炮4退2，炮七平六，车3进4，炮五进五，士5进6，炮五退二，车8退1，马五退四，炮9退1，车四平五，士6进5，车五平二，将5平6，车二退五，红胜。

24. ……　　车 8 进 5

25. 车四退六　卒 7 平 6

26. 兵五进一（图 279）　车 8 平 6

如卒 6 平 5，兵五平六，车 8 退 5，车四进五，车 7 进 5，车四退五，卒 5 进 1，车八进六，士 5 退 4，炮七进二，士 4 进 5，炮七退一，士 5 退 4，兵六进一，车 7 退 8，车四进九，将 5 平 6，车八平六，红胜。

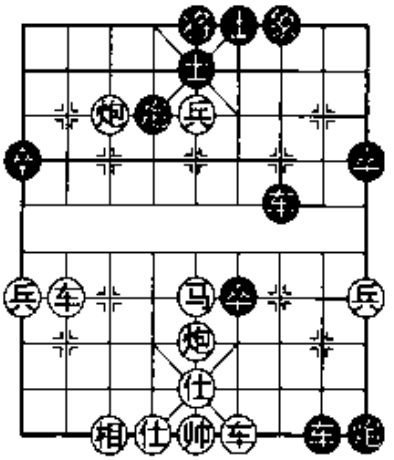

图 279

27. 帅五平四　车 7 进 5

28. 帅四进一　炮 4 进 6

小卒直捣九宫，红棋危险！

29. 仕五进六　卒 6 进 1

30. 帅四平五（图 280）　卒 6 平 5

错失良机！似可车 7 退 1，帅五退一，将 5 平 4，炮七退六，车 7 进 1，帅五进一，卒 6 平 5，帅五进一，象 7 进 5，帅五退一，车 7 退 1，帅五退一，车 7 退 2，车八进六，将 4 进 1，马五退六，车 7 进 3，帅五进一，车 7 退 1，帅五退一，车 7 平 4，车八退一，将 4 退 1，炮七平八，车 4 退 1，仕六进五，车 4 平 3，黑棋优势。

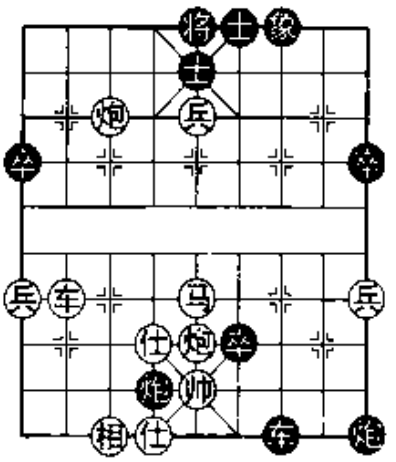

图 280

31. 帅五平六　象 7 进 5

32. 炮七退五　车 7 平 5

倘若卒 5 平 4，帅六进一，车 7 平 4，帅六平五，炮 9 平 3，帅五退一，车 4 退 2，车八进六，士 5 退 4，车八退三，红棋优势。

33. 马五退三　炮 9 退 2

倘若卒 5 平 4，帅六进一，车 5 平 4，帅六平五，炮 9 退 2，马三进五，炮 9 平 3，马五退七，车 4 平 3，马七进五，象 5 退 3，帅五退一，红棋亦优。

34. 仕六退五　车 5 平 7

35. 马三退一　车 7 退 1

速败！似可车7退6，炮七平一，车7平3，车八退二，车3平4，仕五进六，卒5平4，帅六平五，车4平8，车八进二，车8进5，帅五退一，卒4进1，帅五平四，车8平9，炮一进四，车9平8，炮一平五，将5平4，车八平六，将4平5，炮五退六，卒4进1，炮五进二，卒4平3，车六平五，红棋优势，黑棋尚有一线和棋之望。

36. 炮七平一　车7平9　　**37.** 炮一进四　车9平7

38. 炮一平五

（红胜）

点评：网络山寨版战术多是鼠标一点的随心所欲之作，倘若模仿请慎重！

第73局　兵渡楚河对象位车冲卒兑兵

2003年12月14日第11届亚洲象棋名手邀请赛，著名象棋大师黄海林后手应战越南著名棋手赖俊英，抛出最新布局飞刀，以惊险复杂之阵快速取胜，留下经典！

1. 炮二平五　马8进7　　**2.** 马二进三　车9平8

3. 车一平二　马2进3　　**4.** 兵七进一　卒7进1

5. 车二进六　炮8平9　　**6.** 车二平三　炮9退1

7. 兵五进一　士4进5　　**8.** 兵五进一　炮9平7

9. 车三平四　卒7进1　　**10.** 马三进五　卒7进1

11. 马五进六　车8进8　　**12.** 马八进七　象3进5

13. 马六进七　车1平3　　**14.** 前马退五　卒3进1

15. 兵七进一　马7进5　　**16.** 兵五进一　炮7进8

17. 仕四进五　车3进4　　**18.** 炮八退一　车8退8

黄海林飞刀出鞘！

退车底线，看似平淡实则后发制人，构思巧妙。

19. 兵五进一（图281）　……

误中飞刀，跌落陷阱！

19. ……　象7进5

倘若车3进3，兵五平六，象7进5，车四平九，车3退7，兵六平五，卒7平6，前车平五，炮7平4，帅五平六，车8进9，仕五退四，车8平6，炮五退二，炮2进4，车五平四，车3平4，兵五平六，炮2平5，车四平六，红棋胜势。

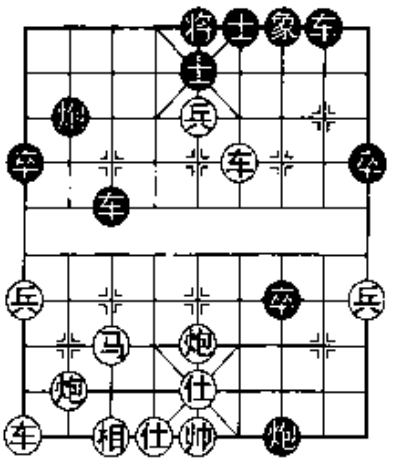

图281

20. 车四平八　炮2平4

倘若车8进9，车八进一，炮7平4，仕五退四，炮4平1，帅五进一，车3平4，马七进五，车4进2，车八进二，车4退6，车八平六，将5平4，炮八平六，车8退4，马五进四，车8平5，马四退三，车5平7，有车杀无车，黑棋亦优。

21. 车九进二　炮7平9

红棋右翼空虚，呈现危机。

22. 仕五进六　……

倘若车八进三，炮4退2，马七进五，车8进9，仕五退四，车8退7，仕四进五，卒7平6，炮五平二，卒6平5，车九平三，车3进5，黑棋优势。

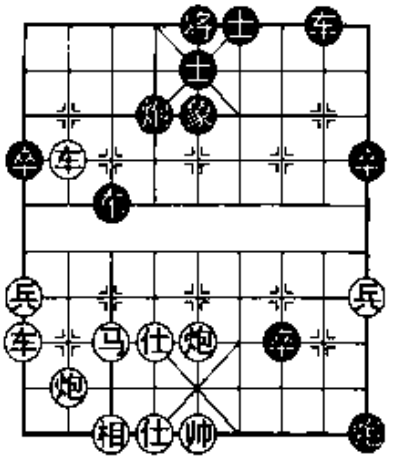

图282

22. ……　卒7进1（图282）

倘若炮9退1，车八平四，车8进9，帅五进一，炮9平2，车九平八，车3平8，炮五进一，后车进4，帅五进一，后车退1，帅五退一，后车平9，车八进七，炮4退2，车八平六，将5平4，车四平六，将4平5，帅五平六，车8退5，炮五进三，车8平2，黑棋亦胜势，但不及实战精彩。

23. 车八进三　……

倘若帅五进一，炮9平3，车九平八，卒7平6，红棋也难抵挡。

23. ……　炮4退2　　**24.** 炮八平六　车3平5

25. 炮六进八　……

倘若帅五进一，卒7平6，马七进六，炮9平3，炮六平九，卒6平5，马六退五，炮3退1，黑棋亦胜势。

25. ……　车8进9　　26. 帅五进一　车8退1

27. 帅五退一　士5退4　　28. 马七进六　……

倘若仕六进五，车8进1，仕五退四，卒7平6，黑棋亦胜势。

28. ……　卒7进1　　29. 仕六进五　卒7进1

（绝杀黑胜）

点评：一剑封喉的飞刀战术令棋界震撼。

第74局　兵渡楚河对象位车冲卒兑兵

中炮急冲中兵战术以其凶悍的攻击特性得到棋手们的青睐，是几十年的主流布局。但这一战术受到屏风马抵抗性能不断完善的冲击，曾一度处于低潮状态。近年来，随着互联网的发展，各种新式布局被应用于大型比赛，使急冲战术向纵深发展，新战术不断涌而令人目不暇接。

1. 炮二平五　马8进7　　2. 马二进三　车9平8

3. 车一平二　卒7进1　　4. 车二进六　马2进3

5. 兵七进一　炮8平9　　6. 车二平三　炮9退1

7. 兵五进一　士4进5　　8. 兵五进一　炮9平7

9. 车三平四　卒7进1　　10. 马三进五　卒7进1

11. 马五进六　车8进8　　12. 马八进七　象3进5

13. 马六进七　车1平3　　14. 前马退五　卒3进1

15. 兵七进一　……

“冲七兵”最早是网络中的战法，然后被搬上大型比赛的主战场。

15. ……　马7进5　　16. 兵五进一　炮7进8

17. 仕四进五　车3进4　　18. 炮八退一　车8退8

似拙实佳的好棋。

19. 车九进二（图283）　……

苗利明抛出最新布局飞刀！

19. ……　炮7平9　　20. 车九平八　炮2平4

倘若错走卒7平6，车八进五，车8进9，仕五退四，象5退3，车八退五，炮9平6，车四退三，炮6退1，帅五进一，炮6平2，兵五平六，将5平4，车四平六，车8退7，兵六平七，士5进4，炮五平六，车8平5，车六平五，车3平4，车五进四，象7进5，炮六进二，炮2平3，车八进三，象5进3，车八退四，红棋胜势。

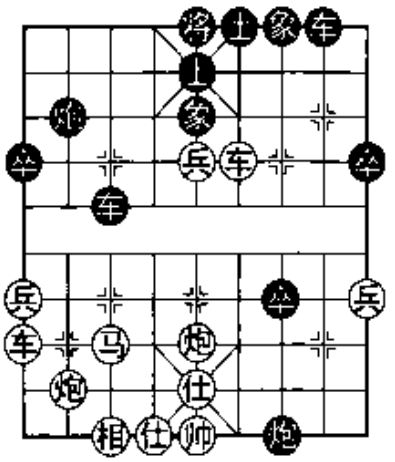
图283

21. 兵五进一（图284） ……

图284形势之下，黑棋有象7进5与车8进9两种选择。

（一）象7进5

（2004年2月18日苗利明与汪洋之战）

21. ……　　象7进5

22. 仕五进六　卒7进1（图285）

23. 帅五进一 ……

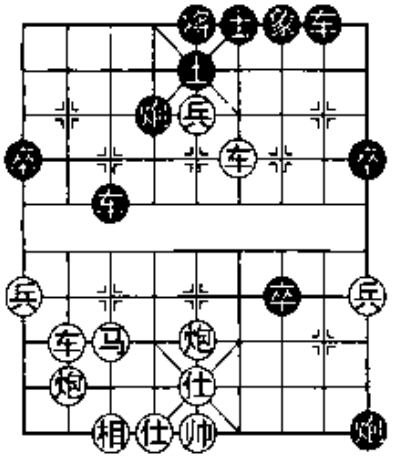
图284

红王逃驾反而不安全。似可车八进七，炮4退2，炮八平六，车3平5，炮六进八，士5退4，车八退四，车8进9，帅五进一，车8退1，帅五退一，车5进3，相七进五，卒7进1，车八平四，卒7进1，后车退五，卒7平6，帅五平四，士4进5，车四平九，车8退2，马七进八，红棋稍优。

23. ……　　炮9平3

左炮右移打相，机动灵活！

24. 车八进七　炮4退2

25. 车八退三　车8进9

26. 车八平五 ……

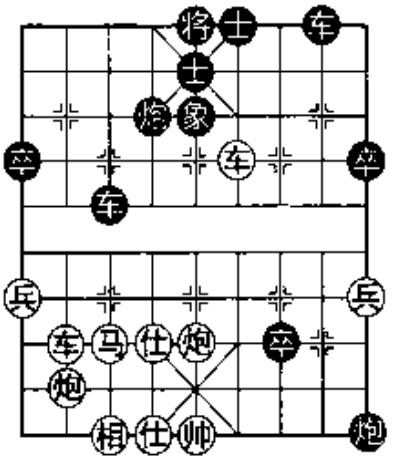
图285

倘若炮八平七，车 3 平 5，马七进六，卒 7 平 6，车四退四，车 8 平 5，帅五平六，后车进 3，黑棋大优。

26. ……　　车 3 平 2　　**27.** 炮八进三　……

似可炮五进五，士 5 进 6，帅五进一，炮 4 进 2，炮八平六，车 2 平 3，相互对攻，胜负难料。

27. ……　　车 8 退 1　　**28.** 车四退五　车 8 平 6

29. 帅五平四　卒 7 平 6　　**30.** 帅四平五　卒 6 平 5

精妙兑车小卒吃回失子。

31. 帅五进一　象 5 退 7　　**32.** 炮八平二　车 2 平 8

33. 炮二平五　炮 4 进 2

攻守兼备的佳着！

34. 马七进八

（相互搏杀，终局黑胜）

点评：飞刀战术攻势猛烈，但缺少回旋余地，黑棋的反击性能不可小觑。

（二）车 8 进 9

（2005 年 2 月 6 日林嘉龙与赵汝权之战）

21. ……　　车 8 进 9

国际特级大师赵汝权在 2005 年香港象棋团体赛上，抛出最新布局飞刀！

22. 仕五退四（图 286）　象 7 进 5

如车 8 退 6，仕四进五，车 8 平 6，兵五平六，士 5 进 4，马七进五，将 5 平 4，炮八平六，车 6 平 4，炮五平六，车 4 进 4，车八平六，将 4 平 5，马五进六，红棋优势。

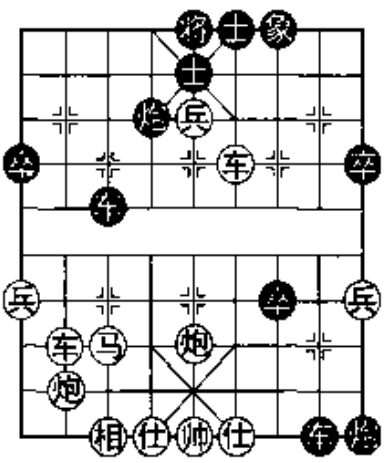

图 286

23. 帅五进一　卒 7 进 1

倘若车 8 退 5，炮八平七，车 3 平 5，车八进一，红棋有攻势。

24. 车八进七　炮 4 退 2　　**25.** 帅五平四　……

似可车四平六，车 3 平 5，马七进六，卒 7 平 6，帅五平六，卒

6平5，车八平六，士5退4，炮八进八，士4进5，马六退四，士5进4，马四进五，炮9退1，马五进六，将5进1，马六进七，象5退3，车六平五，象3进5，车五退四，车8退1，仕六进五，车8退2，仕五进六，红棋可战。

25. ……　　车3平5

26. 炮八平五（图287）　……

窝心炮打车，暗含车四进三杀士再打车的连杀，似乎十分凶悍，实则差一点丢了锦绣河山！

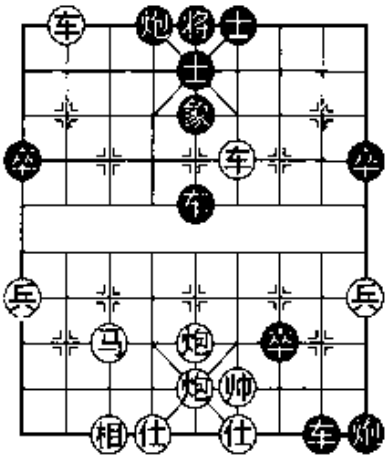

图287

26. ……　　卒7进1

弃卒解杀，错失良机！似应车8退9，马七进六，炮9退1，车八平六，将5平4，后炮平六，将4平5，帅四平五，车8进8，帅五退一，车8平4，黑棋胜势。

27. 后炮平三　车8退1　　**28.** 马七进六　车8平7

29. 帅四进一　车7进1　　**30.** 帅四退一　……

倘若仕四进五，车7退5，马六退四，车5平6，车四退一，车7平6，车八退六，炮9平3，车八平五，炮4进1，炮五进五，士5进4，炮五平二，士6进5，炮二退五，炮3退4，帅四退一，红棋尚可坚守。

30. ……　　炮9平6

（黑棋有攻势，终局和棋）

点评：黑棋最新飞刀颇有杀伤力，虽然红棋尚可抗衡，倘若重演还是小心为宜。

第75局　兵渡楚河对象位车冲卒兑兵

1. 炮二平五　马8进7　　**2.** 马二进三　车9平8

3. 车一平二　马2进3　　**4.** 兵七进一　卒7进1

5. 车二进六　炮8平9　　**6.** 车二平三　炮9退1

7. 兵五进一　士 4 进 5　　**8.** 兵五进一　炮 9 平 7
9. 车三平四　卒 7 进 1　　**10.** 马三进五　卒 7 进 1
11. 马五进六　车 8 进 8　　**12.** 马八进七　象 3 进 5
13. 马六进七　车 1 平 3　　**14.** 前马退五　卒 3 进 1
15. 兵七进一　……

冲七兵曾是网络上的主流战术，但由于屏风马后来找到有效的反击使这一战术很少在大型比赛中亮相，临场见到红冲七兵甚感惊奇，看来又要有新着亮相，故作者立即于枰前注视战局的发展。

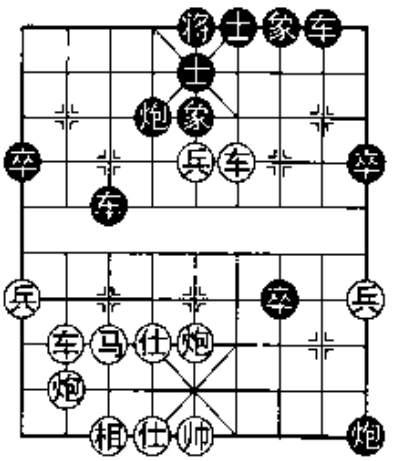
图 288

15. ……　马 7 进 5
16. 兵五进一　炮 7 进 8
17. 仕四进五　车 3 进 4
18. 炮八退一　车 8 退 8

退车曾是急冲中兵的“断魂撒手剑”。现在宁夏著名棋手刘明借旧刀杀人。

19. 车九进二　炮 7 平 9
20. 车九平八　炮 2 平 4

倘若炮 2 进 6，兵五进一，红棋大有攻势。

21. 仕五进六（图 288）　……

四川著名棋手王晟强抛出最新布局飞刀！

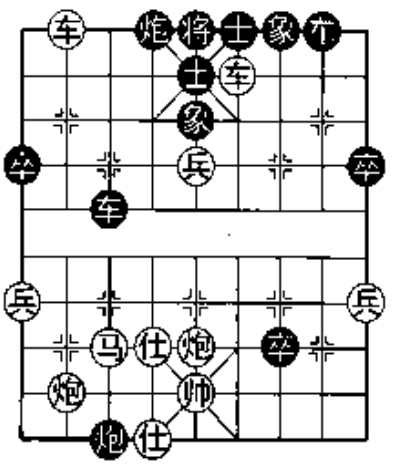
图 289

21. ……　卒 7 进 1
22. 帅五进一　……

势在必然，否则黑卒前进一步，红棋难应。

22. ……　炮 9 平 3
23. 车八进七　炮 4 退 2
24. 车四进二（图 289）　……

进车点穴是重要的连续进攻手段。

图 289 形势之下，黑棋有象 5 退 3 与车 8 进 2 两种选择。

（一）象5退3

（2004年11月11日王晟强与刘明之战）

24. ……　　象5退3　　**25.** 车八平七　……

弃车砍象，绝妙！

25. ……　　卒7平6

唯一解着。倘若错走车3退4，兵五进一，绝杀。

26. 车七退四　卒6平5　　**27.** 帅五进一　炮3退5

28. 兵五进一　车8进4

倘若炮3平5，车四退三，车8进7，帅五退一，炮5进2，兵五进一，士6进5，车四平五，车8退1，炮八进二，红棋优势。

29. 兵五进一　士6进5

30. 车四平五　将5平6

31. 车五进一　将6进1

32. 马七进六　车8平4

33. 马六退四　炮3进3（图290）

34. 仕六退五　……

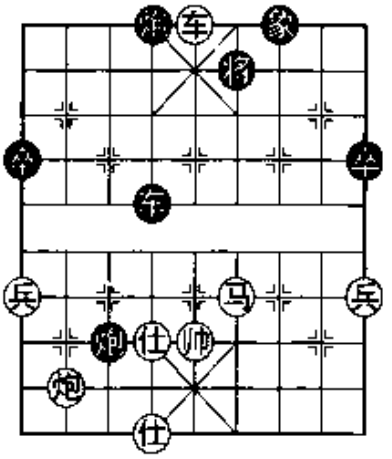

图290

与速胜擦肩而过。似应帅五退一，炮4进2，炮八进三，炮3退2，车五退二，炮3平6，马四进二，车4平8，车五平六，红棋胜势。

34. ……　　车4进4

35. 车五退一　将6退1

36. 车五平七　车4平2

37. 车七退六　……

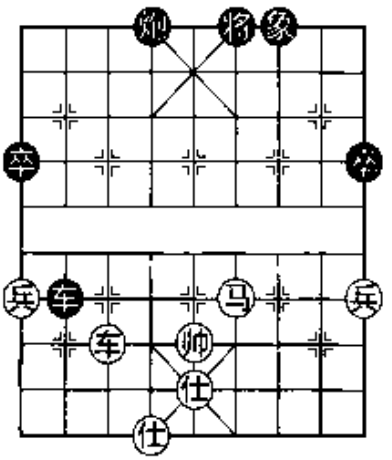

图291

见吃就吃是弈战中的大忌！似应马四进三，其“车马”冷着大有作为，红棋前景依然光明。

37. ……　　车2退2（图291）

38. 车七进七　……

倘若马四进三，车2平5，帅五平

六，象7进5，马三进四，将6进1，车七进四，车5平4，帅六平五，炮4平5，马四退五，车4平5，帅五平六，车5退2，车七平四，将6平5，车四平六，将5平6，帅六退一，车5退1，黑棋优势。

38. ……　　车2平5　　**39.** 帅五平六　车5平4

40. 帅六平五　象7进5

精妙！黑棋得子胜势。

41. 车七平九　炮4平5　　**42.** 马四进五　车4退2

（黑胜）

点评：虽然飞刀战术兵败而终局黑胜，仍难掩红棋的“进车点穴与弃车砍象”的亮点。中炮急冲中兵又把“屏风马退底车”的网络经典打回原形，如何防御是给屏风马防御出了一道崭新的难题。

（二）车8进2

（2004年12月8日李群与黄海林之战）

24. ……　　车8进2

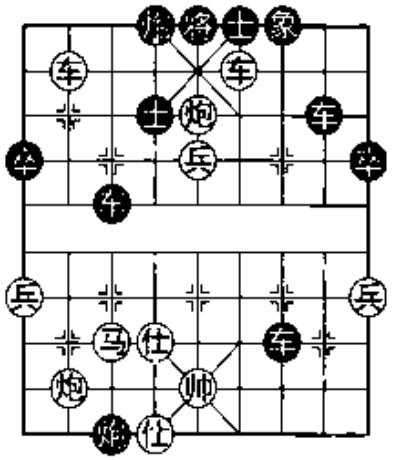

图292

著名象棋大师黄海林抛出最新探索性防御飞刀战术！

25. 炮五进五　士5进4

26. 车八退一（图292）　车8平5

27. 兵五进一　车3进3

黑车换双虽是等价交换，但还是难以抵挡红棋“三车闹士”的攻势。

28. 车八平六　车3进1

29. 帅五进一　炮4平2

如车3平2，车六进一，将5平4，车四进一，将4进1，兵五平六，将4进1，车四平六，绝杀红胜。

30. 车六平八　……

解杀还杀！倘若贪胜而车六退一，炮2进7，仕六退五，车3退1，仕五进六，车3退6，仕六退五，炮3退2，连杀黑胜。

30. ……　　炮2平4（图293）

31. 车八退四　……

似可车八进一，炮4平3，车八退五，前炮平1，车八平五，炮1退2，炮八进一，炮3进7，仕六退五，炮3退6，仕五进六，炮3平5，兵五进一，士6进5，车五平八，将5平4，车八平六，红棋亦胜势。

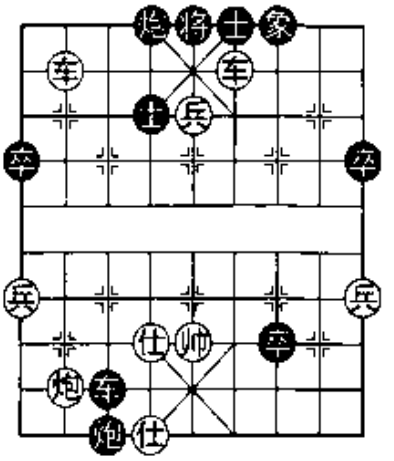

图293

31. ……　车3平4
32. 车八平七　车4退1
33. 帅五退一　车4进1
34. 帅五进一　车4平2
35. 车七进五　炮3退8

因黑车低头难以回防，退炮是无奈之策。

36. 车四平六

（红胜）

点评："飞刀"毫无战斗力，遭到毁灭性打击。

第76局　兵渡楚河对象位车冲卒兑兵

当上几局中炮急冲中兵把屏风马"车退底线"的布局飞刀战术拉下"神坛"之后，最新改进版的屏风马防御战术又脱颖而出，尤其大牌名手领衔冲锋陷阵，从而演绎惊险激烈的战斗大片！

1. 炮二平五　马8进7
2. 马二进三　车9平8
3. 车一平二　卒7进1
4. 兵七进一　马2进3
5. 车二进六　炮8平9
6. 车二平三　炮9退1
7. 兵五进一　士4进5
8. 兵五进一　炮9平7
9. 车三平四　卒7进1
10. 马三进五　卒7进1
11. 马五进六　车8进8
12. 马八进七　象3进5
13. 马六进七　车1平3
14. 前马退五　卒3进1
15. 兵七进一　马7进5
16. 兵五进一　炮7进8
17. 仕四进五　车3进4
18. 炮八退一　车8退4

2005年奇声电子杯象棋超级排位赛，蒋川抛出最新布局飞刀！

19. 车九进二　炮7平9

20. 车九平八　炮2平4（图294）

图294形势之下，红棋有帅五平四、仕五进六、仕五进四三种选择。

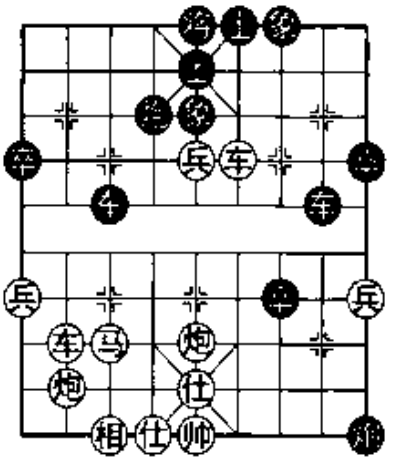

图294

（一）帅五平四

（2005年2月1日赵国荣与蒋川之战）

21. 帅五平四　……

逆势出王加大风险，看似有中兵冲象的攻势十分凶悍，实则因黑有霸王车防守，所以中兵冲象全无威力。

21. ……　炮4退2

22. 兵五进一　象7进5（图295）

23. 车四退四　……

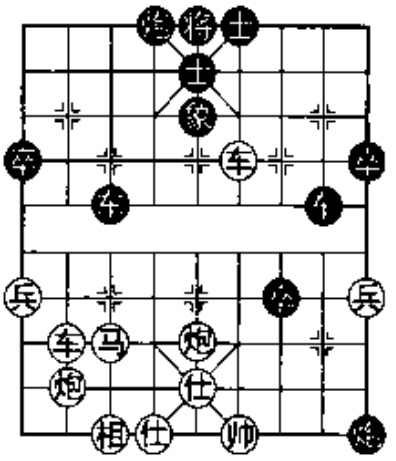

图295

加速失败进程！倘若车八进七，以下黑有两种选择：①车3平6，车四退一，车8平6，帅四平五，车6平8，仕五进六，红棋优势。②车3平5，炮八进一，车8进5，帅四进一，车8退9，帅四退一，车5平8，马七进五，前车进5，帅四进一，前车退1，帅四退一，前车平7，炮五进五，士5进6，帅四平五，车8进9，车四退六，卒7平6，炮八进二，车7退4，炮八平五，车7平5，马五退四，车5进1，马四退二，卒6进1，黑棋优势。

23. ……　车8进5

24. 帅四进一　车3平8

25. 仕五进六　炮9退1

（黑胜）

点评：飞刀锋利无比！

（二）仕五进六

（2005 年 2 月 27 日王玉清与葛维蒲之战）

21. 仕五进六（图 296） ……

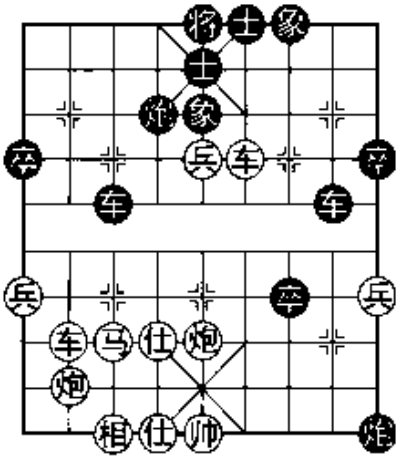

图 296

2005“灌南汤沟杯”象棋大奖赛，江苏王玉清抛出新着。

21. …… 卒 7 进 1

卒临城下，十分凶悍！

22. 帅五进一 炮 9 平 3

左炮右移，红棋四面漏风。

23. 车八进七 炮 4 退 2

24. 车四进二 ……

倘若炮八平六，车 3 平 5，炮六进八，车 8 进 4，车四退五，车 8 平 6，帅五平四，卒 7 平 6，帅四平五，卒 6 平 5，帅五平六，士 5 退 4，黑棋优势。

24. …… 车 8 平 5

（黑胜）

点评：红棋被动挨打，毫无有效攻击之路。那么，究竟应该如何与黑军对抗呢？请看下局。

（三）仕五进四

（2005 年 3 月 2 日张国凤与张强之战）

21. 仕五进四（图 297） ……

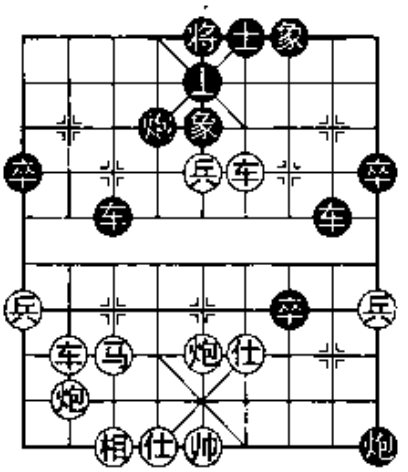

图 297

女子特级大师张国凤抛出最新布局飞刀！

21. …… 车 3 平 5

倘若卒 7 进 1，兵五进一，象 7 进 5，炮五平三，车 3 平 5，相七进五，车 8 进 3，车四平三，象 5 进 7，车八进七，士 5 退 4，车八退三，车 8 平 7，车三平五，车 5 退 1，车八平五，炮 4 平 5，马七进六，车 7 平 6，炮八

进一，车6退6，马六进七，车6进5，马七进五，象7退5，车五进一，士4进5，相五进七，车6平1，车五退一，车1平9，炮八平三，车9平7，车五平一，局势平稳。

22. 兵五进一　象7进5　　**23.** 车八进一　卒7进1

24. 马七进五　车5平3　　**25.** 车八进六　炮4退2

26. 炮五进五　士5进6　　**27.** 炮五退三　……

相互搏杀，惊心动魄！

27. ……　车8进5　　**28.** 帅五进一　车3进4

29. 马五退六　……

倘若帅五进一，卒7平6，车四退四，车8平5，帅五平六，车5平4，帅六平五，车3平4，炮八退一，前车平3，黑棋优势。

29. ……　车8退1　　**30.** 帅五退一　卒7进1

31. 车四平五　士6进5

32. 车五平二　士5进4

33. 车二退五　卒7平8（图298）

34. 炮八进一　……

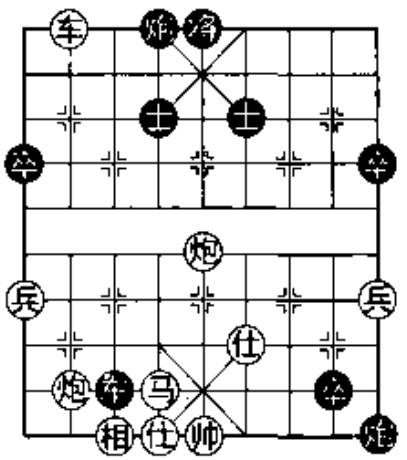

图298

似可炮八进四，炮4平3，炮八平五，将5平4，后炮平六，将4平5，炮五退三，车3平4，炮六平五，将5平6，车八平七，将6进1，前炮平一，炮9平8，炮一平四，将6平5，车七退五，卒8平7，仕六进五，车4退2，车七进二，红棋优势。

34. ……　车3退1　　**35.** 马六进五　……

似可帅五平四，车3平5，炮五退一，车5平4，仕六进五，车4进1，炮八平六，车4平3，车八平六，将5进1，车六退一，将5退1，车六退一，车3进1，炮六退二，将5进1，车六退一，红棋优势。

35. ……　卒8进1

高！不得不佩服张强大师的高瞻远瞩。倘若车3退1，仕四退五，车3平5，炮八平五，卒8进1，仕五退四，将5平6，车八平

六，将6进1，前炮平一，士6退5，车六平三，红棋优势。

36. 帅五进一　车3进1　　**37.** 帅五进一　车3退2

把红王逼上三楼，再退车捉马，运子次序井然。

38. 马五进三　车3退1　　**39.** 马三进四　车3进2

40. 帅五退一　车3进1　　**41.** 帅五进一　车3退1

42. 帅五退一　车3进1　　**43.** 帅五进一　炮9退2

44. 仕四退五　车3退1　　**45.** 仕五进六　车3平4

46. 帅五退一　车4进1　　**47.** 帅五进一　车4退1

48. 帅五退一　车4进1　　**49.** 帅五进一　车4退1

50. 帅五退一　炮9平2　　**51.** 车八退四　车4进1

似应炮4进1较好。

52. 帅五进一　车4退5　　**53.** 马四进二　车4平8

倘若车4进1，车八平六，炮4进4，马二退四，炮4退1，马四进六，将5进1，马六退八，红棋优势。

54. 车八平五　士4退5　　**55.** 车五平二　车8平5

56. 马二退三　车5退1　　**57.** 马三进四　将5平6

58. 马四退五　炮2退3　　**59.** 炮五进三　炮2平8

60. 马五进三

（红棋优势）

点评：也许是因为这盘棋的名人效应，后来没人再踏入此阵争斗。

第77局　仕角炮对贴将车

2000年11月蚌埠全国象棋个人赛，两员小将率先展开一场布阵斗法大战。其新颖、怪异、深奥的阵型，使后来者纷纷效仿，演绎五彩缤纷的攻守精华，给人一种动态华美的艺术享受！

1. 炮二平五　马8进7　　**2.** 马二进三　车9平8

3. 车一平二　马2进3　　**4.** 兵七进一　卒7进1

5. 车二进六　炮8平9　　**6.** 车二平三　炮9退1

7. 兵五进一　士4进5　　**8.** 兵五进一　炮9平7

9. 车三平四　卒 7 进 1

10. 马三进五　车 8 进 8

11. 马八进七　卒 7 进 1

12. 马五进六　象 3 进 5

13. 马六进七　车 1 平 3

14. 前马退五　车 3 平 4（图 299）

“贴将车”最早是象棋大师谢卓淼抛出的怪异型布局飞刀！

15. 炮五平六　……

蒋川也以怪异的“仕角炮”迎战！

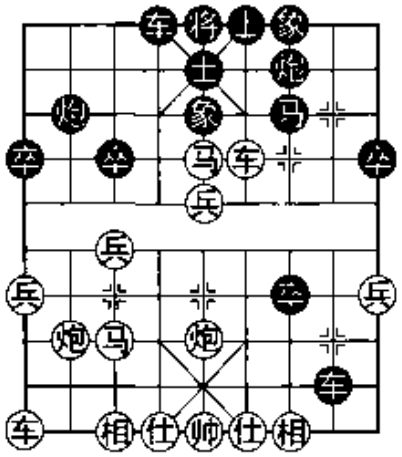

图 299

15. ……　马 7 进 5

16. 相七进五　车 8 平 3

17. 车九平七（图 300）　……

图 300 形势之下，黑棋有炮 7 进 8 与车 3 进 1 两种选择。

（一）炮 7 进 8

（2000 年 11 月蒋川与谢卓淼之战）

17. ……　炮 7 进 8

18. 仕四进五　车 3 进 1

19. 相五退七　马 5 退 3

20. 炮六进四　……

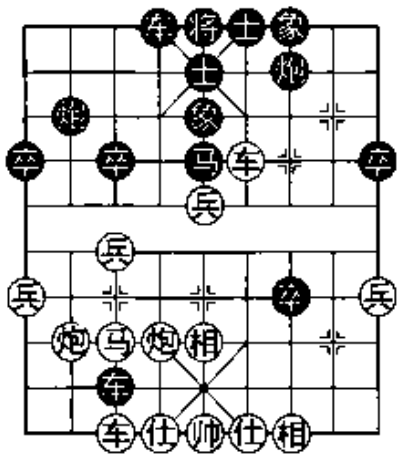

图 300

倘若相七进五，炮 7 平 8，车四平七，炮 2 进 4，兵七进一，炮 2 平 9，车七平一，卒 7 平 8，兵七进一，车 4 进 6，兵七进一，车 4 平 3，马七退八，车 3 退 4，黑棋弃子有攻势。

20. ……　炮 2 进 4　　**21.** 马七进五　……

逼上梁山背水一战！

21. ……　卒 7 平 6　　**22.** 马五进四　炮 2 平 9

23. 帅五平四　……

倘若炮八平一，炮 9 平 8，炮一平二，卒 6 进 1，仕五进四，炮 7 平 6，车四平一，炮 6 退 5，兵五平四，各有所忌。

23. …… 炮 9 进 3　　**24.** 帅四进一　炮 7 退 5

25. 兵五进一　……

倘若炮八平六，炮 9 退 4，马四退三，炮 9 平 6，车四退二，车 4 进 3，车四退一，炮 7 退 2，黑可抗衡。

25. …… 炮 9 退 4　　**26.** 马四退六　炮 9 平 5

27. 车四退二　……

似应炮八平六较佳。

27. …… 炮 5 平 3　　**28.** 车四进二　车 4 平 2

29. 炮八平二　炮 3 进 3　　**30.** 仕五进六　车 2 进 5

似可卒 6 进 1 献卒，车四退四，车 2 进 5，马六退七，车 2 平 8，兵五进一，象 7 进 5，车四平五，炮 7 平 3，相七进九，前炮平 2，黑可抗衡。

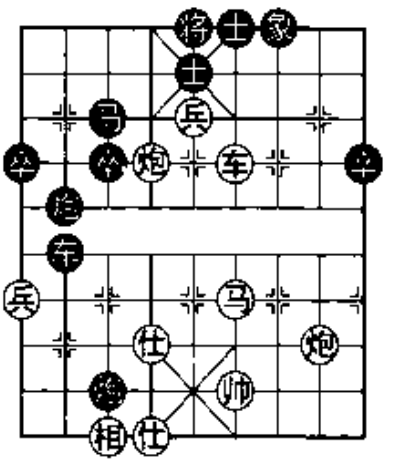

图 301

31. 马六退四　炮 7 平 2

32. 兵五进一（图 301）　马 3 进 5

中路献马丧失战机！似应车 2 平 7，炮二平五，车 7 进 4，兵五进一，将 5 进 1，马四进五，将 5 平 4，车四进二，士 6 进 5，炮六平四，车 7 退 5，帅四退一，车 7 平 5，炮四退五，炮 2 平 4，黑棋优势。

33. 兵五进一　士 6 进 5　　**34.** 炮二进七　象 7 进 5

35. 马四进六　士 5 进 6　　**36.** 马六进八　马 5 进 6

37. 车四进一　象 5 退 3　　**38.** 炮六退二　车 2 退 1

39. 车四退三

（余略，终局红胜）

点评：最新飞刀刚性有余而柔性不足，虽然搏杀中出师未捷，但其反击性能亦不可小觑。

（二）车 3 进 1

（2006 年 10 月 25 日阎文清与陶汉明之战）

17. …… 车 3 进 1

特级大师陶汉明抛出最新布局飞刀！

18. 相五退七　车 4 进 6

炮不轰相，马不逃逸，却进车抢占兵林，看来陶大师有备而来。

19. 兵五进一　炮 7 进 8

20. 仕四进五　炮 2 进 1（图 302）

第一感觉必是车 4 平 3 夺回失子，可是现在意外地高炮链兵，高深莫测。

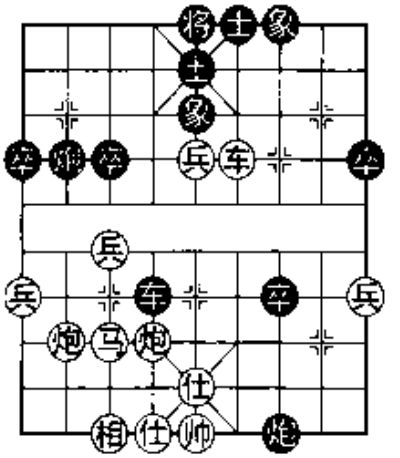

图 302

21. 炮八平九　……

似应炮六平五，车 4 平 3，仕五进六，卒 7 平 6，兵七进一，卒 6 平 5，炮五平二，车 3 退 2，马七进八，炮 2 进 4，炮二平八，车 3 进 5，兵五进一，车 3 平 2，兵五进一，士 6 进 5，车四平三，车 2 退 2，马八进七，车 2 平 4，车三退六，象 7 进 9，车三进六，车 4 平 5，仕六进五，卒 5 平 6，马七进九，车 5 平 3，车三平一，车 3 退 5，马九退七，红棋优势。

21. ……　车 4 平 3　**22.** 马七退九　炮 7 退 1

23. 车四退五　……

倘若仕五退四，车 3 平 5，相七进五，车 5 平 1，马九进七，车 1 平 3，马七退九，炮 7 平 4，黑棋有攻势。

23. ……　炮 2 平 5

24. 炮六平五　……

似可帅五平四，炮 7 进 1，炮六平五，卒 7 平 6，车四平三，炮 7 平 9，车三进五，炮 5 进 2，车三平七，车 3 平 1，各有顾忌。

24. ……　卒 7 进 1（图 303）

弃卒精妙！

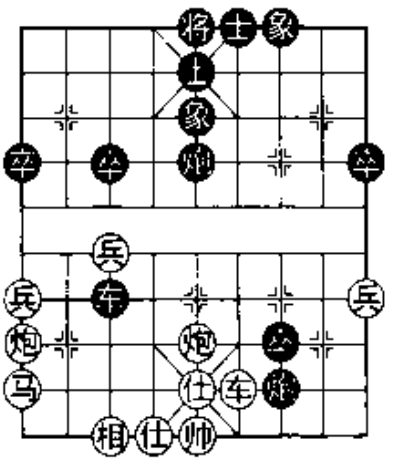

图 303

25. 车四进五　……

如炮九平三，车 3 平 9，车四退一，炮 7 平 1，黑棋优势。

25. ……　　炮 5 进 2　　**26.** 炮九进四　……

倘若车四平五，炮 7 平 1，车五退二，车 3 进 3，车五进一，车 3 退 2，炮九进四，炮 1 退 5，车五平九，车 3 平 5，车九进一，车 5 退 4，兵九进一，士 5 退 4，车九平八，卒 7 进 1，车八退三，车 5 进 2，黑棋优势。

26. ……　　车 3 平 8　　**27.** 车四平二　炮 5 平 8

佳着！

28. 炮五平八　……

倘若炮五进三，炮 7 平 1，车二平七，炮 8 平 5，仕五进六，车 8 进 3，帅五进一，车 8 退 1，帅五进一，炮 5 平 4，仕六退五，炮 1 退 5，车七平九，车 8 退 2，车九平六，车 8 平 5，帅五平六，炮 4 进 4，仕五退六，车 5 退 2，黑棋优势。

28. ……　　炮 7 平 1

（黑胜）

点评：屏风马的飞刀之阵又胜一局而令人震惊。但切不可认为“黑胜而布局则黑优”，这一飞刀还须磨砺。

第 78 局　仕角炮对贴将车

2008 年 2 月 15 日广西第 4 届大地杯象棋公开赛，江西业余名手刘昱以中炮急冲中兵向蒋川大师挑战。本来蒋川曾是“屏风马贴将车”飞刀战术的杀手，可是在此战中蒋川借用谢卓淼大师防御之盾，反击自己创造的“士角炮”之矛。这无疑是蒋川宣示：请向我开炮，详细战况如下：

1. 炮二平五　马 8 进 7　　**2.** 马二进三　车 9 平 8

3. 车一平二　马 2 进 3　　**4.** 兵七进一　卒 7 进 1

5. 车二进六　炮 8 平 9　　**6.** 车二平三　炮 9 退 1

7. 兵五进一　士 4 进 5　　**8.** 兵五进一　炮 9 平 7

9. 车三平四　卒 7 进 1　　**10.** 马三进五　卒 7 进 1

11. 马五进六　车 8 进 8　　**12.** 马八进七　象 3 进 5

13. 马六进七　车 1 平 3

14. 前马退五　车 3 平 4

15. 炮五平六　车 4 进 6（图 304）

蒋川大师最新布局飞刀出鞘！

16. 炮八平九　……

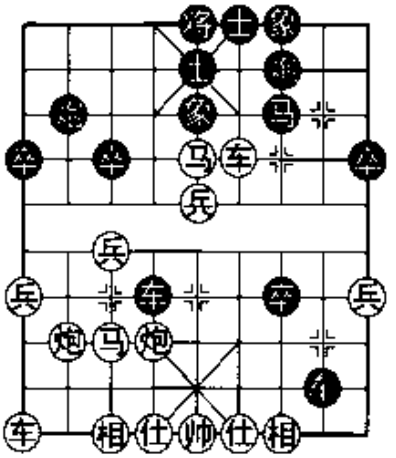

图 304

开边炮明智。如相七进五，车 8 平 3，车九平七，车 3 进 1，相五退七，车 4 平 3，炮六平四，马 7 进 5，马七退五，车 3 平 5，相三进五，车 5 退 2，黑棋优势。

16. ……　马 7 进 5　**17.** 相三进五　……

"相"的方向很重要。倘若相七进五，车 8 平 3，兵五进一，车 3 退 1，仕六进五，车 4 平 1，车九平八，炮 2 退 1，炮九退二，卒 1 进 1，黑棋优势。

17. ……　车 8 平 3　**18.** 车九平八　炮 2 退 1

19. 兵五进一　车 3 退 1　**20.** 仕四进五　车 3 退 2

21. 车八进七　车 3 平 5

车离险地加强防守。倘若车 3 平 8，炮九进四，车 8 进 4，车四退六，车 8 平 6，帅五平四，车 4 平 1，车八退一，卒 9 进 1，炮九平七，局势趋稳。

22. 兵五进一　车 5 退 3（图 305）

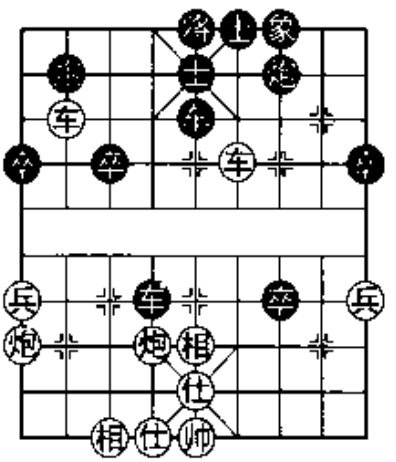

图 305

老练！如象 7 进 5，炮九进四，车 4 平 1，车四平七，卒 9 进 1，炮九进一，红棋有攻势。

23. 车八平五　象 7 进 5

24. 车四平七　车 4 平 1　**25.** 车七平五　……

似可车七平一，卒 1 进 1，车一平九，炮 2 平 1，炮六进二，优势的天平向红棋倾斜。

25. ……　象 5 退 7　**26.** 相五退三　……

退相背水一战。倘若炮九进四，卒9进1，车五平一，炮7进1，炮九平三，炮7平5，车一退一，红棋亦可一战。

26. ……　　炮2进1

识时务者为俊杰！蒋川见刘昱弃相拼命，只好鸣金收兵。

27. 炮六平五　炮2平5　　**28.** 炮五进五　象7进5

29. 车五平三　炮7平8　　**30.** 车三平二　炮8平7

31. 炮九进四　卒9进1

（余略，终局和棋）

点评：蒋川大师“车进兵林”的飞刀问世后，“仕角炮”战术黯然失色，从此沉寂。

第79局　补右仕对贴将车

2004年9月1日谢靖与谢岿之战，上海特级大师谢靖抛出“补右仕”飞刀，把局势引向深奥复杂、惊险跌宕的搏杀！后来者接着上演更加惊险的攻杀。

1. 炮二平五　马8进7　　**2.** 马二进三　车9平8

3. 车一平二　卒7进1　　**4.** 车二进六　马2进3

5. 兵七进一　炮8平9　　**6.** 车二平三　炮9退1

7. 兵五进一　士4进5　　**8.** 兵五进一　炮9平7

9. 车三平四　卒7进1

10. 马三进五　卒7进1

11. 马五进六　车8进8

12. 马八进七　象3进5

13. 马六进七　车1平3

14. 前马退五　车3平4

15. 仕四进五　……

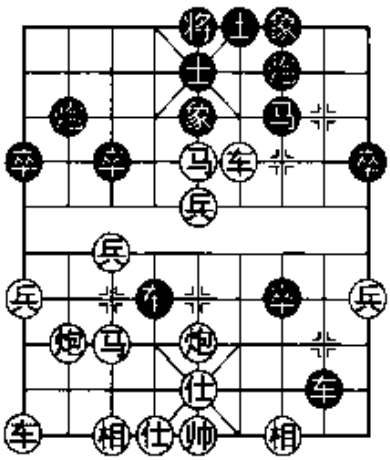

图306

谢靖抛出“补右仕”最新布局飞刀。

15. ……　　车4进6（图306）

“车进兵林”抢占要道似无可非

议，但是后续反击手段偏弱。

16. 炮八平九　卒 7 平 6

抢先展开反击！倘若车 8 进 1，车九平八，炮 2 进 4，兵九进一，马 7 进 8，车四平三，车 4 平 6，炮五平四，马 8 进 6，车三进二，马 6 进 4，车八进一，车 8 平 7，仕五退四，炮 2 退 5，马五进七，车 6 进 1，炮九平四，马 4 进 6，车八平四，炮 2 平 7，车四进一，红棋优势。

17. 车九平八　炮 2 进 4

18. 兵九进一　炮 7 进 8

箭在弦上不得不发。

19. 炮九进一（图 307）　……

一炮定乾坤！黑棋很难招架。

19. ……　车 8 进 1

20. 炮九平六　……

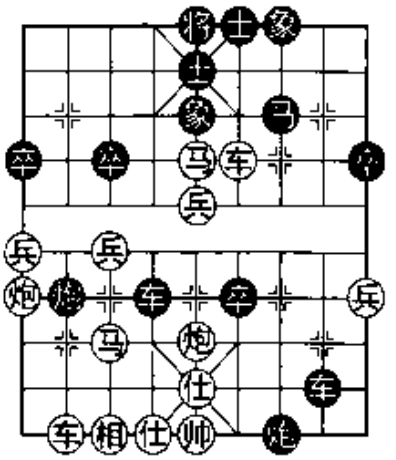

图 307

稳健！激进一点似可车四平二，车 8 退 6，炮九平六，炮 7 平 9，车八进三，车 8 进 6，仕五退四，卒 6 进 1，马五进三，士 5 退 4，兵五平四，士 6 进 5，马七进五，红棋胜势。

20. ……　炮 7 平 4

21. 仕五退四　炮 4 平 2

22. 马七退八　马 7 进 8

23. 车四平二　卒 6 进 1

倘若卒 6 平 5，马五进三，卒 5 平 4，车二退一，车 8 平 7，马三退四，车 7 退 1，炮五退一，炮 2 平 9，车二退二，炮 9 进 1，马八进九，红棋多子优势。

24. 马五进三（图 308）　……

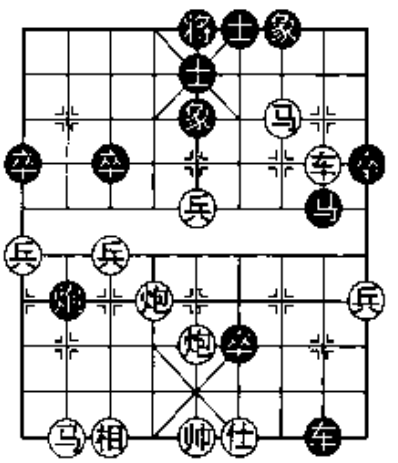

图 308

卒临城下视而不见，反而进马捉吃，看来是胸有成竹。

24. ……　车 8 退 1

如卒 6 进 1，炮六平四，车 8 退 3，马三退二，车 8 平 6，马二

进四，炮2退3，兵五平四，车6平4，车二退四，红棋优势。

25. 马三退二　炮2平9　　**26.** 马二退一　……

上段谢岩大师的攻势相当精彩，终于劫吃一车，但因少子仍然难逆转。

26. ……　车8退5　　**27.** 马一进三　……

一脚踏双，奠定优势。

27. ……　车8进2

无奈。倘若车8进3，马三退四，车8平6，仕四进五，红棋多子胜势。

28. 马三退四　车8平3　　**29.** 相七进九　车3平1
30. 马八进七　车1平6　　**31.** 仕四进五　卒9进1
32. 马七进五　卒9进1　　**33.** 马四进三　象5进7
34. 兵五平四　象7进5　　**35.** 兵四平三　卒9平8
36. 马三退四　车6平4　　**37.** 炮五进五　士5进4
38. 马五进四　车4平6　　**39.** 炮五退五

（红胜）

点评："补右仕"凯歌高奏效果不凡。

第80局　补右仕对贴将车

中炮急冲中兵因具有锋锐的杀伤力而往往成为"攻击与拼命"的重型武器。特级大师谢靖高效杀伤力的飞刀还令人沉浸在惊恐之中，两个月后2004年全国象棋个人赛，"补右仕"战术又有重大发展与突破。作者亲眼目睹朱晓虎与党斐两员小将激情四溢的搏杀，其动态的攻杀颇有艺术美感，恰如意大利"惊愕交响曲"，留下震撼与惊愕！

1. 炮二平五　马8进7　　**2.** 马二进三　车9平8
3. 车一平二　马2进3　　**4.** 兵七进一　卒7进1
5. 车二进六　炮8平9　　**6.** 车二平三　炮9退1
7. 兵五进一　士4进5　　**8.** 兵五进一　炮9平7
9. 车三平四　卒7进1　　**10.** 马三进五　卒7进1

11. 马五进六　车 8 进 8　　**12.** 马八进七　象 3 进 5

13. 马六进七　车 1 平 3　　**14.** 前马退五　车 3 平 4

15. 仕四进五　车 8 进 1

2004 年全国象棋个人赛，党斐大师抛出最新改进型飞刀战术。

16. 炮八平九　……

“开边炮”准备亮车是主流战术。另有“左与右”仕角炮的选择，请看以下各局。

16. ……　　马 7 进 8

倘若马 7 进 5，炮五进四，炮 7 进 8，相七进五，炮 7 退 2，相五退三，红棋多子优。

17. 车四平三　马 8 进 6

18. 车三进二　车 8 平 7

19. 仕五退四　炮 2 退 1

逼红车表态定位是这一战术中的精华。

20. 车三退三（图 309）　……

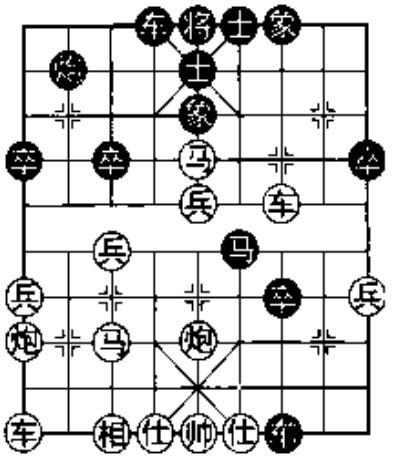

图 309

倘若车三退四，马 6 进 4，车九进一，马 4 进 6，车九平四，马 6 退 7，吃回一车，黑棋优势。

20. ……　　象 5 进 7

倘若马 6 进 4，车九进一，象 5 进 7，马五退三，车 4 进 2，兵五平四，士 5 进 6，马七进五，炮 2 平 5，车九平八，马 4 进 3，车八平七，炮 5 进 6，相七进五，车 4 进 7，帅五平六，车 7 平 6，帅六进一，车 6 退 1，帅六退一，车 6 平 3，马三进四，将 5 进 1，马四退六，将 5 平 6，兵四进一，红棋有攻势。

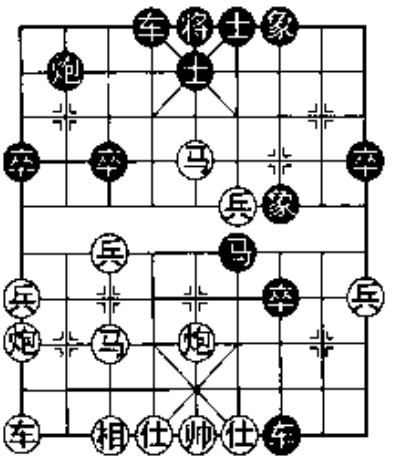

图 310

21. 兵五平四（图 310）　……

分兵捉马是既定战术，现在黑棋面临十分复杂选择。

图 316 形势之下，黑棋有马 6 进 5 与马 6 进 4 两种选择。

（一）马6进5

（2004年11月8日朱晓虎与党斐之战）

21. ……　　马6进5

如马6进8，马五退三，士5进6，马三退二，卒7平8，车九平八，红棋大有攻势。

22. 炮九平五　车4进8

在防御中寻求攻击，值得商榷。稳健一点似可象7退5，车九平八，炮2平4，仕六进五，卒7平6，马五退六，车7退3，车八进三，车4平3，黑棋尚可坚守。

23. 车九平八　……

紧凑！不给黑棋喘息之机。

23. ……　　炮2进7　　**24.** 马五进七　象7退5

25. 后马进五　车4平3

似可士5退4，炮五退一，车4退1，车八进一，士6进5。黑棋少子，但双车卒有攻势，红棋有顾忌。

26. 马五进六　……

亦可炮五退一，以下黑有两种选择：①卒7平6，炮五平八，卒6平5，炮八进八，三子归边一局成。②车7退1，马五进六，卒7平6，马六进四，卒6平5，炮五平八，红棋大优。

26. ……　　卒7平6

27. 炮五退一（图311）　……

错失快速取胜良机！似应马六进四，卒6平5，炮五退一，卒3进1，炮五平八，车3平6，仕六进五，车6退4，炮八进八，车6退1，炮八平九，士5进4，马七进九，将5进1，车八进八，将5退1，车八平二，绝杀红胜。

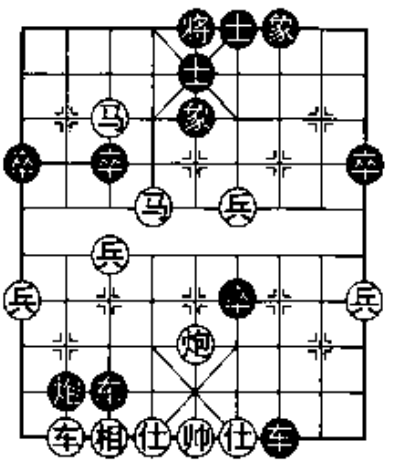

图311

27. ……　　车3平4

解杀佳着！

28. 马六退七　……

倘若错走炮五平八，卒6进1，仕六进五，卒6进1，黑胜。

28. ……　车4退6　　**29.** 车八进一　卒6平5

30. 前马进九　车7退2

倘若车4平1，车八进七，车7退2，马七进五，车7平4，炮五平二，红棋优势。

31. 马九退八　车7平4　　**32.** 炮五平六　后车平2

33. 马七进五　车4退3　　**34.** 马五进四　……

似可兵七进一，象5进3，炮六平三，将5平4，仕六进五，象7进5，兵四进一，车4平5，车八进三，红棋优势。

34. ……　车4平6　　**35.** 马四进三　车6退3

36. 马三退二　卒5平4　　**37.** 炮六平二

（余略，终局红胜）

点评："象口献车"精巧之作，顿使黑棋飞刀折戟沉沙。倘若重演此阵请小心为妙，避免误中飞刀。

（二）马6进4

（2005年4月2日北大刘士勇与清华吴昌宁之战）

21. ……　马6进4

2005年第19届京华杯，吴昌宁抛出最新改进型布局飞刀。

22. 马五退三　士5进6　　**23.** 车九进一　炮2平6

争取在多子形势下抵抗。倘若车4进2，马七进五，炮2平5，车九平八，炮5进6，相七进五，马4进3，车八平七，车4进7，帅五平六，车7平6，帅六进一，车6退1，帅六退一，车6平3，马三进四，将5进1，马四退六，将5退1，马六进七，将5进1，炮九进四，车3平2，马五进三，将5平6，炮九平一，卒7进1，红棋虽然兵多将广也有所顾忌。

24. 车九平四　车4进2

25. 马七进五（图312）　炮6平5

似应士6退5为宜，反击效果较好。

26. 兵四进一　……

似可车四平八，马4进3，车八平七，卒7平6，车七平八，

将5平4，仕六进五，卒6平5，炮九平六，车4平1，车八进八，将4进1，炮五进六，士6退5，车八退六，将4退1，车八平五，红棋优势。

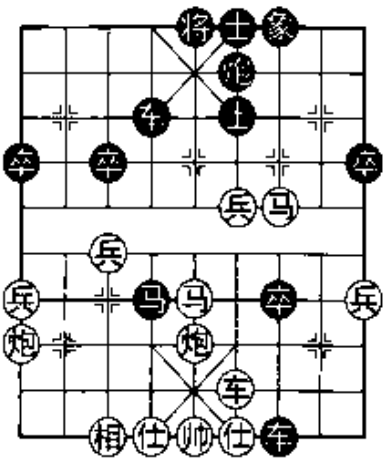

图312

26. ……　　马4退5

27. 兵四平五　将5平4

28. 仕六进五　卒7平6

似可马5进6，兵五平六，车4进1，马三退四，卒7平6，车四进二，车7退5，车四进四，车4进3，车四进二，将4进1，炮五进六，车4平5，炮五平一，车7平4，车四退一，将4进1，炮九平五，车4进4，车四退六，车4平3，仕五退六，车3进1，仕四进五，车5平7，车四进五，将4退1，车四进一，将4进1，炮五平四，将4平5，炮四退二，车7平5，车四退七，将5退1，黑可一战。

29. 马三退四　车7退3

30. 炮九平六　车4进5

31. 仕五进六　车7平6

32. 车四进二　马5进6

33. 兵五平六　象7进5

34. 马五进四　马6进4

35. 帅五平六　马4进2

36. 帅六平五　马2退4

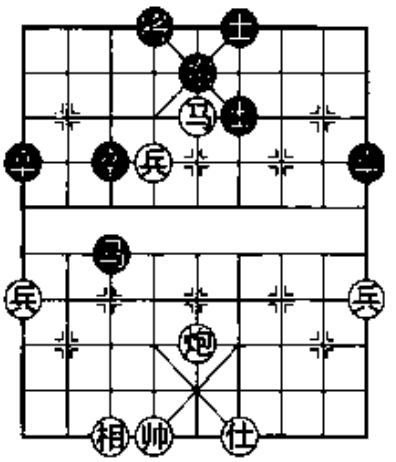

图313

倘若象5进7，仕四进五，马2退1，相七进九，马1进3，兵六平七，红棋优势。

37. 帅五平六　马4退3

38. 马四进五（图313）　马3退5

另有两种选择：①马3退4，炮五平二，卒3进1，炮二进七，将4进1，马五退七，将4进1，炮二退二，炮5进1，马七进八，将4退1，炮二平五，红棋优势。②将4平5，兵六平五，马3退2，兵五平四，炮5进6，相七进五，士6进5，马五退

七，红棋优势。

39. 炮五平二

（红胜）

点评：最新飞刀虽然出师未捷，其内蕴价值不可低估。

第 81 局　补右仕对贴将车

1. 炮二平五　马 8 进 7
2. 马二进三　车 9 平 8
3. 车一平二　马 2 进 3
4. 兵七进一　卒 7 进 1
5. 车二进六　炮 8 平 9
6. 车二平三　炮 9 退 1
7. 兵五进一　士 4 进 5
8. 兵五进一　炮 9 平 7
9. 车三平四　卒 7 进 1
10. 马三进五　车 8 进 8
11. 马八进七　卒 7 进 1
12. 马五进六　象 3 进 5
13. 马六进七　车 1 平 3
14. 前马退五　车 3 平 4
15. 仕四进五　车 8 进 1
16. 炮八平九　马 7 进 8
17. 车四平三　马 8 进 6
18. 车三进二　车 8 平 7
19. 仕五退四　炮 2 退 1
20. 车三退一　……

一步退车，误落陷阱。

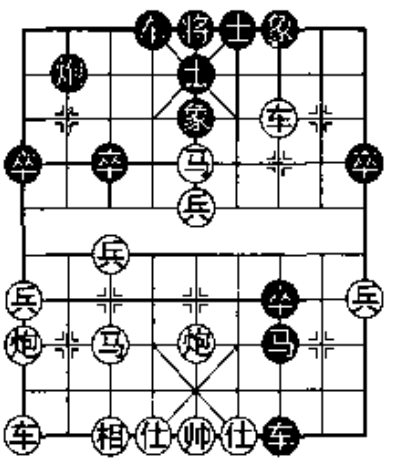

图 314

20. ……　马 6 进 7（图 314）

图 320 形势之下，红棋有炮五平四与仕六进五两种选择。

（一）炮五平四

（2005 年 3 月 5 日陶汉明与徐天红之战）

21. 炮五平四　……

丢仕，无奈。

21. ……　车 4 进 8

如车 7 平 6，帅五进一，黑方后续攻击失去方向。

22. 仕六进五　马7进6　　**23.** 炮四退一　车7平9

精妙！红棋败局已定。

24. 马七进五　车4退2

倘若后马退三，卒7进1，仕五退四，车9平6，帅五进一，卒7平6，车三退六，车4平5，炮九平五，卒6平5，相七进五，车6平1。（黑胜）

点评：一旦误中飞刀，就是有绝世武功也插翅难逃，倘若重演此阵请君止步！

（二）仕六进五

（2005年3月25日曹岩磊与赵剑之战）

21. 仕六进五（图315）　……

虽然这是一步防御新着，但因黑棋的攻势强大，也难反败为胜。

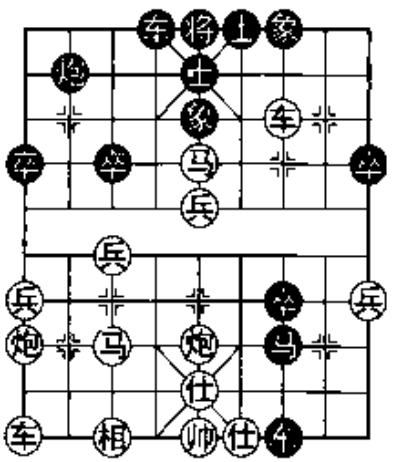

图315

21. ……　车4进8

凶悍！暗伏大胆穿心的杀着。

22. 炮五平四　马7进6

23. 仕五退四　车4平6

24. 车九平八　……

倘若炮九退一，车6退1，帅五进一，车6平3，黑亦胜势。

24. ……　车6进1　　**25.** 帅五进一　车7退1

26. 帅五进一　车7平4　　**27.** 炮四退一　……

倘若炮四进三，车6平5，帅五平四，卒7平6，连杀黑胜。

27. ……　车4平6

亦可卒7平6，车三退六，车6平3，车八平七，炮2进6，马七退六，卒6平5，帅五平四，车4退1，绝杀黑胜。

28. 车三退四　后车退1　　**29.** 帅五退一　前车退1

30. 帅五退一　后车平3

（黑胜）

点评：远离“退车一步”是上策。

第 82 局　仕角炮对贴将车

1. 炮二平五　马 8 进 7
2. 马二进三　车 9 平 8
3. 车一平二　马 2 进 3
4. 兵七进一　卒 7 进 1
5. 车二进六　炮 8 平 9
6. 车二平三　炮 9 退 1
7. 兵五进一　士 4 进 5
8. 兵五进一　炮 9 平 7
9. 车三平四　卒 7 进 1
10. 马三进五　卒 7 进 1
11. 马五进六　车 8 进 8
12. 马八进七　象 3 进 5
13. 马六进七　车 1 平 3
14. 前马退五　车 3 平 4
15. 仕四进五　车 8 进 1
16. 炮八平九　马 7 进 8
17. 车四平三　马 8 进 6
18. 车三进二　车 8 平 7
19. 仕五退四　炮 2 退 1
20. 车三退三　马 6 进 4（图 316）

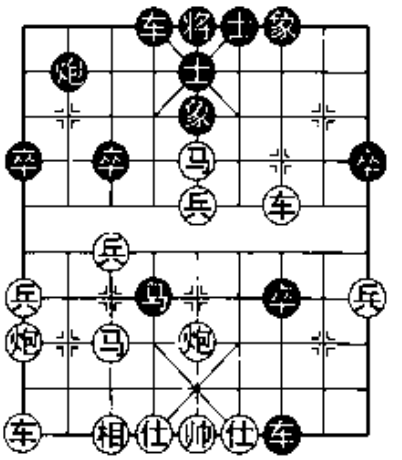

图 316

“先跳马卧槽挂角而不吃车”是江苏业余棋手陈红旗于 2005 年“灌南汤沟杯”象棋大奖赛上最先抛出的布局飞刀。

21. 车九进一　象 5 进 7
22. 马五退三（图 317）　……

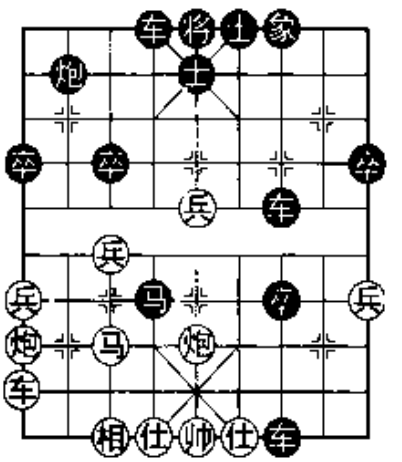

图 317

图 307 形势之下，黑棋有车 4 进 2 与象 7 进 5 两种选择。

（一）车 4 进 2

（2005 年 2 月 26 日韦磊与陈红旗之战）

22. ……　车 4 进 2
23. 兵五平六　……

探索性佳着！倘若兵五平四，士5进6，马七进五，士6进5，炮九平六，车4平2，兵四进一，将5平6，车九平四，红棋亦优。

23. ……　　将5平4

24. 车九平六　马4进6

25. 车六平四　车4进2

26. 车四进一　车4平7

27. 马七进六　炮2平4（图318）

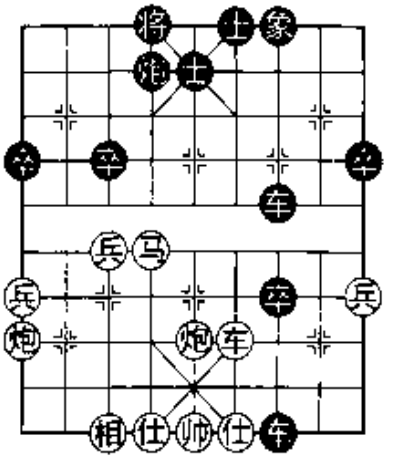

图318

另有两种选择：①卒7平6，炮九平六，炮2平4，马六进七，士5进4，车四进一，将4平5，马七进六，将5进1，车四平五，象7进5，马六退八，红棋胜势。②炮2进1，炮九平六，炮2平4，马六进七，炮4平5，仕六进五，后车平2，车四进六，车2退2，马七进五，车2平5，车四退二，车5进3，车四平九，车5平3，炮六退二，红棋优势。

28. 车四进四　……

似可马六进七，后车平4，炮五进二，炮4进1，马七进八，将4进1，炮五平六，车4进1，马八退七，将4退1，马七退六，红棋胜势。

28. ……　　后车平4　　**29.** 车四平七　……

只看一步真先手的眼光着，结果又与优势擦肩而过。似应车四退二，以退为进，倘若炮4进4，炮九平六，炮4进1，炮六进三，炮4平5，仕六进五，车7平8，车四进二，红棋胜势。

29. ……　　炮4进1　　**30.** 车七进三　……

“见将就将”造成低头车而不利于防守。

30. ……　　将4进1　　**31.** 马六退七　炮4平5

32. 仕六进五　卒7平6　　**33.** 兵七进一　车4进4

（黑胜）

点评：黑棋的飞刀战术虽然成功，但内藏隐患。

（二）象7进5

（2005年3月23日洪智与谢岿之战）

22. ……　　象7进5（图319）

2005“维凯房地产杯”全国象棋排名赛，象棋大师谢岿抛出最新布局飞刀。

23. 马三退五　……

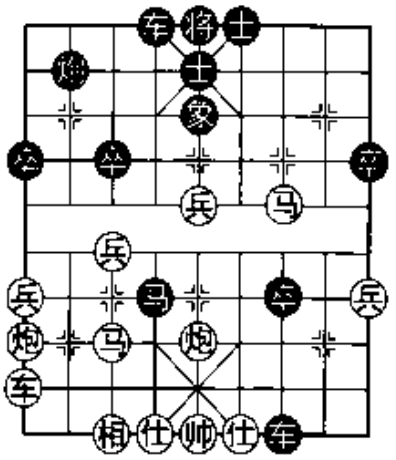

图319

图319形势十分复杂，变化多达五六种之多，现演变两种如下：①炮五进五，士5进6，马三进四，炮2平6，仕六进五，车4进2，兵五进一，将5平4，车九平六，马4进3，炮九退一，炮6平5，相互搏杀，鹿死谁手尚难预料。②兵五平四，炮2进1，炮九进四，马4进6，车九平四，车4进7，车四进一，车4平3，车四退一，将5平4，车四平六，炮2平4，车六进三，象5进7，炮五平六，将4进1，炮九平一，车3退1，相互对攻各有顾忌。

23. ……　　卒7进1

24. 兵五进一　……

这步棋有大意随手之嫌！似炮五进一为宜。

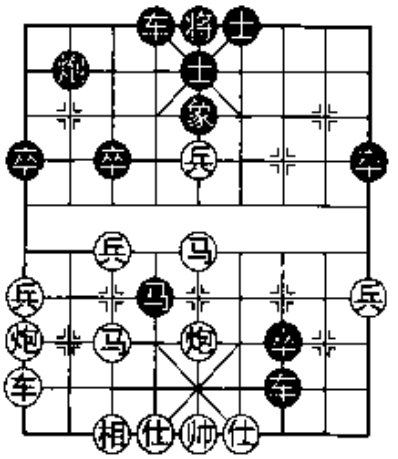

图320

24. ……　　车7退1（图320）

25. 炮五退一　……

另有三种选择：①仕四进五，车4进4，马五退三，车4平5，黑棋优势。②仕六进五，马4进3，车九平七，炮2进8，仕五退六，车4进9，绝杀黑胜。③车九平三，卒7进1，炮五平六，炮2平4，马七进六，象5退7，黑棋优势。

25. ……　　车4进4　　**26.** 车九平八　炮2进5

倘若车4平6，红棋也难招架。

27. 马五进四　炮2平9（图321）**28.** 相七进五　……

倘若车八进八，士5退4，马四进三，将5进1，车八退一，车4退3，马三退四，将5退1，兵五进一，车7平5，仕四进五，车4平2，马四进六，车2平4，马七进六，马4进3，帅五平四，炮9平3，炮九平七，士4进5，后马进七，炮3退3，炮七进四，士5进4，炮七退五，车4平8，黑棋胜势。

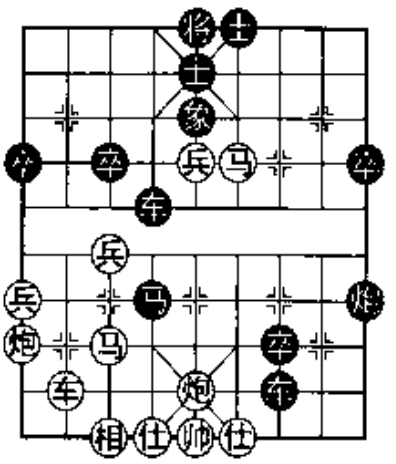

图321

28. ……　　马4进6

29. 炮五平四　将5平4

30. 兵五进一　炮9进3

31. 仕四进五　……

倘若帅五进一，车7平6，帅五平四，卒7进1，帅四进一，车4平6，绝杀黑胜。

31. ……　　车7进1

32. 仕五退四　卒7进1

33. 车八进八　将4进1

34. 车八退一　将4退1

35. 车八进一　……

如马四退六，车7平6，帅五进一，车6退1，帅五退一，卒7进1，黑胜。

35. ……　　将4进1

（黑胜）

点评："飞中象"一炮打响，"补右仕开边炮"战术被束之高阁，继而右仕角炮与左仕角炮的战术应运而生。

第83局　补右仕对贴将车

上局"开边炮"战术几乎遭到毁灭性打击，与其对抗的战术必然萌发，从而"右仕角炮"飞刀战术被推上战场。

"右仕角炮"几年前属于山寨版战术，在大型比赛中较罕见，但是在网络上却倍受推崇，属于主流战术。

请看2008年10月30日周军对霍羡勇两位山西名将之战：

1. 炮二平五　马8进7
2. 马二进三　车9平8
3. 车一平二　马2进3
4. 兵七进一　卒7进1
5. 车二进六　炮8平9
6. 车二平三　炮9退1
7. 兵五进一　士4进5
8. 兵五进一　炮9平7
9. 车三平四　卒7进1
10. 马三进五　卒7进1
11. 马五进六　车8进8
12. 马八进七　象3进5
13. 马六进七　车1平3
14. 前马退五　车3平4
15. 仕四进五　车8进1
16. 炮五平四（图322）　……

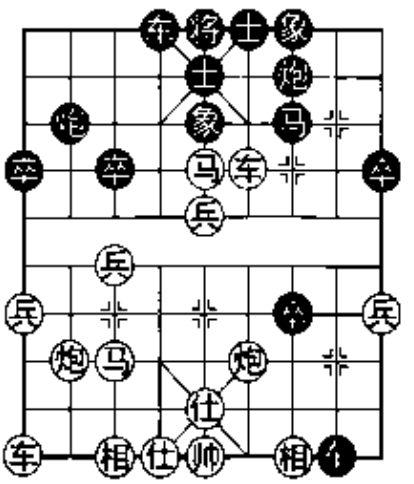

图322

“右仕角炮”是于2008年第20届棋友杯全国象棋大奖赛上山西名将周军抛出的最新探索性战术。

16. ……　马7进8

倘若马7进5，相七进五，马5退3，车四平七，炮7进1，马七进五，车4进6，马五进四，炮7平8，兵七进一，车8退5，炮四退二，红棋优势。

17. 炮四退二　车8平7

倘若车8退4，车四平三，马8退7，车三平四，车8平3，马七进五，车3平5，黑棋优势。

18. 车四平三　……

似可车四退一，马8进9，相七进五，车7退1，炮八平九，炮7平8，炮四平二，炮8进6，车九平八，炮2平4，马五进七，车4平3，前马进九，车3平4，炮九退一，车7退1，马七进六，红棋多子优势。

18. ……　炮7平9
19. 相七进五　车7平8
20. 炮八平九　炮9进5
21. 车九平八　炮2进4
22. 兵五平四　车4进6（图323）
23. 车三平一　……

平车杀卒跟炮稳健。倘若兵四平三，炮9进3，车三平一，象5进7，兵九进一，炮2平3，炮九进四，炮3平2，马七退九，红棋优势。

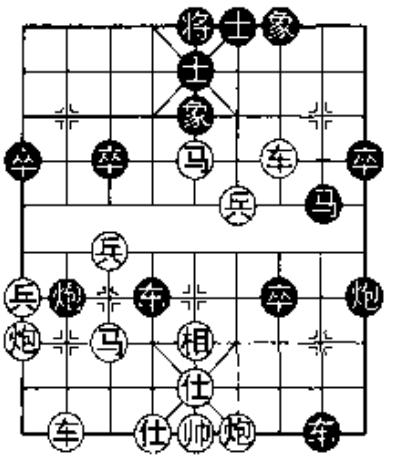

图323

23. ……　　车4平3

24. 马七退九　……

似应马五退六，车8退4，车一退三，车8平4，车一进二，马8进6，车八进三，车3进1，车八进六，士5退4，炮九进四，马6进5，炮四进一，车4平8，车一退五，象5退3，炮九进三，象7进5，车八退二，象5退7，车八退二，车8退4，车八平六，士6进5，仕五进六，红棋优势。

24. ……　　车3平6

25. 马五进七　炮9进3

26. 车一退六　车8平9

27. 相五退三　……

佳着！

27. ……　　车9平7

28. 炮九平五　马8进6

29. 马九进八　马6进8（图324）

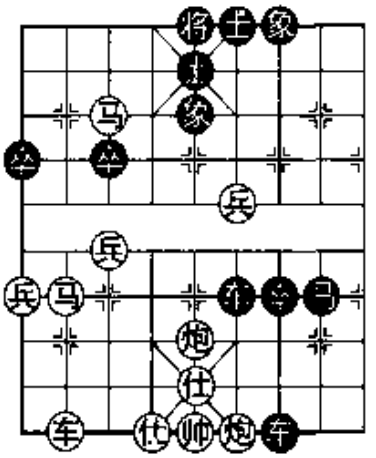

图324

胜负仅在一步之间！

30. 炮五平二　车6平4　　**31.** 马八退七　车4退4

32. 前马退九　车7退2　　**33.** 车八进三　……

弃炮换卒，颇为机警。

33. ……　　车4平1　　**34.** 炮四进二　……

倘若马九退八，车1平2，炮二退二，卒7平6，车八平四，马8进7，车四退二，车2进3，炮二进一，车2平3，炮四平三，车7平8，车四平三，车3进3，黑棋亦优。

34. ……　　车7平8　　**35.** 车八平三　车1进1

红棋连丢两子，黑棋夺得优势。

36. 马七进五　车 8 进 2　　**37.** 炮四退二　车 1 进 1

38. 车三平四　车 1 平 2　　**39.** 兵九进一　车 2 进 1

40. 兵九进一　车 2 平 3

（余略，终局黑胜）

点评：飞刀初试遭遇挫折，但红棋仍然不乏亮点，尚待改进与完善。

第 84 局　补右仕对贴将车

1. 炮二平五　马 8 进 7　　**2.** 马二进三　车 9 平 8

3. 车一平二　马 2 进 3　　**4.** 兵七进一　卒 7 进 1

5. 车二进六　炮 8 平 9　　**6.** 车二平三　炮 9 退 1

7. 兵五进一　士 4 进 5　　**8.** 兵五进一　炮 9 平 7

9. 车三平四　卒 7 进 1

10. 马三进五　卒 7 进 1

11. 马五进六　车 8 进 8

12. 马八进七　象 3 进 5

13. 马六进七　车 1 平 3

14. 前马退五　车 3 平 4

15. 仕四进五　车 8 进 1

16. 炮五平六（图 325）　……

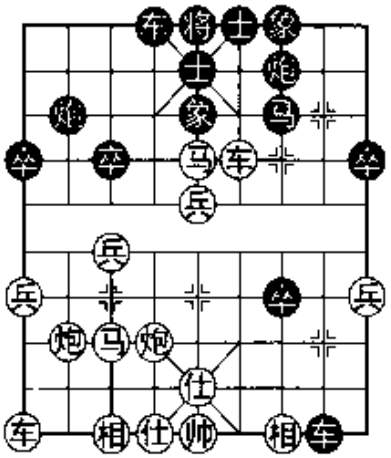

图 325

“左仕角炮”是 2008 年全国象棋个人赛广东小将张学潮抛出的飞刀战术。

图 325 形势之下，黑棋有炮 2 进 4 与马 7 进 8 两种选择。

（一）炮 2 进 4

（2008 年 11 月 5 日张学潮与柳大华之战）

16. ……　炮 2 进 4　　**17.** 相七进五　炮 2 平 5

18. 炮六进六　……

强行兑子是乱中夺优的好棋，也可炮四进四对攻。

18. ……　马 7 进 8　　**19.** 炮六平三　……

弃车打炮虽然弃回一子，但后院稳定，仍然不失为当前佳着。

19. …… 马 8 退 6　　**20.** 马七进五　马 6 退 7

21. 炮八进六　马 7 进 8

似可马 7 进 6，后马进四，卒 7 进 1，车九进一，卒 7 进 1，仕五退四，车 8 退 1，相互对攻各有顾忌。

22. 车九平八　马 8 退 6

23. 炮八进一　车 4 进 3

24. 炮八平九（图 326）　马 6 进 5

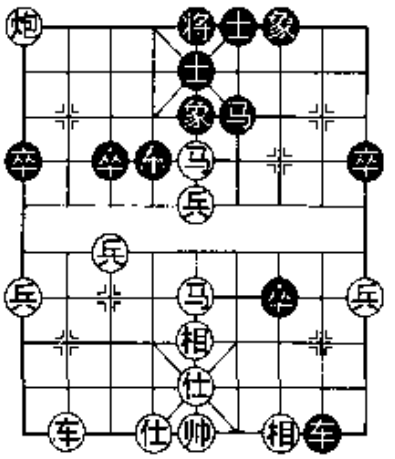

图 326

马踢中兵是准备先弃后取。如将 5 平 4，车八进九，将 4 进 1，后马进六，马 6 进 5，马六进八，马 5 进 4，马八进七，红棋胜势。

25. 车八进九　士 5 退 4　　**26.** 车八退四　士 4 进 5

27. 车八平五　车 8 退 6　　**28.** 前马进三　车 8 平 7

29. 车五平八 ……

倘若马三进二，先避一手亦可。

29. …… 车 7 退 1　　**30.** 车八进四　士 5 退 4

31. 兵七进一　车 7 进 2　　**32.** 兵七平六　车 4 退 1

33. 兵六平五　卒 3 进 1

34. 兵五平四　车 7 平 8

35. 马五进三（图 327） ……

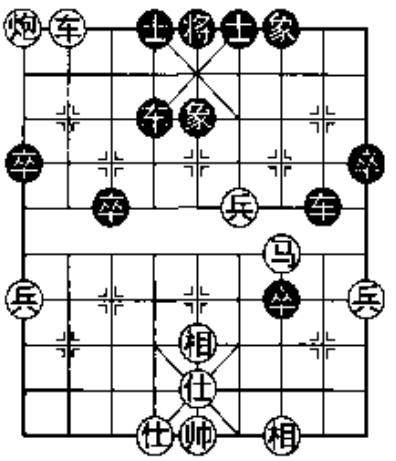

图 327

黑方已难抵抗。

35. …… 车 8 平 6

36. 马三进四 ……

因有红车抽将的“暗根”，红马畅通无阻。

36. …… 车 6 退 1

弃车砍马别无选择。倘若车 4 平 1，马四进三，车 6 退 3，炮九平六，黑车也必丢。

37. 车八退三　士4进5　　**38.** 车八平四　卒9进1
39. 车四平八　将5平4　　**40.** 车八进三　将4进1
41. 车八退六　卒7进1　　**42.** 车八退一　车4平1
43. 炮九平八　将4退1　　**44.** 车八平六　将4平5
45. 车六进三　车1平2　　**46.** 炮八平九　卒1进1
47. 车六平一

（余略，终局红胜）

点评："左仕角炮"的飞刀把特级大师拉下马而一鸣惊人。但是倘若重演此阵还是小心为妙！欲知答案请看下局。

（二）马7进8

（2008年11月7日陆伟韬与谢业枧之战）

16. ……　　马7进8
17. 车四平三　车8平7（图328）

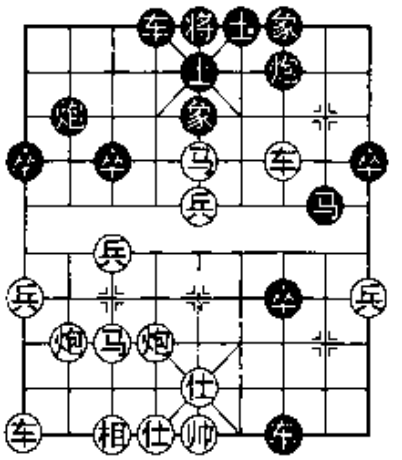

图328

先吃一相，佳着！

18. 仕五退四　炮7平6
19. 相七进五　……

2009年启福晚报象棋文化节双人盲棋表演赛，柳大华、党斐执黑棋：仕六进五，车4进6，相七进五，车7平9，车三退二，马8进9，车三平一，卒9进1，车一进一，炮6平8，炮八平九，车4平5，相五退三，炮8平7，相三进五，车5进1，炮六进六，车5平3，炮六平三，炮2进4，车九平八，炮2平5，帅五平六，车3平4，仕五进六，车9平6，帅六进一，车6平2，黑胜。

19. ……　　车7平9

算度深远！倘若车7平8，车三平二，黑棋攻势明显趋缓。

20. 仕六进五　车4进6　　**21.** 炮八平九　……

似可车三退二，马8进9，车三平四，炮6进1，炮八平九，坚守为宜。

21. ……　　马8进6　　**22.** 车三平四　士5进6

23. 车四平二（图 329） 炮 6 平 4

似有迟缓之嫌！似可马 6 进 5，兵五平四，士 6 退 5，兵四平五，车 4 平 6，兵五平四，车 6 退 2，马五退六，炮 6 进 8，马六进四，炮 6 平 1，仕五退四，马 5 进 6，炮六平四，马 6 退 7，帅五进一，车 9 退 1，帅五退一，炮 2 进 7，绝杀黑胜。

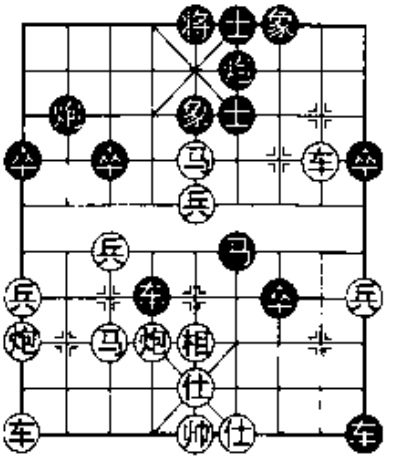

图 329

24. 车九平八 ……

似可炮六进六，车 4 退 5，车九平八，马 6 进 4，车八进一，炮 2 进 5，车二平四，士 6 进 5，马七进五，红棋尚可坚守。

24. …… 炮 2 进 4 **25.** 兵九进一 ……

错失良机！似可炮六进六，马 6 进 8，炮九退一，炮 2 进 2，炮六平三，红棋优势。

25. …… 车 4 平 6 **26.** 炮六退二 炮 4 平 2

27. 炮九进一

（红棋丢车，黑胜）

点评："左仕角炮"遭到黑车杀相的强力攻击，重演此局红棋宜谨慎。

第 85 局 飞马踏车对贴将车

1. 炮二平五 马 8 进 7 **2.** 马二进三 卒 7 进 1

3. 车一平二 车 9 平 8 **4.** 车二进六 马 2 进 3

5. 兵七进一 炮 8 平 9 **6.** 车二平三 炮 9 退 1

7. 兵五进一 士 4 进 5 **8.** 兵五进一 炮 9 平 7

9. 车三平四 卒 7 进 1 **10.** 马三进五 卒 7 进 1

11. 马五进六 车 8 进 8 **12.** 马八进七 象 3 进 5

13. 马六进七 车 1 平 3 **14.** 前马退五 车 3 平 4

15. 马五进七（图 330） ……

“飞马踏车”最早在网上流行。但在大型比赛中却是冷门战术。

15. …… 车 4 进 2

16. 车四平七 马 7 进 8

2010 年全国象棋个人赛，象棋大师黄海林抛出最新布局飞刀。

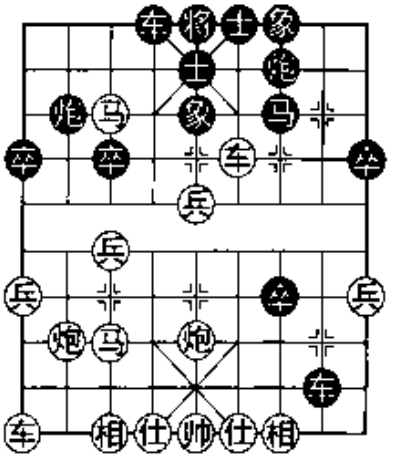

图 330

2008 年 7 月 6 日景德镇市象棋锦标赛，陆建伟与刘昱之战：卒 7 平 6，炮五平三，马 7 进 8，炮三平六，炮 7 进 1，仕六进五，车 4 平 3，车七进一，炮 7 平 3，马七进六，车 8 退 3，马六退四，车 8 平 3，相七进五，车 3 进 1，马四退二，马 8 进 6，马二进三，马 6 进 4，炮八进四，车 3 退 3，炮八退一，车 3 进 1，炮八进一，车 3 退 1，炮八退一，车 3 进 1，炮八进一，马 4 退 5，马三进五，车 3 平 5，车九平七，象 5 进 3，炮八退一，象 3 退 5，车七进七，和棋。

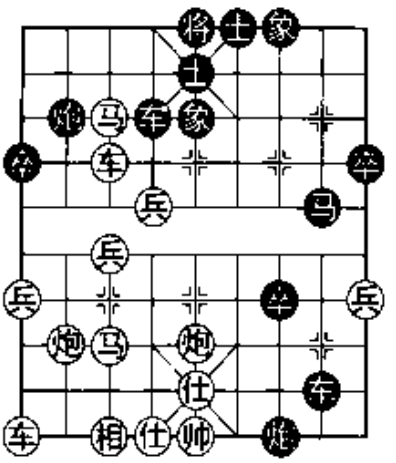

图 331

17. 兵五平六 炮 7 进 8

18. 仕四进五（图 331） ……

图 331 形势之下，黑有车 8 进 1 与卒 7 平 6 两种选择。

（一）车 8 进 1

（2010 年 10 月 26 日陈卓与黄海林之战）

18. …… 车 8 进 1

倘若马 8 进 6，车七平九，马 6 退 5，前车进三，士 5 退 4，后马进五，马 5 退 3，相互对攻十分复杂，鹿死谁手尚难预料。

19. 车七平九 ……

弃车叫杀，绝妙！

19. …… 炮 7 平 4 **20.** 仕五退四 炮 4 平 1

21. 相七进九　炮 2 退 2

如车 4 退 2，前马进六，将 5 平 4，车九进三，将 4 进 1，炮五平六，士 5 进 4，车九平五，炮 1 平 6，兵六进一，炮 6 退 8，帅五进一，车 8 退 1，帅五退一，马 8 进 6，兵六进一，将 4 进 1，马七进六，马 6 退 4，马六进四，马 4 进 6，马四进六，马 6 进 4，车五平六，炮 6 平 4，马六进八，马 4 进 6，炮八平四，红胜。

22. 车九进三　炮 2 平 4　　**23.** 前马进六　车 4 退 2

24. 炮八进七　车 4 进 4　　**25.** 炮八平四　车 4 退 4

26. 炮四平六　将 5 平 6（图 332）

27. 炮五进六　……

倘若炮六退八，将 6 进 1，炮五平四，车 8 退 1，马七退五，车 8 退 1，马五进六，车 8 进 1，马六进四，士 5 进 6，马四进三，将 6 平 5，炮四平五，象 5 退 3，车九退一，将 5 退 1，马三进五，士 6 退 5，车九平五，将 5 平 6，车五进一，将 6 进 1，车五平四，虽然红胜，却不及实战简明有力。

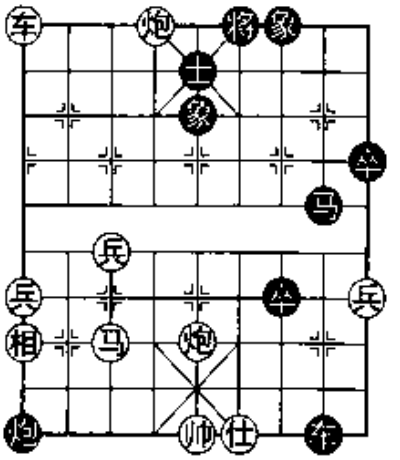

图 332

27. ……　车 8 平 6　　**28.** 帅五进一　将 6 进 1

29. 炮五平七　将 6 平 5　　**30.** 炮六平八

（红胜）

点评：最新反击飞刀几乎遭到毁灭性打击。

（二）卒 7 平 6

（2011 年 8 月 1 日雷鸣与黄文俊之战）

18. ……　卒 7 平 6

2011 年第 4 届全国青年象棋锦标赛，湖北黄文俊抛出探索性冷门新着！

19. 兵六进一　车 8 进 1（图 333）

战斗进入高潮。

20. 兵六进一　……

小兵欺车是佳着！

20. ……　　炮 7 平 4

21. 仕五退四　炮 4 平 1

22. 相七进九　卒 6 平 5

23. 兵六进一　……

攻守兼备！小卒不敢轻易吃炮。

23. ……　　炮 1 平 6

24. 后马进五　炮 6 退 8

25. 帅五进一　炮 6 平 4

26. 车七平九　车 8 退 1

27. 帅五退一　马 8 进 6

29. 马五退七　……

退马叫杀！红棋胜势。

29. ……　　车 8 进 1

30. 帅五进一　马 6 进 4

31. 帅五平四　马 4 退 5

借连将之机暂解燃眉之急。

32. 兵七进一　车 8 退 3

33. 前马进六（图 334）　车 8 平 6

倘若士 5 退 4，炮八进三，车 8 平 3，炮八平五，士 6 进 5，车九退三，红棋多子胜势。

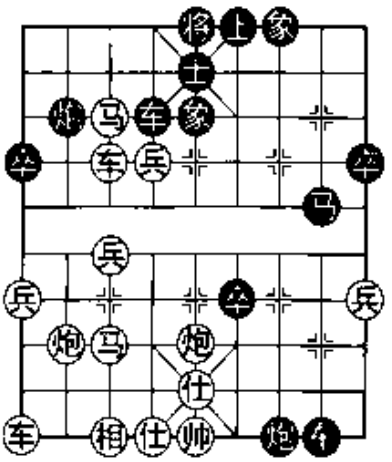

图 333

28. 车九进三　炮 4 退 1

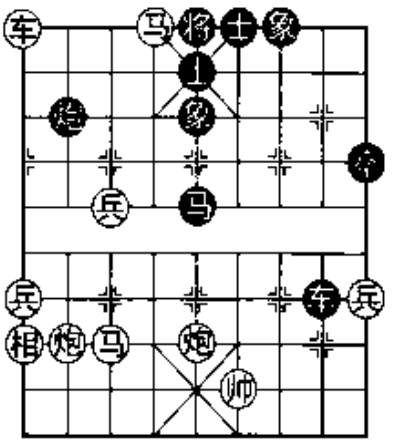

图 334

34. 帅四平五　马 5 进 4　　**35.** 帅五退一

（红胜）

点评：冷门新着依然难以抵抗红棋攻势，重演此局宜谨慎。

第 86 局　肋车捉炮对贴将车

1. 炮二平五　马 8 进 7　　**2.** 马二进三　车 9 平 8

3. 车一平二　马 2 进 3　　**4.** 兵七进一　卒 7 进 1

5. 车二进六　炮 8 平 9　　**6.** 车二平三　炮 9 退 1

7. 兵五进一　士 4 进 5　　**8.** 兵五进一　炮 9 平 7

9. 车三平四　卒 7 进 1　　**10.** 马三进五　卒 7 进 1

11. 马五进六　车 8 进 8

12. 马八进七　象 3 进 5

13. 马六进七　车 1 平 3

14. 前马退五　车 3 平 4

15. 车四进二　……

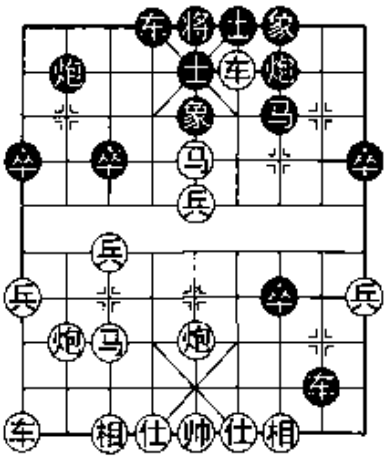

图 335

2005 年顺德“稔海杯”棋王对抗赛，特级大师吕钦针对“贴将车”抛出最新探索性布局飞刀！

15. ……　炮 2 退 1（图 335）

图 335 形势之下，红棋有车四平三与车四退四两种选择。

（一）车四平三

（2005 年 2 月 14 日吕钦与柳大华之战）

16. 车四平三　……

一车换双是既定战略。

16. ……　炮 2 平 7　　**17.** 马五进三　车 8 退 6

18. 炮八进五　……

倘若马三退四，炮 7 进 8，仕四进五，车 8 进 7，黑棋攻势强大。

18. ……　车 4 进 2　　**19.** 车九平八　车 8 平 7

20. 马七进六　……

倘若兵五进一，卒 7 平 6，兵五进一，象 7 进 5，炮八平九，将 5 平 4，车八进九，将 4 进 1，炮五平六，车 4 进 5，炮九平三，炮 7 进 8，仕四进五，车 4 平 3，车八退六，炮 7 平 9，车八平四，车 3 平 7，车四平六，士 5 进 4，车六进四，将 4 平 5，炮三平二，车 7 进 2，仕五退四，车 7 退 4，仕四进五，车 7 平 3，炮二退五，车 3 平 8，黑棋稍优。

20. ……　　卒 7 平 6

21. 相三进一　炮 7 平 8（图 336）

22. 炮五平二　……

倘若马六退四，炮 8 进 8，仕四进五，车 7 进 7，仕五退四，车 7 退 3，仕四进五，车 7 平 6，兵五进一，车 6 平 7，炮八平五，象 7 进 5，兵五进一，车 7 进 3，仕五退四，车 7 退 7，仕四进五，车 7 平 5，黑棋胜势。

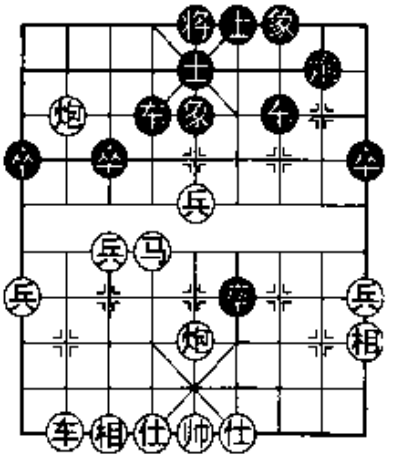

图 336

22. ……　　车 7 进 5

23. 马六退四　车 4 进 4　　**24.** 马四退五　车 4 平 5

25. 炮二进四　车 5 退 2　　**26.** 炮八进二　车 7 平 9

杀相奠定胜势。

27. 车八进六　车 5 退 1　　**28.** 车八平九　车 5 平 8

29. 车九进三　车 8 进 3

（黑胜）

点评：新着出师未捷，一车换仨的构想成为泡影。

（二）车四退四

16. 车四退四（图 337）　马 7 进 8

倘若马 7 进 5，炮五进四，炮 7 进 8，仕四进五，车 4 进 6，相七进五，炮 7 平 9，帅五平四，车 8 进 1，帅四进一，炮 2 退 1，马七进六，鹿死谁手尚难难料。

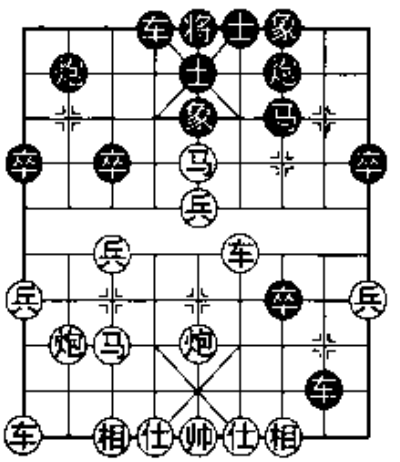

图 337

17. 车四平三　车 4 进 6

18. 马五进七　车 8 平 3

19. 兵五进一　……

倘若炮八进五，炮 7 进 1，炮八平五，象 7 进 5，炮五进五，士 5 退 4，前马退五，炮 2 平 7，车三平二，前炮进 7，仕四进五，前炮平 9，车二进一，卒 7 进 1，黑棋

有攻势。

19. ……　　炮 7 进 1（图 338）

倘若车 4 退 4，后马进五，车 4 平 3，炮八平六，后车平 2，马五进四，象 5 退 3，马四进二，车 2 平 8，车九平八，马 8 进 6（如车 8 进 1，车三进四，炮 2 进 7，车三退四，红棋优势），车三平四，车 8 进 1，车八进六，车 3 退 2，车四平三，红棋优势。

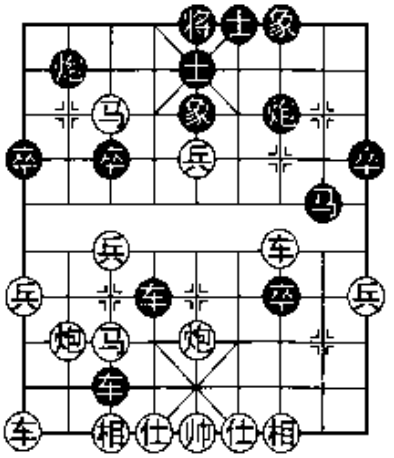

图 338

20. 兵五进一　象 7 进 5

21. 前马退九　车 3 退 1　　**22.** 炮八进四　车 3 平 2

23. 炮八平一　将 5 平 4　　**24.** 仕四进五　……

倘若马九进八，车 2 退 6，仕四进五，卒 7 进 1，炮一平二，车 4 平 7，车三退一，马 8 进 7，车九进二，士 5 进 4，车九平六，车 2 进 5，各有顾忌。

24. ……　　炮 2 平 3　　**25.** 车九进二　车 2 退 5

26. 车九平六　车 4 进 1　　**27.** 仕五进六　炮 7 平 9

28. 兵一进一

（红棋优势）

点评：这是作者的构想，仅供参考。

第 87 局　飞马献炮对踏车弃炮

1986 年杭州青春宝杯象棋名手邀请赛，特级大师赵国荣携带“飞马献炮”的秘密武器，大战特级大师胡荣华，虽然终局化干戈为玉帛，仍然使后来者趋之若鹜。从而引发一场炮马争雄的大潮！

赛后黑龙江著名象棋大师孟兆忠曾发出由衷的感慨：“小胡真高！小赵在家研究好几个月的布局，小胡思考 20 分钟就走出最好的变化，而且赛前小胡绝对没有见过或者知道这个布局。”

请看 1986 年 9 月 27 日赵国荣对胡荣华之战。

1. 炮二平五　马 8 进 7
2. 马二进三　马 2 进 3
3. 车一平二　车 9 平 8
4. 兵七进一　卒 7 进 1
5. 车二进六　炮 8 平 9
6. 车二平三　炮 9 退 1
7. 兵五进一　士 4 进 5
8. 兵五进一　炮 9 平 7
9. 车三平四　卒 7 进 1
10. 马三进五　卒 7 进 1
11. 马五进六　车 8 进 8
12. 马八进七　象 3 进 5
13. 马七进八（图 339）　……

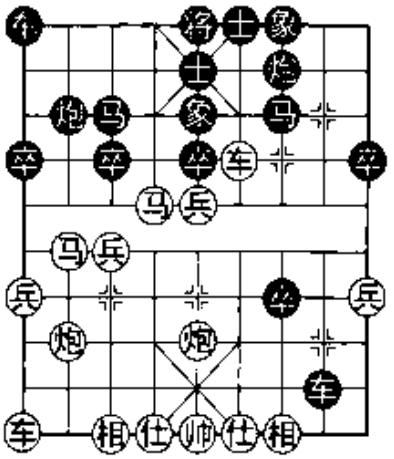
图 339

据悉“飞马献炮”最早是黑龙江省全运会张姓业余棋手与孟昭忠大师之战所创。后来由赵国荣精心研究，把它用在青春宝杯象棋名手邀请赛上。

13. ……　马 7 进 8
14. 车四平三　马 8 进 6

“踏车弃炮”是胡荣华针对飞马献炮所创经典战术。

15. 车三进二（图 340）　炮 2 进 5

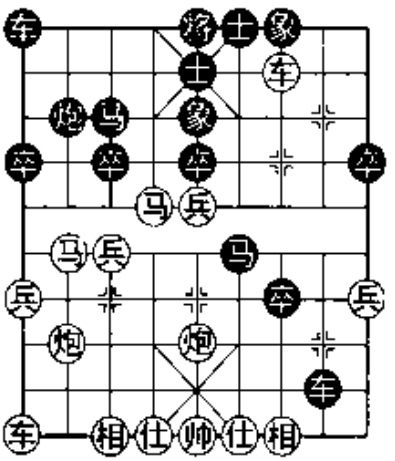
图 340

走子的次序不能颠倒，倘若马 6 退 4，兵五平六，炮 2 进 5，车九平八，以下黑棋有两种选择：①炮 2 进 1，炮五退一，炮 2 平 1，车八平九，车 8 退 3，车九进一，车 8 平 3，马八退九，车 1 平 4，车九平六，卒 3 进 1，相三进五，车 3 平 6，车三退五，车 4 进 4，车六进四，马 3 进 4，炮五进五，红棋多子优势。②炮 2 平 4，仕六进五，炮 4 退 2，马八进七，炮 4 平 8，车三退五，车 8 平 6，兵七进一，车 6 退 4，车八进八，车 1 平 2，车八进一，马 3 退 2，车三进三，车 6 进 2，车三平五，车 6 平 3，车五退二，炮 8 进 1，车五平八，马 2 进 3，马七进九，炮 8 退 5，马九进七，炮 8 平 3，

车八进五，炮3退1，车八平七，马3退4，兵六进一，车3平9，兵七进一，车9平4，车七平九，车4平1，兵六进一，车1平4，兵七进一，卒9进1，车九退一，马4进3，兵六平七，红棋胜势。

16. 车三退五　马6退4

17. 兵五平六　车1平2

18. 马八进七　……

倘若马八退七，炮2平5，相七进五，车8平4，车三平七，可成和棋，但是红棋无趣。

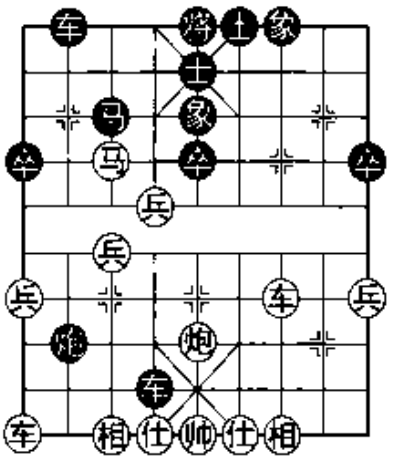
图341

18. ……　车8平4（图341）

19. 车九平八　……

倘若错走兵七进一，炮2进2，仕四进五，车2进8，车九平八，车2进1，黑棋优势。

19. ……　车4退4　　**20.** 仕四进五　车2进3

21. 炮五平七　卒9进1

进入相互牵制皆难进取的阶段，只好挺进小卒。

22. 车八进一　马3退2　　**23.** 车三进三　炮2退1

倘若车4退1，兵七进一，马2进1，兵七平八，车2平3，车八进一，车3进3，兵八进一，马1退3，兵八平九，车4平1，亦是和棋。

24. 相七进五　马2进1　　**25.** 车三平五　马1进3

26. 车五平七

（和棋）

点评：赵国荣的秘密武器被胡荣华破解而平分秋色，但也留下一些如何“收官”以及其他战术的想象空间。

第88局　飞马献炮对踏车弃炮

1. 炮二平五　马8进7　　**2.** 马二进三　车9平8

3. 车一平二　卒 7 进 1
4. 车二进六　马 2 进 3
5. 兵七进一　炮 8 平 9
6. 车二平三　炮 9 退 1
7. 兵五进一　士 4 进 5
8. 兵五进一　炮 9 平 7
9. 车三平四　卒 7 进 1
10. 马三进五　卒 7 进 1
11. 马五进六　车 8 进 8
12. 马八进七　象 3 进 5
13. 马七进八　马 7 进 8
14. 车四平三　马 8 进 6
15. 车三进二　炮 2 进 5
16. 车三退五　马 6 退 4
17. 兵五平六　车 1 平 2
18. 马八进七　车 8 平 4
19. 车九平八　车 4 退 4（图 342）

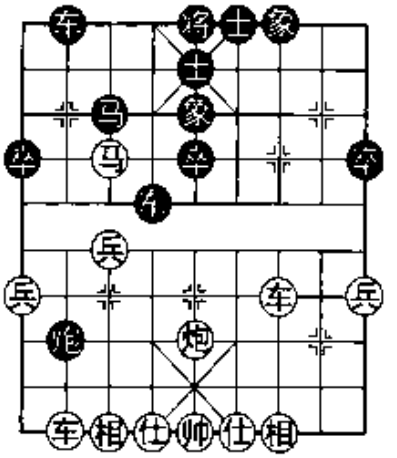
图 342

图 342 进入残局收官阶段，红棋有仕四进五、炮五平七、兵七进一三种选择。

（一）仕四进五

（1998 年 9 月温哥华李梓汉与美东牟海勤之战）

20. 仕四进五　车 2 进 3

2009 年齐齐哈尔市象棋大奖赛，齐齐哈尔高向东与齐齐哈尔孙思阳之战：车 2 进 4，车八进一，车 4 退 1，炮五平七，卒 5 进 1，车三平五，马 3 进 5，兵七进一，车 2 平 3，车八进一，车 3 退 1，车五进二，和棋。

21. 炮五平七　车 4 退 1（图 343）

1998 年 9 月 15 日第 2 届世界棋王赛，美国国际大师牟海勤抛出布局飞刀！

2001 年第 7 届世界象棋锦标赛，缅甸张旺后对加拿大宋德柔之战又有新的改进：车 4 平 2，帅五平四，前车平 6，炮七平四，炮 2 退 3，马七退

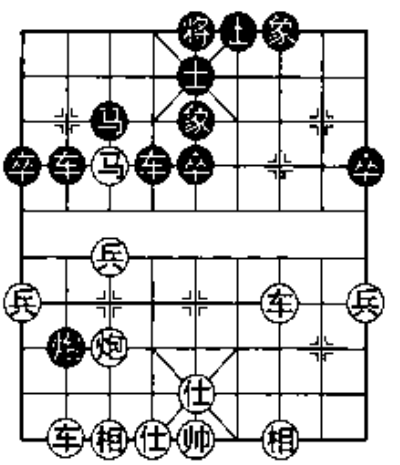
图 343

六，车6进1，兵七进一，车6平4，兵七平八，和棋。

22. 帅五平四　卒5进1　　**23.** 车三平四　……

似可车三平五为宜。

23. ……　卒5进1　　**24.** 相七进五　车4平5

25. 车四进二　卒5进1　　**26.** 马七退六　车5进2

27. 炮七进五　车5平4　　**28.** 兵七进一　车4平2

29. 兵七平六　炮2退1

优势的天平在不知不觉之中向黑棋倾斜。

30. 炮七退三　炮2平9　　**31.** 车八进四　车2进2

32. 车四退一　炮9平1

（余略，终局黑胜）

点评：飞刀在平淡中露峥嵘，黑棋的失败是疏于防御造成。

（二）炮五平七

（1992年5月21日卜凤波与李来群之战）

20. 炮五平七　车2进3

21. 马七进五（图344）　……

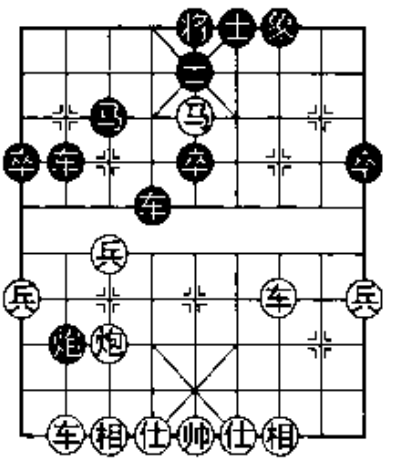

图344

1992年全国象棋团体赛，特级大师卜凤波抛出改进型布局飞刀！

1990年10月19日全国象棋个人赛，黑龙江孙寿华对煤矿孙树成之战：相七进五，马3退1，车三平五，车4退1，兵七进一，马1退3，车五平七，车4进5，车七进一，炮2退1，仕六进五，马3进4，兵七平六，车4退4，马七退八，车4进2，兵一进一，马4进5，车七平五，车4平3，炮七平九，车2进1，车八平六，马5退3，炮九平八，卒5进1，车五平三，车3进1，炮八退二，马3进2，车三退一，车3平2，炮八进三，后车平4，车六进五，马2退4，兵九进一，卒5进1，炮八平九，车2退4，车三平一，卒5进1，兵一进一，车2进3，炮九进三，马4进2，炮九平二，马2进4，炮二退五，卒5

进1，相三进五，马4进6，仕五进四，车2平9，兵一进一，车9退3，炮二平六，车9平4，炮六退一，车4进4，仕四进五，车4平5，炮六进二，车5退2，帅五平六，象5退3，兵九进一，车5退1，帅六进一，车5平1，和棋。

21. ……　　象7进5　　**22.** 炮七进五　车4退2

23. 炮七进一　……

倘若错走炮七退一，将5平4，炮七平一，车4进7，帅五进一，车4退1，帅五退一，车2进1，炮一进三，将4进1，炮一退一，将4退1，兵七进一，车2进1，车三退一，车4进1，帅五进一，炮2进1，黑棋优势。

23. ……　　车4退1

24. 炮七退一　车4平3

25. 炮七平九（图345）　车3进4

错失良机！似应车3进1，炮九进一，车2退2，车三退一，炮2进1，车三平五，车3平1，捉死炮，黑棋优势。

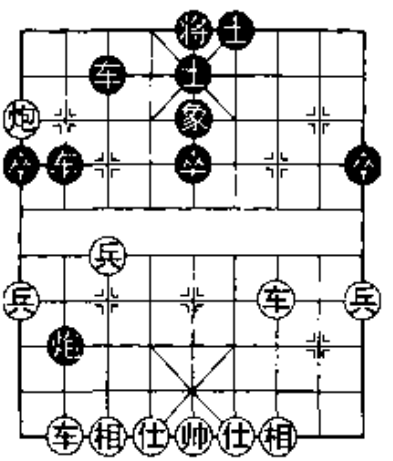

图345

26. 车三平五　车3退1

27. 炮九进一　车3平5

28. 车五退一　车5进3

29. 相七进五　卒5进1

30. 炮九平七　卒5进1　　**31.** 炮七退七　卒5平4

32. 炮七平一　炮2退1　　**33.** 仕六进五　卒4进1

34. 兵一进一　卒4平3　　**35.** 炮一进二　卒1进1

36. 炮一平八　车2进3　　**37.** 车八进三

（和棋）

点评：先弃后取白赚一象看似便宜，实则留下丢炮的隐患。请远离此阵为妙。

（三）兵七进一

（1997年5月11日安徽汪浩与北京殷广顺之战）

20. 兵七进一　……

1997 年全国象棋团体赛，安徽汪浩抛出探索性怪异飞刀！

20. ……　　车 4 平 3

21. 马七进九　车 2 进 2（图 346）

北京著名棋手殷广顺稳坐钓鱼台，见大马厚礼相送高车照收不误。

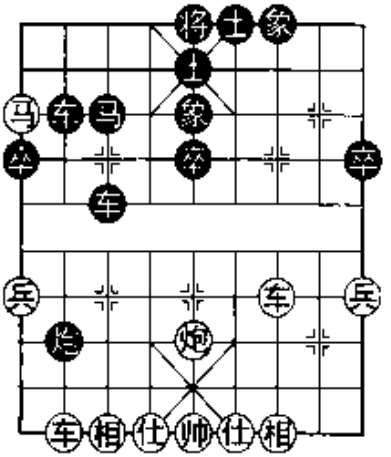

图 346

22. 车八进二　……

弃车砍炮构想卧槽马的攻势。

22. ……　　车 2 进 5

其实红棋攻势彻底成为梦想。

23. 马九进七　将 5 平 4

24. 仕四进五　马 3 进 4

红棋所谓的攻势冰消瓦解。

25. 车三平六　车 3 退 3

26. 车六进二　将 4 平 5

27. 车六进一　卒 5 进 1

28. 车六平一　车 3 进 8

（黑胜）

点评：纯粹是自残型飞刀！倘若重演必败无疑。

第 89 局　飞马献炮对踏车弃炮

1. 炮二平五　马 8 进 7

2. 马二进三　车 9 平 8

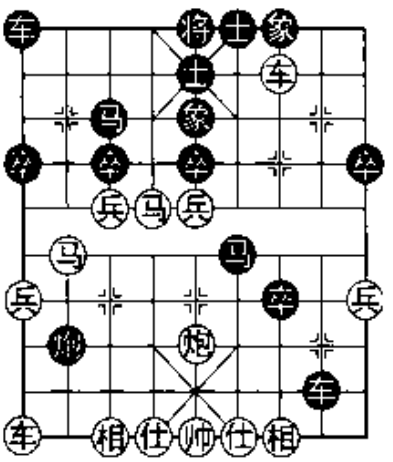

图 347

3. 车一平二　卒 7 进 1

4. 车二进六　马 2 进 3

5. 兵七进一　炮 8 平 9

6. 车二平三　炮 9 退 1

7. 兵五进一　士 4 进 5

8. 兵五进一　炮 9 平 7

9. 车三平四　卒 7 进 1

10. 马三进五　卒 7 进 1

11. 马五进六　象 3 进 5

12. 马八进七　车 8 进 8

13. 马七进八　马 7 进 8

14. 车四平三　马 8 进 6

15. 车三进二　炮 2 进 5

16. 兵七进一（图 347）　……

1990 年上海擂台赛，上海李兴华抛出布局飞刀！

16. ……　卒 3 进 1

17. 马六进七　卒 3 进 1（图 348）

图 348 形势之下，红棋有车三平四与车三退五两种选择。

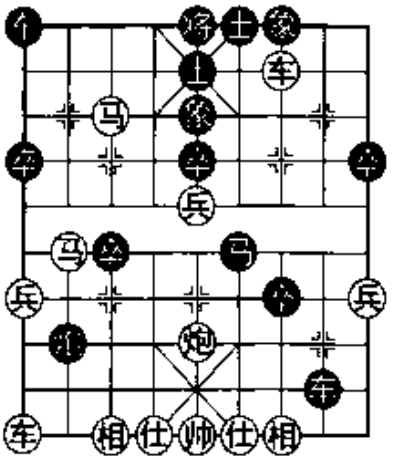

图 348

（一）车三平四

（1990 年 7 月 30 日李兴华与万春林之战）

18. 车三平四　马 6 进 5

稳健。倘若马 6 进 4，仕四进五，车 1 进 2，马八进九，炮 2 退 6，车四退三，卒 5 进 1，炮五平六，车 8 退 5，兵九进一，车 8 平 2，车九进三，车 1 平 3，车九平六，车 2 平 1，车六平三，卒 5 进 1，兵九进一，车 1 平 8，炮六平三，卒 3 平 4，相三进五，车 3 进 1，黑棋优势。

19. 相七进五　卒 3 平 2

20. 兵五进一　象 5 进 7

21. 马七退六　车 8 平 4

机警！倘若卒 2 进 1，马六进四，红棋有攻势。

22. 车四退三　……

寻求攻击！倘若马六退八则局势趋于平淡。

22. ……　车 1 平 2

23. 车九平七　……

似应车九平八为宜。

23. ……　卒 2 平 3（图 349）

稳健。倘若车 2 进 4，车七进九，

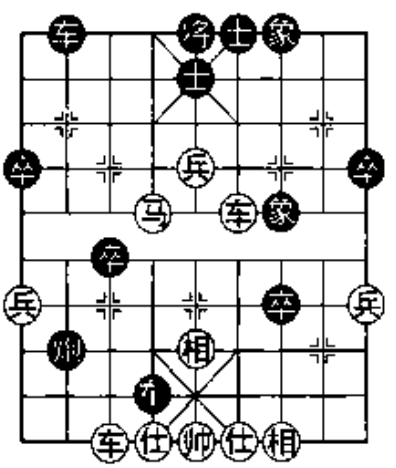

图 349

士5退4，车七平六，将5平4，车四进四，将4进1，车四退一，将4退1，马六进七，将4平5，马七退八，炮2退3，车四退三，炮2退4，车四平三，车4退2，车三平八，炮2平4，车八退一，各有顾忌。

24. 车七进四 ……

后果严重！似应车七平八，炮2退1，相五进七，卒7进1，车四退二，车4退4，车八进三，和棋之势。

24. …… 炮2进2 **25.** 仕六进五 炮2平1

26. 车七平八 车2平4

（黑棋胜势）

点评：飞刀沉沙折戟。

（二）车三退五

（1990年10月22日高明海与苗永鹏之战）

18. 车三退五（图350） ……

1990年全国象棋个人赛，贵州著名棋手高明海抛出改进型布局飞刀！

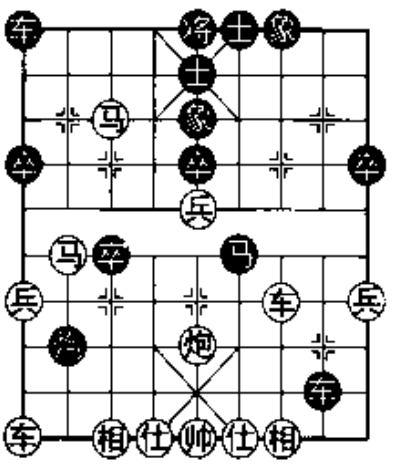

图350

18. …… 卒3平2

19. 车九平八 车1平3

20. 车三平四 ……

倘若车八进二，马6进5，相七进五，卒5进1，车八进二，和棋之势。

20. …… 车3进2

21. 车四进一 卒2进1

22. 兵五进一 车8退2 **23.** 车四平五 车8平9

24. 兵五进一 ……

小兵换象突破防线。

24. …… 象7进5 **25.** 兵九进一 卒9进1

26. 车五进二 ……

倘若炮五进五，将5平4，仕四进五，车9平4，相七进五，卒9进1，炮五退一，车3平5，车八平七，卒2平3，车五平八，

车5进1，车八进五，将4进1，车八退七，车5进2，车七平八，卒3平2，前车进一，车4平2，车八进三，和棋之势。

26. ……　车9平4　　**27.** 车五平九　卒9进1

28. 车九平五　将5平4　　**29.** 仕六进五　卒9进1

30. 兵九进一　卒9平8　　**31.** 兵九进一　卒8进1

（余略，终局黑胜）

点评：终局飞刀虽然崩断，还是可圈可点。

第90局　飞马献炮对踏车弃炮

1. 炮二平五　马2进3　　**2.** 兵七进一　卒7进1

3. 马二进三　马8进7　　**4.** 车一平二　车9平8

5. 车二进六　炮8平9　　**6.** 车二平三　炮9退1

7. 兵五进一　士4进5　　**8.** 兵五进一　炮9平7

9. 车三平四　卒7进1　　**10.** 马三进五　卒7进1

11. 马五进六　车8进8　　**12.** 马八进七　象3进5

13. 马七进八　马7进8　　**14.** 车四平三　马8进6（图351）

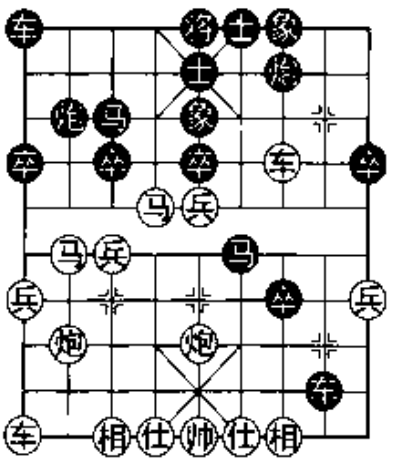

图351

图351形势之下，红棋有车三退三与车三进二两种选择。

（一）　车三退三

（1990年6月6日黄海与万春林之战）

15. 车三退三　……

1990年全国象棋团体赛，贵州黄海抛出探索性布局飞刀！

15. ……　炮2进5　　**16.** 仕四进五　……

倘若马六进七，炮7进8，车三退三，马6进4，仕六进五，马4进3，帅五平六，马3进1，黑棋优势。

16. ……　　卒5进1

似可马6退4，兵五平六，车1平2，马八进七，炮2进2，车三进五，车2进8，车九平八，车2进1，黑棋优势。

17. 车九平八　马6退4

18. 车八进二　车1平2（图352）

19. 车三进五　……

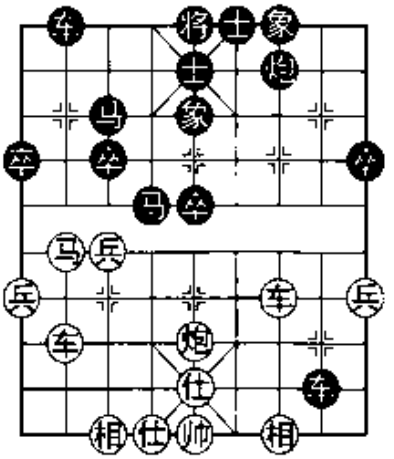

图352

倘若兵七进一，卒3进1，车三进五，卒3进1，马八退七，车2进7，炮五平八，卒3进1，马七退八，卒3平2，炮八平六，车8退2，车三退四，卒2进1，车三平六，卒5进1，车六平五，卒2进1，车五平六，马4退6，车六平七，马3进4，黑棋优势。

19. ……　　车2进5　　**20.** 车八进二　马4进2

21. 车三退五　卒3进1　　**22.** 兵七进一　象5进3

23. 车三平五　象3退5　　**24.** 炮五进三　车8退4

大量子力交换后，黑棋多子优势。

25. 车五平八　马2退4　　**26.** 炮五退三　车8平7

27. 相三进一　车7进3　　**28.** 车八平四　车7平9

红相丢失后，和棋的希望彻底破灭。

29. 帅五平四　马3进5　　**30.** 炮五进三　车9进2

31. 帅四进一　车9平8　　**32.** 车四平六　马4退3

33. 仕五进四　车8退5　　**34.** 炮五退五　马5进6

（黑胜）

点评：探索性飞刀攻击力欠缺。

（二）车三进二

（1993年4月29日陈鱼与黄国栋之战）

15. 车三进二　……

经典主流战术。

15. ……　　炮2进5

16. 马六进七（图 353） ……

1993 年全国象棋团体赛，四川著名棋手陈鱼抛出冷门布局飞刀！

16. …… 马 6 进 4

17. 仕四进五 马 4 进 3

18. 帅五平四 马 3 进 1

19. 炮五进四 炮 2 进 1

无奈而解杀还杀！倘若卒 7 平 6，马七进五，黑棋崩溃。

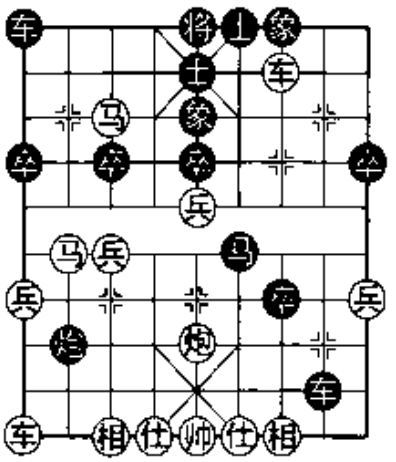

图 353

20. 车三平四 车 8 平 6

只好弃回一子。

21. 车四退七 炮 2 平 6 **22.** 帅四进一 车 1 进 2

似应卒 1 进 1，兵五平六，车 1 平 3，马七退九，车 3 平 4，兵七进一，卒 3 进 1，马九退七，卒 9 进 1，马八进七，车 4 进 4，前马进八，车 4 退 3，马七进六，马 1 退 2，炮五平六，车 4 进 1，马八退六，士 5 进 4，炮六退四，马 2 进 3，炮六平一，马 3 退 1，炮一进三，马 1 退 3，黑棋优势。

23. 马七退九 车 1 平 4（图 354）

24. 马九进八 ……

似可兵七进一，马 1 退 2，相七进五，卒 3 进 1，马九退七，车 4 进 1，马八进九，马 2 退 4，马七退六，车 4 进 3，马九退七，车 4 退 1，马七退五，卒 7 进 1，帅四退一，将 5 平 4，兵一进一，红棋大有和棋之势。

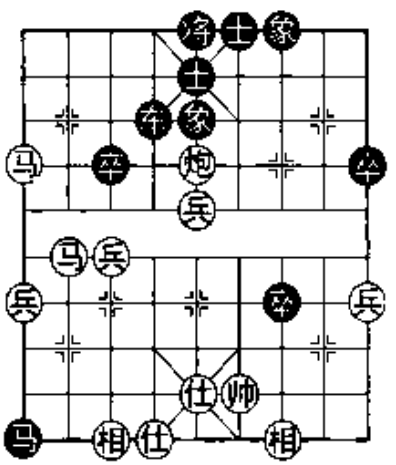

图 354

24. …… 车 4 进 1

25. 仕五进六 ……

弃仕诱车多此一举！似可兵七进一，卒 3 进 1，后马进九，车 4 退 2，兵五平六，卒 3 进 1，兵六进一，车 4 进 2，马九退七，车 4 退 2，马七进六，卒 9 进 1，炮五平六，车 4 进 1，马八退六，士

5进4，炮六退四，红棋大有和棋之望。

25. …… 马1退2　　**26.** 兵七进一 ……

进退步法已乱。

26. …… 卒3进1　　**27.** 相七进五 卒3进1

28. 相五进七 马2退4　　**29.** 后马进九 马4退6

为了拔掉中炮这颗眼中钉，煞费苦心。

30. 仕六退五 马6退5　　**31.** 兵五进一 车4平5

32. 马九退八 车5平6　　**33.** 仕五进四 车6进2

黑棋胜势已定。

34. 前马退九 卒7进1

（黑棋胜势）

点评：冷门飞刀气势不凡，终因黑棋较强的反击力而未获成功。

第91局　飞马献炮对踏车弃炮

（1988年9月24日蒋志梁与徐天红之战）

1. 炮二平五 马8进7　　**2.** 马二进三 马2进3

3. 车一平二 车9平8　　**4.** 兵七进一 卒7进1

5. 车二进六 炮8平9　　**6.** 车二平三 炮9退1

7. 兵五进一 士4进5　　**8.** 兵五进一 炮9平7

9. 车三平四 卒7进1　　**10.** 马三进五 马7进8

11. 车四平三 马8退7　　**12.** 车三平四 车8进8

13. 马八进七 卒7进1　　**14.** 马五进六 象3进5

15. 马七进八 马7进8　　**16.** 车四平三 炮2进5

17. 车三进二 马8进6　　**18.** 车三退五 车1平2

经典主流是马6退4。徐天红另辟蹊径，抛出布局飞刀！

19. 马八进七 炮2进2（图355）

弃马沉炮，展开搏杀！

20. 马六进七 车2进7

倘若车2进2，兵五进一，车2平3，车九平八，马6进5，相

七进五，车3进1，车三进三，车8退2，车八进九，士5退4，兵五平六，车3退1，车三平一，卒1进1，兵一进一，车8平1，车八退四，卒1进1，兵七进一，红棋胜势。

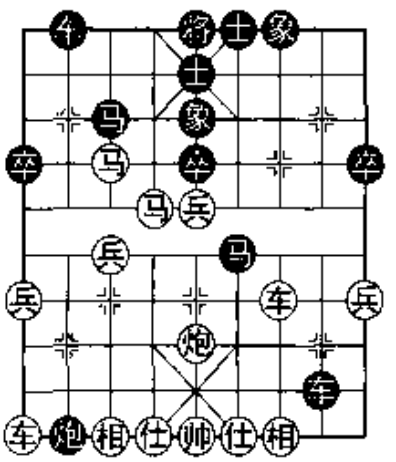
图355

21. 车三平四　马6进8

22. 车九平八　……

弃车砍炮平地惊雷！倘若炮五进四，车2退5，仕四进五，马8退7，车四进二，车8平7，相三进五，车7退2，车九进一，炮2退3，帅五平四，车7平6，车四退二，马7进6，车九平八，红棋胜势。

22. ……　车2进2

23. 兵五进一　车2退7（图356）

24. 兵五进一　马8进7

25. 车四退二　车2平3

26. 兵五平六　……

好棋！

26. ……　士5进4

27. 马七进五　士4退5

28. 马五退六　车3平5

29. 马六进五　象7进5

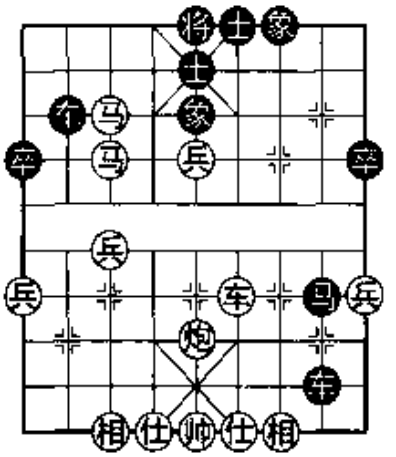
图356

30. 炮五退一

（红胜）

点评：一气呵成的连珠妙杀令人拍案叫绝。黑棋冷门飞刀为改革付出代价。

第92局　飞马献炮对踏车弃炮

1. 炮二平五　马8进7

2. 马二进三　车9平8

3. 车一平二　卒7进1

4. 车二进六　马2进3

5. 兵七进一　炮 8 平 9　　**6.** 车二平三　炮 9 退 1
7. 兵五进一　士 4 进 5　　**8.** 兵五进一　炮 9 平 7
9. 车三平四　卒 7 进 1　　**10.** 马三进五　车 8 进 8
11. 马八进七　卒 7 进 1　　**12.** 马五进六　象 3 进 5
13. 马七进八　炮 2 进 5　　**14.** 车四进二　马 7 进 8

这步棋是特级大师李来群于 1992 年抛出的飞刀，使局势回到胡荣华曾开辟的战场。

15. 车四平三　马 8 进 6
16. 车九平八（图 357）　……

出车捉炮而不吃卒是 20 世纪 80 年代出现的十分刁钻的一步棋，并暗伏陷阱。

16. ……　车 1 平 2

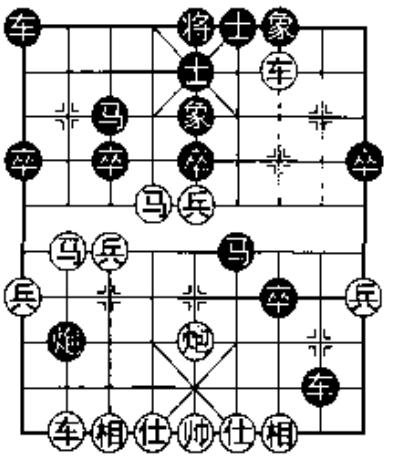

图 357

佳着！倘若马 6 进 4，仕六进五，以下黑棋有五种选择：①车 1 平 2，车三退五，马 4 进 3，帅五平六，卒 3 进 1，车八进二，后马进 4，兵五平六，卒 3 进 1，马八退七，车 2 平 4，马七进五，马 3 退 5，相三进五，卒 3 进 1，车八平六，红棋优势。②炮 2 退 1，炮五平六，卒 3 进 1，车八进三，马 3 进 4，车八平六，卒 3 进 1，车六进二，卒 3 平 2，兵五进一，红棋胜势。③马 4 进 3，帅五平六，炮 2 退 1，马六进七，车 8 退 3，车三退五，车 8 平 3，马八进九，炮 2 平 4，车八进四，车 3 平 2，马九退八，炮 4 退 5，车三平七，马 3 退 5，相三进五，卒 5 进 1，马八进九，红棋胜势。④卒 5 进 1，马六进七，车 1 进 2，车三退五，马 4 进 3，帅五平六，车 1 平 3，车八进二，卒 3 进 1，马八进九，车 3 退 2，兵七进一，马 3 退 5，相三进五，车 8 退 5，马九退八，车 3 进 4，车八平七，车 3 平 2，车七进二，红棋胜势。⑤车 8 退 3，车三退五，马 4 进 3，帅五平六，卒 5 进 1，马六进七，车 1 进 2，车八进二，马 3 退 5，相三进五，车 1 平 3，马八进九，车 3 平 4，帅六平五，红棋胜势。

17. 马八进七（图 358） ……

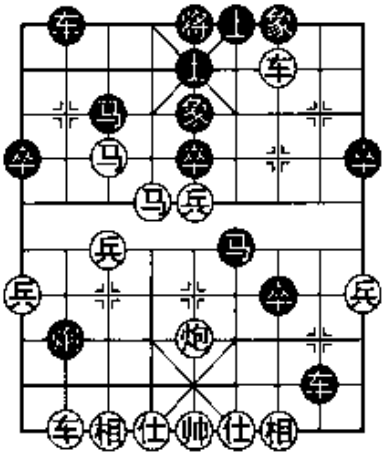

图 358

图 358 形势之下，黑棋有马 6 退 4 与炮 2 平 3 两种选择。

（一）马 6 退 4

（2007 年 10 月 27 日张心欢与陈丽淳之战）

17. …… 马 6 退 4

2007 年第 2 届亚洲室内运动会，特级大师陈丽淳抛出布局飞刀！过去多走炮 2 平 3。

18. 兵五平六 卒 7 平 6　　**19.** 仕六进五 卒 6 平 5

20. 炮五平六 前卒平 4　　**21.** 炮六退二 车 8 退 3

22. 车三平四 ……

倘若兵七进一，车 8 平 3，车三退五，车 3 进 1，兵九进一，炮 2 退 1，车八进二，卒 4 平 5，车三进三，红棋尚可抗衡。

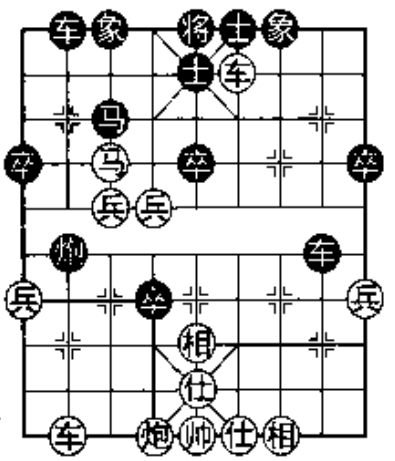

图 359

22. …… 象 5 退 3

23. 兵七进一 炮 2 退 2

24. 相七进五（图 359） 炮 2 平 5

如卒 4 进 1，仕五进六，炮 2 平 5，相五退七，车 2 进 9，炮六平八，车 8 进 1，车四退四，车 8 平 5，帅五平六，

车5平2，车四平五，车2进3，相三进五，黑棋丢卒没占便宜。

25. 车八进九　马3退2　　**26.** 马七进六　马2进3

顽强防御，但也后果严重！倘若马2进1，马六退五，象3进5，兵六进一，车8退1，车四退四，炮5进1，兵七平六，卒1进1，兵九进一，卒4进1，车四平六，卒1进1，车六退二，红棋优势。

27. 兵七进一　马3退4　　**28.** 马六退五　……

似应车四退二，卒4进1，炮六平七，象3进1，车四平五，炮5平4，兵六平五，卒4进1，车五平六，炮4退4，车六进二，车8退2，车六退二，红棋优势。

28. ……　马4进5　　**29.** 兵六进一　……

倘若车四退五，炮5进1，车四进一，车8平6，马五退四，马5进3，马四退六，炮5平1，兵一进一，平淡之势。

29. ……　马5进7　　**30.** 车四退三　马7进9

31. 车四退二　……

似应车四平六，马9进8，炮六平八，红棋优势。

31. ……　卒4进1　　**32.** 马五退三　……

黑棋攻势凶猛，红棋在重压之下急于退敌解围而出软着。似可兵一进一，马9退7，车四平三，马7进5，马五退三，卒4进1，车三平五，卒4进1，帅五平六，马5退3，兵六平七，炮5退3，车五平七，红棋稍优。

32. ……　卒4进1　　**33.** 马三退五　……

弃子求和不如炮六平七，炮5退1，车四平五，炮5退2，车五平七，炮5进2，车七平五，炮5退2，车五平七，不变和棋。

33. ……　卒4进1　　**34.** 帅五平六　车8平5

35. 帅六平五　马9退7　　**36.** 车四进三　马7进8

37. 兵一进一　卒1进1　　**38.** 仕五退六　车5进1

（余略，终局黑胜）

点评：这盘棋是老谱重演，但也有新发展，黑棋稍有不慎容易落入红棋陷阱。那么如何应对呢？请看下局。

（二）炮2平3

（2011年5月6日申鹏与洪智之战）

17. ……　　炮2平3

18. 车八进九　马3退2

19. 马七退八（图360）　车8平3

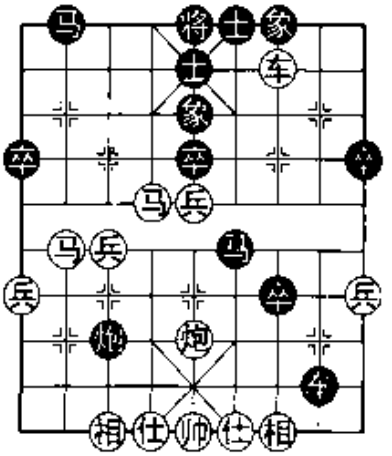

图360

稳健！倘若马6进4，仕六进五，马4进3，帅五平六，炮3进2，车三平四，车8退3，马六进五，马3退5，相三进五，车8平4，帅六平五，炮3平1，马八进七，车4进1，马五进三，将5平4，马七进八，将4进1，仕五进六，车4平2，马八退七，马2进3，车四退四，车2平4，兵五进一，车4进1，车四平六，车4退2，马七退六，马3进2，兵七进一，红棋优势。

20. 马八退七　车3退1　　**21.** 马六进八　……

2011年全国象甲联赛，申鹏大师抛出最新飞刀！

倘若车三平四，马6退4，兵五平六，车3退2，兵六进一，马2进3，炮五进五，将5平4，炮五平二，车3平8，炮二进一，马3进2，兵六平五，马2进4，仕四进五，马4退5，红棋没便宜。

21. ……　　卒5进1　　**22.** 车三退五　马6进5

简明！倘若马2进1，车三平四，车3平2，马八进六，士5进4，车四进一，车2平3，车四进二，车3退2，车四平九，马1进3，车九进三，将5进1，车九平四，各有顾忌。

23. 相三进五　马2进1　　**24.** 车三进三　车3退1

25. 车三平一　车3平1

（和棋）

点评："卧槽马"战术的攻击性能较弱，和棋容易赢棋难。

第 93 局　窝心马对象位车保马

“中炮急冲中兵窝心马”是由言穆江大师在 1987 年第六届全运会推出的探索性战术！

1986 年春天，作者与崔岩大师在北京集训时也对“窝心马”进行过研究，并先由小崔回沈阳与业余高手对弈检验，因效果不很理想，所以我们没在全国大赛上试用。言大师走出“窝心马”，展开惊险搏杀，引起众多攻击型棋手演绎白刃格斗。

1. 炮二平五　马 8 进 7
2. 马二进三　马 2 进 3
3. 车一平二　车 9 平 8
4. 兵七进一　卒 7 进 1
5. 车二进六　炮 8 平 9
6. 车二平三　炮 9 退 1
7. 兵五进一　士 4 进 5
8. 兵五进一　炮 9 平 7
9. 车三平四　卒 7 进 1
10. 马三进五　卒 7 进 1
11. 马五进六　车 8 进 8
12. 马八进七　象 3 进 5
13. 马七退五（图 361）　……

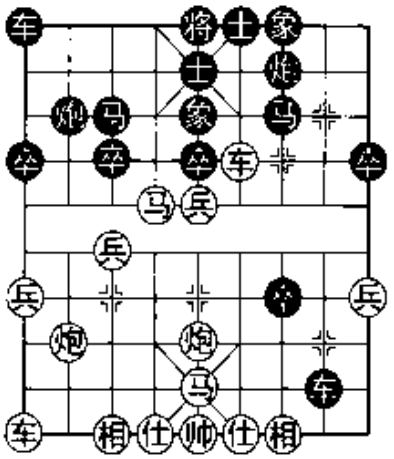

图 361

“马跳窝心，不死发昏”的象棋谚语是千百年来的经验总结。不到万不得已时，不会主动跳窝心马。言穆江别出心裁，首创“窝心马”布局飞刀！

13. ……　车 1 平 3

象棋大师蒋全胜首创“象位车保马”的反击战术至今仍长盛不衰。

14. 炮八平七　炮 2 退 1
15. 车九平八　马 7 进 8（图 362）

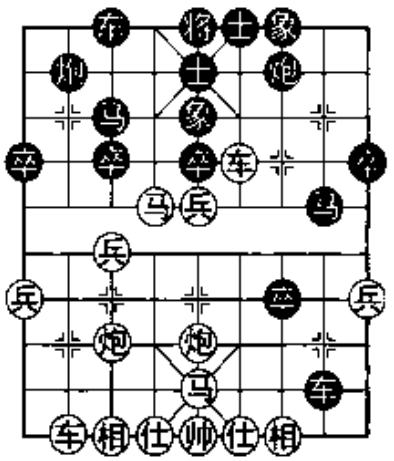

图 362

图 362 形势之下，红棋有车四平三与车四退一两种选择。

（一）车四平三

（1987 年 11 月 25 日言穆江与蒋全胜之战）

16. 车四平三　马 8 进 6　　**17.** 车三退三　马 6 进 5

倘若车 8 退 2，车八进三，车 8 平 7，车八平三，马 6 进 5，相三进五，卒 5 进 1，车三进三，马 3 退 1，车三平五，红棋稍优。

18. 相七进五　卒 5 进 1　　**19.** 车三进三　马 3 退 1

20. 车八进三　……

值得商榷。似可炮七进四，车 8 平 6，车八进五，车 3 平 4，兵七进一，炮 2 平 3，炮七平一，红棋足可一战。

20. ……　车 8 退 3　　**21.** 相五进三　炮 2 平 3

22. 马五进三　车 8 退 4

似笨实佳！

23. 炮七平五　炮 3 进 4　　**24.** 车八进一　卒 3 进 1

25. 马六进五　……

马踢双象，似乎不太成熟，因兵力损失过大。

25. ……　象 7 进 5　　**26.** 炮五进五　士 5 进 6

似可士 5 退 4，以下红方有两种选择：①车三平五，车 3 进 3，马三进四，车 3 平 5，马四进五，车 8 进 1，炮五退二，炮 7 平 5，炮五进三，车 8 平 5，炮五平二，车 5 进 1，相三退五，炮 3 平 5，仕六进五，马 1 进 2，黑棋胜势。②马三进四，卒 5 进 1，马四进五，车 8 进 1，炮五退三，炮 7 平 5，炮五进四，士 4 进 5，马五退三，马 1 进 3，相三退五，车 8 平 5，仕四进五，炮 3 进 3，黑棋优势。

27. 车三平五　……

只能采取近战快战，否则被黑炮平中兑炮，攻势全无。

27. ……　马 1 进 3

似可炮 7 进 6，炮五退二，将 5 平 4，车五平六，将 4 平 5，车八退二，马 1 进 3，车八平三，车 3 平 4，车六平五，车 8 平 5，车五进一，马 3 进 4，车五退一，炮 3 平 5，炮五进三，炮 5 退 4，车五平九，马 4 进 5，车三平五，炮 5 进 6，相三退五，马 5 进 3，仕

四进五，卒9进1，风暴过后黑棋前景光明。

28. 炮五退二　炮7平5

弃回一子减轻压力。倘若将5平4，车五平六，炮7平4，车八进四，车3平2，车八平七，马3进5，车七退三，炮3平5，车七退一，马5进7，车六平八，车2平1，车八平三，车8进5，车三退一，车8平4，车三进四，炮4平5，车三平四，后炮退1，车七平五，将4进1，马三进四，炮5进5，车四平九，红棋优势。

29. 车五进二　……

先弃后取，强势夺子。

29. ……　将5进1　　**30.** 车八进四　将5退1

31. 车八平二　车3平4　　**32.** 马三进四　……

似应炮五退三，车4进8，仕六进五，将5平4，车二退五，相互对攻，胜负难料。

32. ……　车4进5

33. 马四进三　将5平4

34. 仕六进五　车4退2

35. 车二平三　炮3平5

36. 仕五进六　车4进4

37. 马三进四　将4进1

38. 车三退二（图363）　马3进4

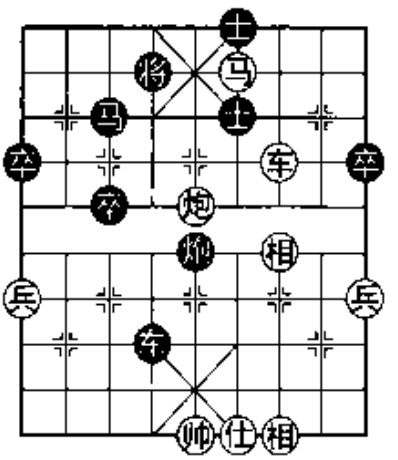

图363

亦可车4进2，帅五进一，车4退1，以下红棋有两种选择：①帅五退一，马3进4，车三平六，将4平5，车六平五，将5平4，炮五平三，马4进3，炮三进一，马3进5，车五退二，马5进3，炮三平七，车4进1，帅五进一，车4平5，帅五平四，车5退4，炮七退五，将4平5，相三退五，将5平6，黑棋胜势。②帅五进一，马3进5，马四退二，车4退4，黑棋胜势。

39. 车三平六　将4平5　　**40.** 车六平五　将5平4

41. 炮五平三　马4进3　　**42.** 马四退二　车4进2

43. 帅五进一　车4退1　　**44.** 帅五退一　马3进5

（黑胜）

点评："窝心马"飞刀出师未捷，"象位车保马"战术以柔克刚。

（二）车四退一

（1998年3月29日牟山中与王大明之战）

16. 车四退一（图364） ……

1998年全国象棋团体赛，牟山中抛出改进型飞刀！

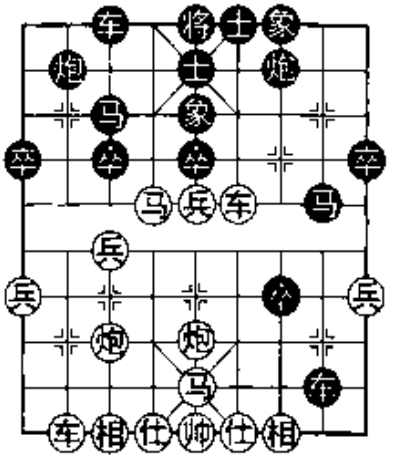

图364

16. …… 马8退7

17. 车四进一 马7进8

18. 车四退一 马8退7

面对突如其来的飞刀有点儿慌乱。似可卒3进1，兵七进一，马3进4，炮七进七，马4进5，炮七退一，马5退6，炮七平三，炮2平7，炮五进四，将5平4，兵五平四，马8进6，车八进九，将4进1，炮五平三，车8退4，车八退五，车8平6，马五进六，马6进8，黑棋有攻势。

19. 车四进一 车8退4 **20.** 兵七进一 ……

抢先佳着！

20. …… 车8平5

倘若马3退4，兵五进一，象5进3，马六退四，车8平7，兵五平六，象7进5，兵六进一，黑难招架。

21. 马六进七 马7进8

无奈！倘若车3进2，兵七平六捉双车。

22. 车四平五 车5平6 **23.** 炮五进五 ……

炮换双象构思奇特，一般多会马七退九。

23. …… 象7进5

24. 车五进一（图365） 马8进6

似应车6退2，车五平四，士5进6，炮七平五，车3进2，车八进八，炮7进2，黑棋尚可一战。

25. 车八进三　车 6 退 2

现在兑车与此前兑车的效果不可同日而语。

26. 车五平四　士 5 进 6

27. 车八平五　士 6 进 5

28. 兵七进一　炮 2 平 3

29. 车五平三　……

攻守兼备的好棋。

29. ……　炮 7 平 6

30. 马五进六　马 6 进 4

31. 车三平六　炮 3 进 2

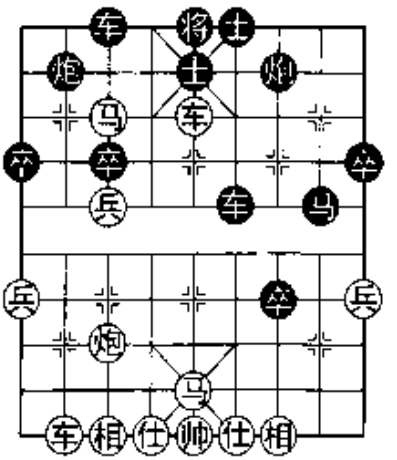

图 365

32. 炮七平五　将 5 平 6

无可奈何！倘若士 5 进 4，车六进四，车 3 进 1，车六平五，士 6 退 5，马七进五，车 3 平 4，车五退四，将 5 平 4，炮五平六，车 4 进 6，马五退七，炮 6 平 3，车五进六，将 4 进 1，马七退五，将 4 进 1，马五进四，后炮平 5，车五平六，红胜。

33. 车六平二　炮 6 平 8

34. 马七退五

（红胜）

点评：虽然飞刀出鞘直捣黄龙，但尚需完善与改进。

第 94 局　窝心马对象位车保马

1. 炮二平五　马 8 进 7

2. 马二进三　车 9 平 8

3. 车一平二　马 2 进 3

4. 兵七进一　卒 7 进 1

5. 车二进六　炮 8 平 9

6. 车二平三　炮 9 退 1

7. 兵五进一　士 4 进 5

8. 兵五进一　炮 9 平 7

9. 车三平四　卒 7 进 1

10. 马三进五　卒 7 进 1

11. 马五进六　车 8 进 8

12. 马八进七　象 3 进 5

13. 马七退五　车 1 平 3

14. 炮八平七（图 366）　……

图 366 形势之下，黑棋有马 7 进 8 与炮 2 退 1 两种选择。

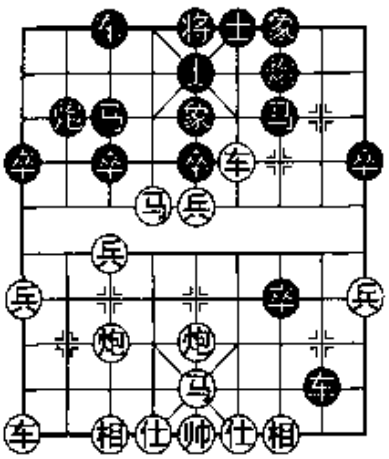

图 366

(一) 马 7 进 8

(1995 年 6 月 15 日胡晓勇与吴吟辉之战)

14. ……　　马 7 进 8

15. 车四平三　炮 2 退 1

16. 兵五进一　车 3 平 4

17. 马六进七　车 4 进 8 (图 367)

18. 炮五进五　……

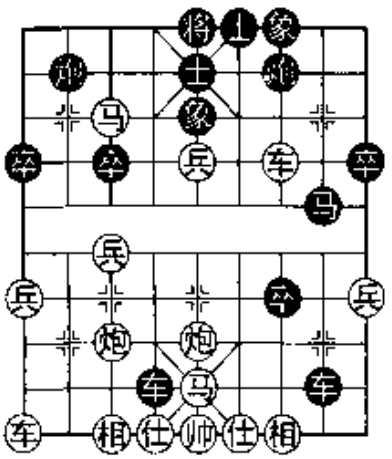

图 367

搏杀进入高潮，局面十分复杂。似可兵五进一，象 7 进 5，炮五进二，马 8 进 6，车三退三，马 6 进 8，炮七平四，车 4 退 3，炮五退一，车 4 平 7，炮四平五，车 7 退 3，后炮进五，车 7 平 5，炮五平二，车 5 平 3，车三平六，红棋优势。

18. ……　　象 7 进 5　　**19.** 兵五进一　马 8 进 6

20. 车三退三　炮 7 进 8　　**21.** 马五退三　……

似可车三退三，马 6 进 5，车三进九，士 5 退 4，炮七进四，马 5 进 7，车三退八，车 8 平 7，车九平八，车 4 退 5，炮七退一，炮 2 平 8，炮七平五，士 6 进 5，兵五进一，将 5 平 6，马七进六，炮 8 进 8，马五退三，车 4 平 6，兵五平四，车 6 退 2，马六退五，车 6 平 5，炮五进三，车 7 进 1，帅五进一，红棋胜势。

21. …… 马 6 进 5　**22.** 兵五进一　士 6 进 5

23. 车三进六　士 5 退 6　**24.** 仕四进五　炮 2 进 7

25. 炮七进四　……

倘若错走车三退七，马 5 进 3，帅五平四，车 4 进 1，仕五退六，车 8 平 6，绝杀黑胜。

25. ……　车 8 平 7（图 368）

26. 车三退八　……

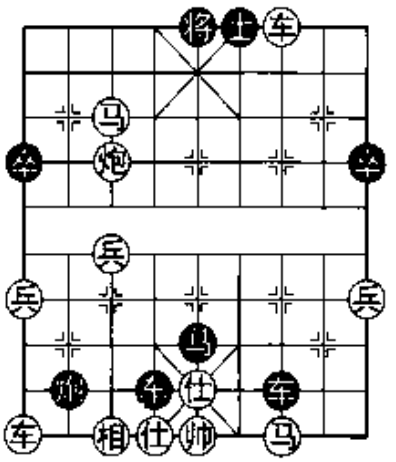

图 368

错失良机！似应车九进二，车 7 退 8，车九平五，士 6 进 5，车五进六，将 5 平 6，仕五退四，车 7 进 9，车五进一，将 6 进 1，马七退五，将 6 进 1，车五平四，将 6 平 5，炮七退一，车 4 退 4，车四平五，将 5 平 6，马五退四，车 4 退 3，车五平四，车 4 平 6，车四退一，将 6 退 1，马四进五，将 6 退 1，马五进六，将 6 进 1，炮七进三，绝杀红胜。

26. ……　马 5 进 7　**27.** 帅五平四　车 4 退 5

28. 车九进二　车 4 平 3　**29.** 车九平八　车 3 退 1

30. 车八退一　车 3 进 3　**31.** 车八进八　……

似应仕五进四，车 3 平 7．车八进八，将 5 进 1，车八退三，卒 1 进 1，车八平一，红棋优势。

31. ……　将 5 进 1　**32.** 车八平四　车 3 进 1

33. 车四退一　将 5 退 1　**34.** 车四进一　将 5 进 1

35. 车四退一　将 5 退 1　**36.** 车四退六　车 3 平 6

兑车是求和的最后机会。

37. 马三进一　车 6 进 1　**38.** 仕五进四　马 7 退 9

39. 相七进五　马 9 退 7　**40.** 马一进二　马 7 退 5

41. 马二进四　将 5 进 1　**42.** 马四进五　将 5 退 1

43. 仕四退五　马 5 进 7　**44.** 马五退七　马 7 进 8

45. 帅四平五　马 8 退 9　**46.** 马七进九　马 9 退 8

形成马兵对马卒残局，终局 101 回合和棋。

（和棋）

点评：相互搏杀惊天动地，黑棋的风险大于机会。

（二）炮2退1

（2004年10月6日张学潮与赵鑫鑫之战）

14. ……　　炮2退1（图369）

2004年广东东莞杨官璘杯赛，特级大师赵鑫鑫飞刀出鞘！

15. 兵七进一　……

岭南小将张学潮面对飞刀不甘示弱，急冲七兵展开攻击。

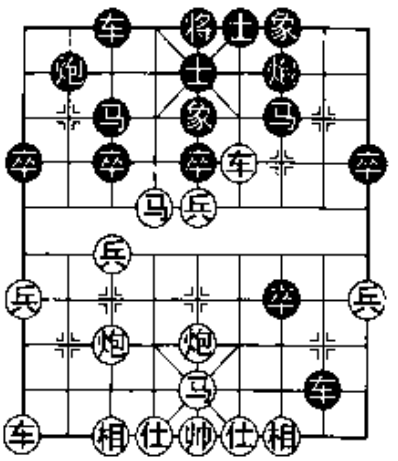

图369

15. ……　　马7进8

16. 车四平三　马8进6

17. 车三退三　……

倘若兵五平四，马6进5，相七进五，象5进3，车三进一，象7进5，炮七进四，马3退4，炮七平一，红棋足可一战。

17. ……　　车8退2　　**18.** 车三平二　……

倘若车三进一，马6进4，车九进一，卒3进1，马六进七，车3进2，车三平六，卒3进1，车六退一，车8平4，炮七进五，将5平4，马五进三，车4进3，帅五进一，卒5进1，车九平八，卒5进1，黑棋有攻势。

18. ……　　马6进8　　**19.** 马五进三　卒5进1

20. 兵七进一　车3平4　　**21.** 马六进七　车4进6

22. 马七退九　……

倘若车九进二，炮7进8，仕四进五，炮2平3，兵七平六，马8进7，帅五平四，炮3进6，车九平七，车4平6，炮五平四，炮7退2，炮四退一，炮7退5，车七平三，车6平9，帅四平五，炮7平3，车三退一，车9平3，相七进五，炮3平2，黑棋优势。

22. ……　　炮2进5　　**23.** 车九进一　卒5进1

24. 相三进一　……

倘若马三退一，马8退6，车九平八，车4平3，炮七平九，卒5进1，炮五平三，炮7进5，兵七平六，车3进3，黑棋有攻势。

24. ……　车4进1

25. 炮七进一　马8进7（图370）

26. 车九平四　……

倘若帅五进一，卒5进1，车九平八，车4平3，炮五平六，车3退1，马九退八，炮7进5，红棋也难招架。

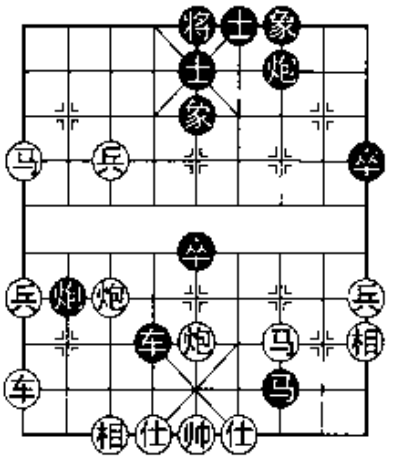

图370

26. ……　炮2进3

27. 仕四进五　车4平5

28. 马三进四　车5平3

（黑胜）

点评：飞刀锋利异常，倘若重演此局宜谨慎。

第95局　窝心马对象位车保马

1. 炮二平五　马8进7

2. 马二进三　车9平8

3. 车一平二　马2进3

4. 兵七进一　卒7进1

5. 车二进六　炮8平9

6. 车二平三　炮9退1

7. 兵五进一　士4进5

8. 兵五进一　炮9平7

9. 车三平四　卒7进1

10. 马三进五　车8进8

11. 马八进七　卒7进1

12. 马五进六　象3进5

13. 马七退五　车1平3

14. 炮八平七　卒7平6

2004年全国象棋个人赛，广州棋手黎德志抛出布局飞刀！

15. 车九平八　炮2退1

16. 兵五进一　车8平6

17. 相三进一　炮7平8

18. 炮五平二　车6退1（图371）

19. 兵五进一　……

弃炮冲象十分凶悍！倘若马五进四，以下黑棋有两种选择：

①车6平3，兵五进一，象7进5，炮二平五，马3进5，马六进五，前车退1，马四进三，前车平5，仕四进五，马5进4，红棋有攻势。②马3进5，炮七平五，炮2平4，仕四进五，车6平7，车八进二，马5进4，马四进五，车7退3，车四平七，车7平5，车七进三，炮4退1，车七平八，马4进5，相七进五，车5平4，前车退三，红棋稍优。

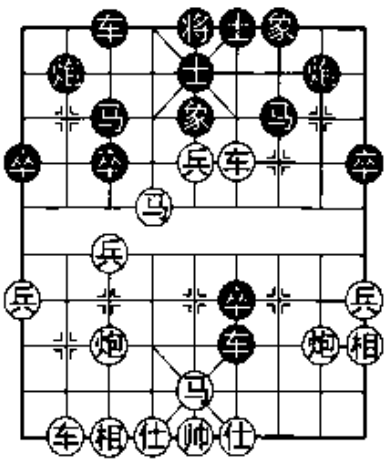

图371

19. ……　　车6平8

20. 兵五进一　马3退5

21. 车四退三　车8平4

稳健！倘若车3平4，炮七平五，车8平5，相七进五，车4进4，车八进三，炮2平4，马五进三，马7进6，黑棋多子优势。

22. 车四平六　车4退1

23. 马五进六　车3平4（图372）

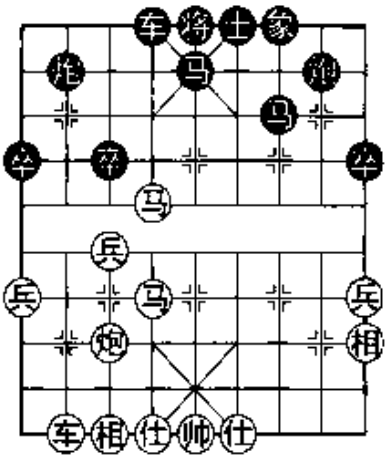

图372

图372形势之下，红棋有后马进四与炮七平五两种选择。

（一）后马进四

（2004年11月6日张学潮与黎德志之战）

24. 后马进四　马7进6　　**25.** 炮七平六　……

似可炮七平五，象7进5，马六退五，车4进5，马五进四，车4平6，马四进五，将5平4，车八进七，车6平4，仕四进五，车4退2，车八平七，炮2平3，炮五进六，士6进5，马五进七，红棋优势。

25. ……　　马6进4　　**26.** 车八进三　车4进3

27. 车八平六　马4退6　　**28.** 炮六平四　马6退5

29. 炮四平六　后马进 7

红棋崩溃，黑棋的致命反击近在咫尺。

30. 车六平五　……

倘若马六退八，炮 2 平 5，仕六进五，车 4 进 3，马四退六，马 7 进 6，黑棋多子胜势。

30. ……　车 4 进 1

（黑胜）

点评：变化复杂，红棋倘若能把握主攻方向有一定攻势。

（二）炮七平五

（2005 年 11 月 5 日党国蕾与赵冠芳之战）

24. 炮七平五（图 373）　……

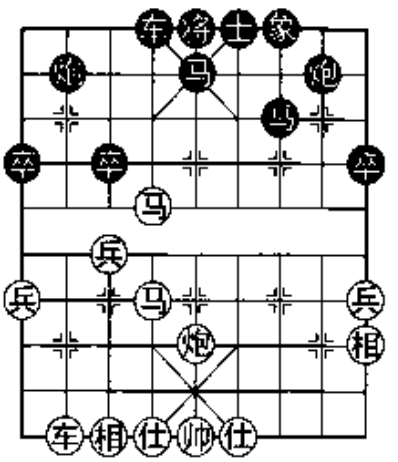

图 373

2005 年全国象棋个人赛，女子特级大师党国蕾抛出布局飞刀！

24. ……　象 7 进 5

25. 后马进四　马 7 进 6

26. 车八进七　……

这步棋值得商榷。似可马六退五，车 4 进 5，马五进四，车 4 平 6，马四进五，将 5 平 4，车八进七，车 6 平 4，仕四进五，车 4 退 2，车八平七，炮 2 平 3，炮五进六，士 6 进 5，马五进七，红棋优势。

26. ……　车 4 进 3　　**27.** 车八平九　炮 2 平 4

28. 车九进二　炮 4 退 1　　**29.** 仕四进五　马 6 进 4

似可炮 8 平 6，伺机兑子为宜。

30. 炮五进一　炮 8 平 6　　**31.** 相一退三　炮 6 进 3

32. 马六进八　炮 6 退 3　　**33.** 车九退三　马 4 进 6

34. 仕五进四　炮 4 平 3

倘若车 4 进 2，马四进三，车 4 平 5，马三进四，车 5 进 1，仕六进五，马 5 进 3，车九进一，马 3 退 2，车九进一，车 5 平 4，马四进六，车 4 退 6，马八进七，马 2 进 4，车九退一，象 5 退 7，车

九平六，马6退7，黑棋优势。

35. 仕六进五　车4进2　　**36.** 马四进三　炮6进2

37. 车九进三　……

似可马八进七，将5平4，车九退一，各有顾忌。

37. ……　将5平4

38. 马八进九　车4进1（图374）

不明显的软着！似应车4平5，马九进七，象5退3，炮五平六，炮6进4，相三进五，车5退2，马三进一，车5退1，黑棋优势。

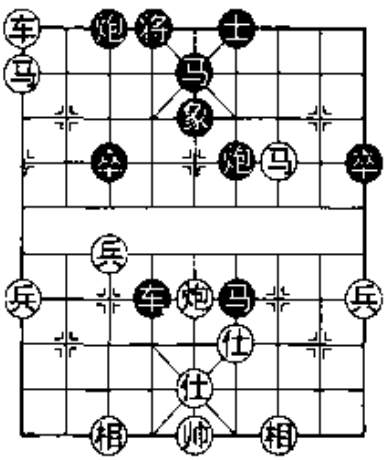

图374

39. 马九进七　……

错失良机！似应炮五进五，士6进5，马九进七，炮6平5，帅五平四，象5退3，车九平七，将4进1，马三进四，马6退7，车七退三，炮5进3，车七进二，将4退1，车七平五，车4退5，车五退五，红棋优势。

39. ……　象5退3　　**40.** 炮五进一　炮6进4

先弃后取的佳着！炸开红棋防线。

41. 仕五进四　……

似应炮五退二，炮6平8，炮五平四，伺机攻守为宜。

41. ……　车4平5　　**42.** 相三进五　车5退1

43. 车九退三　车5退2　　**44.** 马三退四　马6进4

45. 帅五平四　车5平6

（黑胜）

点评："飞刀"虽然功亏一篑，但其优良性能不可轻视。倘若重演此局黑棋宜谨慎。

第96局　窝心马对退炮弃马

1. 炮二平五　马8进7　　**2.** 马二进三　卒7进1

3. 车一平二　车 9 平 8　　**4.** 车二进六　马 2 进 3

5. 兵七进一　炮 8 平 9　　**6.** 车二平三　炮 9 退 1

7. 兵五进一　士 4 进 5　　**8.** 兵五进一　炮 9 平 7

9. 车三平四　卒 7 进 1

10. 马三进五　卒 7 进 1

11. 马五进六　车 8 进 8

12. 马八进七　象 3 进 5

13. 马七退五　炮 2 退 1

西安周跃武抛出退炮弃马的布局飞刀！

14. 炮八平七　马 7 进 8

15. 车四平三（图 375）　……

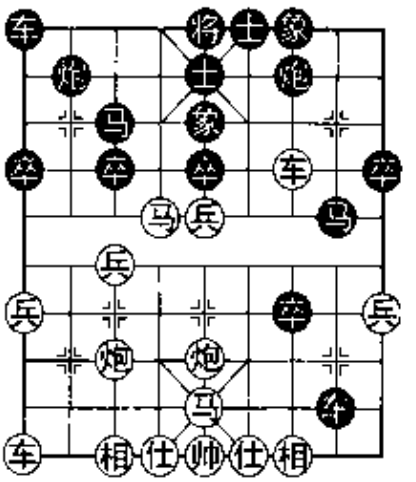

图 375

图 375 形势之下，黑棋有马 8 进 6 与车 8 平 6 两种选择。

（一）马 8 进 6

（1992 年 5 月王青伟与周跃武之战）

15. ……　马 8 进 6　　**16.** 车三退三　象 5 进 7

弃象陷车，精妙！

17. 车三进二　……

宁丢一子，不失一先。倘若车三平四，马 6 退 4，兵五平六，车 8 平 6，炮五平三，车 6 退 2，马五进四，炮 7 进 6，车九平八，炮 2 进 6，兵七进一，车 1 平 2，兵七进一，马 3 退 4，马四进三，车 2 进 4，炮七平五，象 7 进 5，马三进五，车 2 平 4，炮五退一，车 4 平 2，马五退六，车 2 退 3，马六进四，炮 7 退 6，各有顾忌。

17. ……　马 6 进 8　　**18.** 车三退二　马 8 进 7

19. 车三退二　车 8 平 7　　**20.** 马六进七　……

一车换双，保持攻势。

20. ……　卒 5 进 1　　**21.** 炮七进四　车 1 进 2

22. 炮七平五　象 7 进 5

23. 马七退六（图 376）　车 1 平 4

倘若车 1 平 2，兵七进一，车 7 退 2，车九进二，炮 2 平 3，车

九平六，各有顾忌。

24. 兵七进一　炮 2 平 4

25. 车九平八　……

稳健，准备收兵。

25. ……　炮 4 进 3

26. 兵七平六　车 4 进 2

27. 车八进九　车 4 退 4

28. 车八退二　车 4 进 8

29. 车八进二　车 4 退 8

30. 车八退五　车 4 进 8

31. 车八进五　车 4 退 8

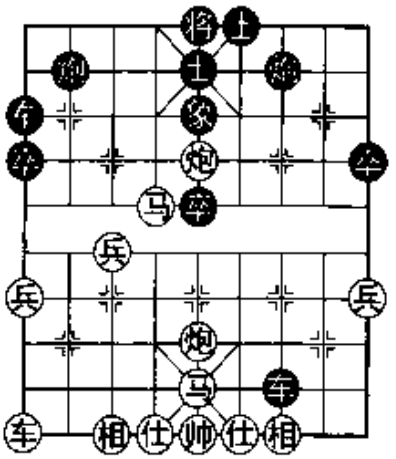

图 376

32. 车八退五

（不变和棋）

点评：对攻复杂，“弃象陷车”是反击红棋的亮点。

（二）车 8 平 6

（1993 年 5 月 2 日何兆雄与叶锦山之战）

15. ……　车 8 平 6（图 377）

1993 全国象棋团体赛，陕西叶锦山抛出改进型布局飞刀！

16. 炮七退一　……

似可马六进七，车 1 进 2，炮七退一，车 6 退 1，马七退五，炮 7 平 6，后马进七，马 8 进 6，仕六进五，车 6 平 5，相七进五，马 6 退 7，兵五平四，车 1 平 2，马七进六，马 7 进 8，车九平六，红棋稍优。

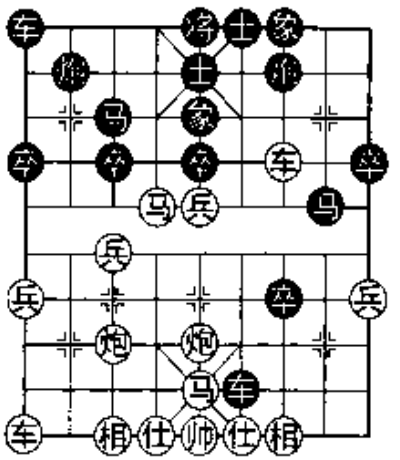

图 377

16. ……　马 8 进 6

17. 车三退三　车 6 退 1

18. 车九平八　车 1 平 4

19. 炮七平六　……

稳健。倘若马六进七，车 4 进 8，炮五进四，炮 7 平 6，马五进三，马 6 进 4，车三平六，车 4 退 2，马三进二，炮 2 进 5，马七退九，相互对攻各有所忌。

19. …… 车4平3　　20. 炮六进一 车6进1
21. 马五进七 卒3进1　　22. 兵七进一 马3进4
23. 兵五平六 炮2平4

倘若象5进3，兵六平七，车3进4，马七进六，马6进5，相七进五，象7进5，车三进三，红棋稍优。

24. 炮六进六 炮7平4　　25. 仕六进五 马6退4
26. 兵七平六 车3进7　　27. 车三平五 车3退4
28. 炮五进四 车6退5　　29. 兵六平五 车3平4
30. 相七进五 炮4退1　　31. 车八进四

（余略，终局和棋）

点评：改进型飞刀反击力度不够。

第97局　窝心马对退炮弃马

1. 炮二平五 马8进7　　2. 马二进三 车9平8
3. 车一平二 马2进3　　4. 兵七进一 卒7进1
5. 车二进六 炮8平9　　6. 车二平三 炮9退1
7. 兵五进一 士4进5
8. 兵五进一 炮9平7
9. 车三平四 卒7进1
10. 马三进五 马7进8
11. 车四平三 马8退7
12. 车三平四 车8进8
13. 马八进七 卒7进1
14. 马五进六 象3进5
15. 马七退五 炮2退1（图378）

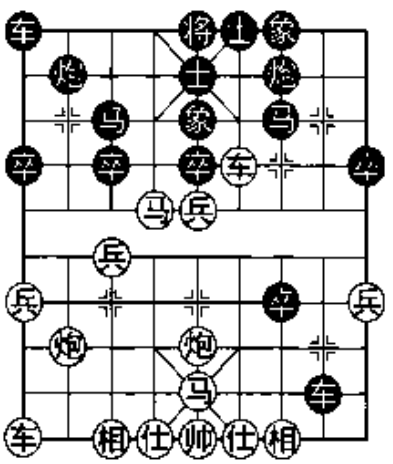
图378

图378形势之下，红棋有炮八退一与炮八平六两种选择。

（一）炮八退一

（1993年4月21日孙树成与徐天红之战）

16. 炮八退一　车8退3

倘若车8退4，马六进七，车1进2，马七进五，士6进5，兵五进一，炮2进3，兵五进一，象7进5，马五进七，卒7进1，相三进一，车8平6，车四平七，炮2平5，马七进五，车1平4，仕四进五，车6进2，炮五进三，车6平5，车七进三，车4退2，车七退四，炮7平8，车九平八，将5平6，车七进一，车5退2，炮八进八，车4进6，车七平四，将6平5，炮八平九，将5平4，相七进五，车5退1，车四进二，炮8进8，黑棋优势。

17. 车九进二　马7进8　　**18.** 车四平二　卒5进1

再度弃马抢先！

19. 马六进五　……

弃马换象展开决战！倘若马六进七，炮2进2，车二进一，炮2进3，炮五进一，卒5进1，炮五平七，卒5进1，车九平八，炮2进2，车八退一，车8平3，车二退二，车3进1，黑棋少子但足可抗衡。

19. ……　象7进5　　**20.** 炮五进五　士5进6

21. 炮八进四　车1平4　　**22.** 车二退一　车8平6

23. 马五进三　……

无可奈何！倘若车二平四，车6退1，炮八平四，车4进8，马五进三，炮7进6，车九平八，炮2平7，黑棋优势。

23. ……　炮7进6

24. 车九平五　车6平3

25. 车五平四　车3进4

26. 仕四进五　车3退3

27. 车二进三　炮2平7

28. 炮八退三（图379）　……

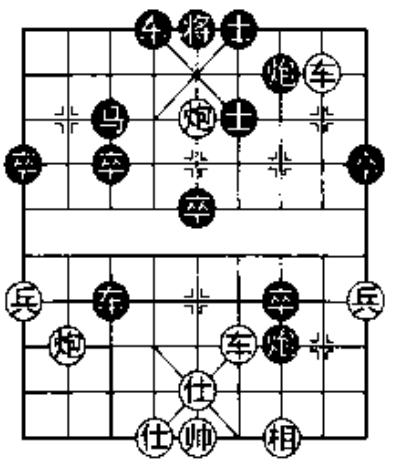

图379

倘若车四进五，前炮平2，帅五平四，车3平6，车四退四，

卒7平6，车二平三，车4进2，车三退一，炮2进2，帅四进一，炮2退4，车三平四，马3退4，车四退四，马4进5，黑棋胜势。

28. …… 车4进2　**29.** 车四进五 前炮平3

30. 相三进五 车3平6　**31.** 车四退四 卒7平6

32. 炮五平七 车4平3　**33.** 车二平三 卒5进1

34. 车三退二 卒5进1

（余略，终局黑胜）

点评："退炮弃马"的杰作。

（二）炮八平六

（2001年10月24日李景林与项阳红之战）

16. 炮八平六（图380） ……

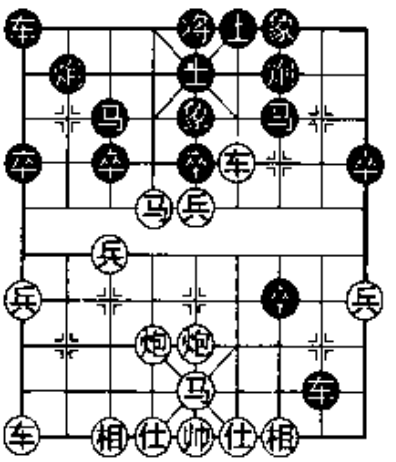

图380

2001年全国象棋个人赛，陕西名将李景林抛出布局飞刀！"封锁肋道"新颖别致，为急冲中兵窝心马战术增加新的内容。

16. …… 车8退4

似可马7进8，车四平二，卒5进1，马六进七，车1进2，炮六退一，车8退3，马七退五，车1平4，车九进一，炮2进5，炮五进一，车8平5，车二退一，车5进1，黑棋有攻势。

17. 车九平八 马3退4　**18.** 马六进五 ……

黑马一退使红棋的攻击目标缺失，现在弃马踏象放手一搏，倘若车八进三，车8平5，车八平六，车1平3黑棋固若金汤，红棋难以忍受。

18. …… 象7进5　**19.** 兵五进一 车8平4

20. 炮六平九 ……

倘若炮六进一，车1进2，炮六平五，车4进4，兵五平六，卒7平6，车四退三，车4退5，前炮平六，车4进1，黑棋优势。

20. …… 马7进8　**21.** 车四退四 车4进4

佳着！伸车点穴使红棋呈半身不遂之态并有极强的牵制力。

22. 车八进七　炮 7 进 1　　**23.** 车八退二　车 1 进 2

攻守两利的佳着！

24. 兵五进一　马 4 进 5　　**25.** 车八进三　车 1 平 2

兑车精妙！

26. 车八退一　……

无奈，倘若车八平九，将 5 平 4，车九进一，将 4 进 1，炮五平六，车 2 进 5，黑亦胜势。

26. ……　炮 7 平 2

27. 炮九平八　车 4 退 1

28. 炮八退二　炮 2 进 4

29. 车四进三　炮 2 平 5（图 381）

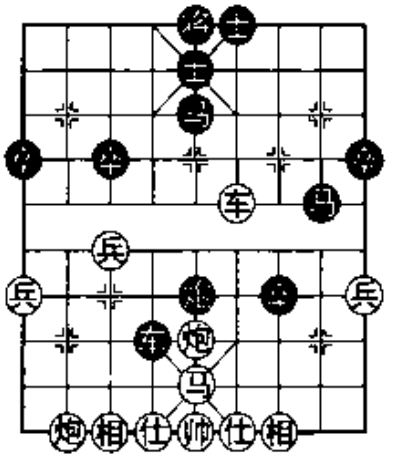

图 381

“炮镇五子”奠定胜势！

30. 车四平二　车 4 退 3　　**31.** 车二进一　……

倘若车二平六兑车，无疑是等于束手被擒。

31. ……　马 5 进 6　　**32.** 车二平五　卒 7 平 6

33. 车五平七　将 5 平 4　　**34.** 兵七进一　车 4 进 1

35. 车七平四　马 6 退 4　　**36.** 兵七平六　……

虽然是权宜之计也别无良策。

36. ……　车 4 退 1　　**37.** 车四退三　车 4 进 2

38. 车四平五　车 4 平 5

至此形成“有车杀无车”之势，黑棋胜势已定。

39. 相七进九　车 5 平 2　　**40.** 马五进七　车 2 平 3

41. 马七退九　马 4 进 5　　**42.** 仕六进五　车 3 进 2

43. 马九退七　马 5 进 3　　**44.** 炮五平二　马 3 进 1

45. 炮二进七　将 4 进 1　　**46.** 炮二退一　士 5 进 6

（黑胜）

点评：2001 年全国象棋个人赛，作者在赛场一角看到这局“炮封肋道”的新战术而颇感兴趣，虽然其出师未捷给人留下一抹

淡淡的遗憾，但其教训却是继续研究的起点。作者认为，由于“炮封肋道”战术缺乏有效的攻击力度，夭折沉寂是其必然趋势。

第 98 局　窝心马对退炮弃马

1. 炮二平五　马 8 进 7　　**2.** 马二进三　车 9 平 8
3. 车一平二　马 2 进 3　　**4.** 兵七进一　卒 7 进 1
5. 车二进六　炮 8 平 9　　**6.** 车二平三　炮 9 退 1
7. 兵五进一　士 4 进 5　　**8.** 兵五进一　炮 9 平 7
9. 车三平四　卒 7 进 1　　**10.** 马三进五　车 8 进 8
11. 马五进六　象 3 进 5
12. 马八进七　卒 7 进 1
13. 马七退五　炮 2 退 1

退炮弃马是与窝心马相对抗的经典战术。

14. 马六进七　……

1997 年全国象棋团体赛，象棋大师靳玉砚首试探索性飞刀。

14. ……　　车 1 进 2（图 382）

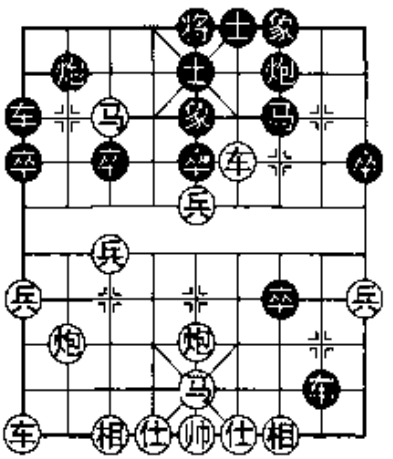

图 382

图 382 形势之下，红棋有炮八退一与马七退五两种选择。

（一）炮八退一

（1997 年 5 月 8 日靳玉砚与张明忠之战）

15. 炮八退一　……

为什么不马七进五踢士呢？士 6 进 5，兵五进一，车 1 平 4，兵五平六，炮 2 进 2，车四进二，炮 2 平 4，车四平三，炮 4 平 5，炮八进四，炮 5 进 3，车三退一，车 8 平 6，车三退一，卒 3 进 1，车九平八，将 5 平 6，炮八平四，卒 7 进 1，车八进三，车 6 进 1，帅五平四，车 4 进 7，帅四进一，卒 7 平 6，帅四进一，车 4 平 6，黑胜。

15. ……　　车 8 退 4　　**16.** 车九进二　……

独辟蹊径。倘若马七进五，士6进5，车九进二，车1平4，车九平八，车4进6，炮八进七，炮7平2，车八进六，将5平4，车八进一，将4进1，炮五平六，车4退1，马五进七，车8平5，仕四进五，车4平3，车四退二，车3平4，相七进五，车4退5，兵七进一，象5进3，车四平八，车4平3，前车平三，车5平7，黑棋优势。

16. ……　车1平3　**17.** 车九平八　……

强行突破。这就是上步红棋以不逃马的代价，为边车开出赢得时间。

17. ……　炮2进7　**18.** 兵五进一　炮2平4

19. 兵五进一　象7进5　**20.** 车四平六　车3退2

21. 车六退五　……

从局部来看通过先弃后取的战术巧妙地白赚一象，但因后续兵力不足，红势成强弩之末。

21. ……　卒7进1　**22.** 马五进三　……

弃马换卒导致局势恶化。似可炮五进一，车8平5，车八平五，车3进2，炮五平七，车5进3，相三进五，车3平2，车六进五，车2进4，炮七进三，卒7进1，马五进七，车2平9，兵九进一，马7进8，车六平三，车9平7，车三退三，马8进7，炮七平三，卒7平6，马七进八，红棋尚无大碍。

22. ……　炮7进6　**23.** 车八进五　马7进6

24. 车八平六　炮7退4　**25.** 后车进四

（黑胜）

点评："飞刀"过于强势攻杀，遭到反击而出师未捷。

（二）马七退五

（2006年8月7日江苏陈启欢与王亚琦之战）

15. 马七退五（图383）　……

2006年郑州全国象棋少年个人锦标赛16岁组，江苏陈启欢抛出布局飞刀！

15. ……　车1平4　**16.** 车九进二　……

独辟蹊径。似可炮八进三，车4进6，前马进七，卒7平6，炮五平三，车8平6，炮三进六，炮2平7，马五进四，炮7进8，仕四进五，车6平8，车九进二，炮7平4，车九平二，车8平9，马四退三，车9平7，仕五退六，车7进1，车四退六，车7退4，车四进二，红棋优势。

16. ……　　马7进8

17. 车四退四　……

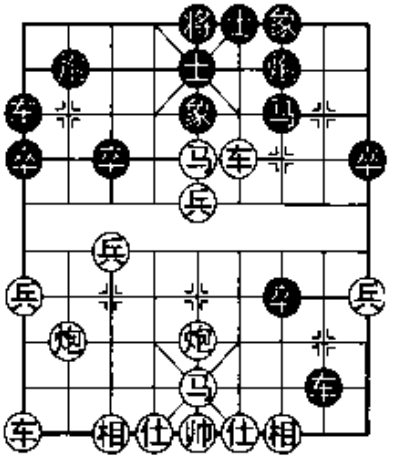

图383

倘若车四平三，车4进6，炮八退二，马8进6，车三退三，马6进4，车三平六，车4退2，前马进七，车4平7，车九平八，车8平6，相三进一，炮7平8，炮五平二，炮2平3，相互对攻各有所忌。

17. ……　　炮2进5

似可车4进6，前马进七，炮7进4，黑有攻势。

18. 炮五进一　车8平6（图384）

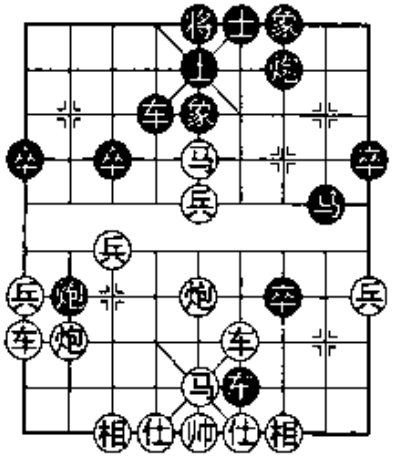

图384

一场惊险大战拉开帷幕！

19. 后马进七　炮7进8

20. 仕四进五　车6平7

21. 炮八退一　车4进6

22. 车九平八　卒7平6（图385）

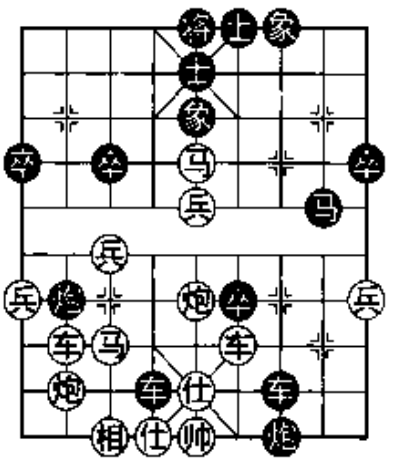

图385

惊险的搏杀令人眼花缭乱！

23. 车八进一　卒6进1

加速失败进程。似应炮7平9，马五进七，车7进1，仕五退四，车7退4，仕四进五，车4退6，车四平二，

车 7 进 4，仕五退四，车 7 退 2，车二退二，车 7 平 3，炮五平六，车 4 平 3，车二平一，前车退 2，黑棋虽然少子，但红棋也有所顾忌。

24. 马五进七　士 5 退 4　　**25.** 兵五平四　士 6 进 5

26. 车八平六　……

精妙！巧吃一车。

26. ……　将 5 平 6　　**27.** 车六退二　卒 6 进 1

28. 车六进七

（绝杀红胜）

点评：飞刀性能优良，颇有攻击力。

第 99 局　窝心马对飞马踏车

“飞马踏车高炮保马”是 1995 年全国团体赛出现的反击中炮急冲中兵的布局战术，虽然具有较强的攻击与防御性能，可是多年来并没引起棋界的关注。这一战术的含金量不容低估。

1. 炮二平五　马 8 进 7　　**2.** 马二进三　马 2 进 3

3. 车一平二　车 9 平 8　　**4.** 兵七进一　卒 7 进 1

5. 车二进六　炮 8 平 9　　**6.** 车二平三　炮 9 退 1

7. 兵五进一　士 4 进 5

8. 兵五进一　炮 9 平 7

9. 车三平四　卒 7 进 1

10. 马三进五　卒 7 进 1

11. 马五进六　象 3 进 5

12. 马八进七　车 8 进 8

13. 马七退五　马 7 进 8

14. 车四平三　炮 7 进 1（图 386）

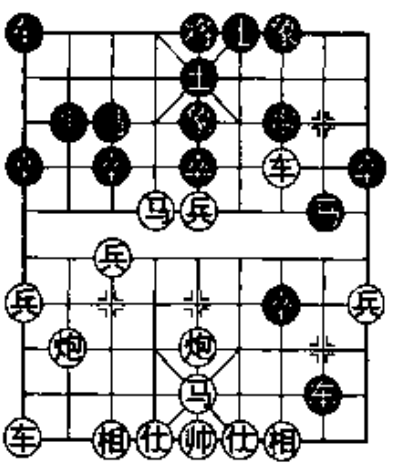

图 386

1995 年全国象棋团体赛，厦门著名棋手郭福人“高炮保马”飞刀出鞘！

图 386 形势之下，红棋有炮八平六与兵五进一两种选择。

（一）炮八平六

（1995年5月11日车兴国与郭福人之战）

15. 炮八平六 ……

平士角炮封车往往是第一感觉。

倘若马六进八，车1平2，车九进二，炮7平6，炮八退一，炮6进6，炮八进四，炮6退3，炮八平二，车8退4，车三退二，炮6退3，兵五进一，马3进5，车九平六，车8平2，车六进四，马5进7，车六平七，炮6平7，车七平三，后车平4，兵七进一，车2退1，后车进一，炮7进2，车三平八，车4进8，炮五进二，将5平4，兵七平六，炮2平4，车八平六，炮7平5，黑棋优势。

15. …… 卒5进1 **16.** 车九平八 炮2平1

17. 车三平七 ……

冒险贪攻！如车八进八，卒3进1，兵七进一，马3进4，兵七平六，卒5进1，车八退五，车1平3，也是黑优。

17. …… 马8进6

绝妙！红棋崩溃。

18. 马六进七 ……

倘若炮六退一，炮7进7，马五退三，车9平4，黑棋大优。

18. …… 马6进8 **19.** 炮六退一 卒7平6

20. 马五进三 车8平4 **21.** 仕四进五 炮7平6

（黑胜）

点评：精彩的连珠妙杀令人拍案叫绝！

（二）兵五进一

15. 兵五进一 车1平4 **16.** 兵五平六 ……

黑棋另有两种选择：①兵五进一，车4进4，兵五进一，将5平4，马五进七，马3退5，仕六进五，黑优。②马六进七，炮7平3，马五进七，车4进6，仕六进五，马8进6，车三退二，马6退5，黑棋优势。

16. …… 卒3进1 **17.** 兵七进一 ……

倘若马六退五，卒3进1，炮八平六，马8进6，车三进一，车4进3，前马进七，车4进2，车三退四，车4平3，马五进三，马6进8，车三平四，马3进2，仕四进五，车3进1，车四平七，马2进3，车九平八，炮2进2，帅五平四，车8平7，相三进一，炮2进4，帅四平五，车7平6，黑棋有攻势。

2003年2月14日弈天网，一刀大师与崔峻之战：炮八退一，车8退2，兵七进一，马3进4，兵七平六，马8进6，车三平四，马6退4，车四退一，车4进3，车九进二，马4进2，车九退一，炮2进6，车九平八，将5平4，马五进七，炮7进7，仕四进五，炮7平9，车八进三，车8进3，仕五退四，车8退5，仕四进五，车8平6，马七进六，车6平8，炮五平六，车8进5，仕五退四，车8退2，仕四进五，车8平4，仕五进六，卒7进1，相七进五，卒7进1，马六进四，车4平6，车八进五，将4进1，车八退四，卒7平6，仕六进五，车6平7，帅五平六，车7进6，帅六进一，车7平3，车八退四，炮9退1，马四退六，卒6进1，黑胜。

17. ……　　马3进4　　**18.** 兵七平六　马8进6

19. 车三退三　车4平3　　**20.** 炮八平六　……

倘若前兵进一，炮7平4，兵六进一，炮4退2，车三平四，马6进4，炮八平六，炮2进4，车四进五，炮2退1，炮五进六，车8退1，马五进六，车3平4，炮五平六，炮2平5，马六退四，车4退4，相七进九，炮5退2，车九平七，车3平2，黑棋有攻势。

20. ……　　车8平6（图387）

21. 马五进七　……

另有两种选择：①炮五平二，车3进6，车三进一，炮2进3，车三进三，炮2平5，相七进五，马6进5，车九平八，马5进7，马五进六，车3进2，黑胜。②炮六退一，马6进5，车三进四，马5进3，车三退五，车3

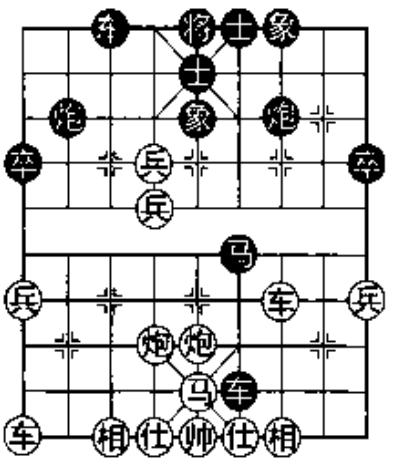

图387

进5，车九进一，车3平6，马五进四，前车平4，车三平七，炮2进7，车九平七，车4进1，帅五进一，车6进1，黑胜。

21. …… 马6进5　**22.** 相七进五　车3进7

23. 仕六进五　车6退4　**24.** 车三平六　车3平2

（黑棋优势）

点评：这是探索性新兴战术，应予以重视。

第100局　窝心马对飞马踏车

1. 炮二平五　马8进7　**2.** 马二进三　车9平8

3. 车一平二　卒7进1　**4.** 车二进六　马2进3

5. 兵七进一　炮8平9　**6.** 车二平三　炮9退1

7. 兵五进一　士4进5

8. 兵五进一　炮9平7

9. 车三平四　卒7进1

10. 马三进五　卒7进1

11. 马五进六　车8进8

12. 马八进七　象3进5

13. 马七退五　马7进8

14. 车四平三　卒5进1（图388）

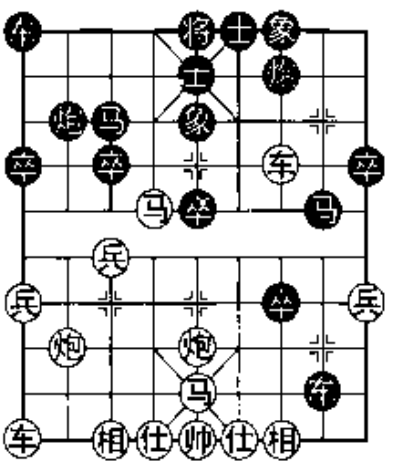

图388

2002年象棋超级排位赛，象棋大师廖二平抛出先弃后取的布局飞刀！

图388形势之下，红棋有车三进二与马六进七两种选择。

（一）车三进二

（2001年8月16日胡荣华与廖二平之战）

15. 车三进二　马8退6　**16.** 车三退五　马6进4

17. 车三平六　卒3进1　**18.** 兵七进一　象5进3

19. 炮八平六　炮2进2　**20.** 车九平八　车8退5

亦可卒5进1，车八进四，卒5进1，炮六进三，马3进4，车八进一，卒5进1，相三进五，马4进6，车六平四，马6进8，车

八平七，车1平4，相五退三，车4进8，车七退二，马8进7，车四退二，象7进5，车七平三，车8退3，车三平六，车4退2，马五进六，马7退8，和棋之势。

21. 马五进三　卒5进1　　**22.** 车八进四　车1平4
23. 车八平五　象3退5　　**24.** 车五平六　炮2退1
25. 马三进五　炮2平4　　**26.** 马五进四　车8平6
27. 马四进六　车6平4　　**28.** 后车平八　……

倘若后车平三，前车平6，炮六退一，马3进5，车六退二，车6进1，红棋也难突破。

28. ……　前车平6　　**29.** 仕六进五　车6进2
30. 车八平六　车6平4　　**31.** 车六进一　马3进2
32. 车六平七　马4退3　　**33.** 车七平三　马2进3
34. 炮五平三　后马进2　　**35.** 炮六平四　车4进5
36. 车三退一　车4平6　　**37.** 炮三退一　车6退2
38. 炮四平三　士5进6　　**39.** 后炮平一　士6进5
40. 相三进五　马3退5　　**41.** 车三平五　马2退4

（和棋）

点评：廖大师的飞刀性能十分优良。

（二）马六进七

（2002年7月19日黄炜武与徐健秒之战）

15. 马六进七（图389）　……

2002年江苏省15届运动会，业余棋手黄炜武抛出布局飞刀！

15. ……　炮7进1
16. 马七退五　炮7平6

值得商榷。似可车1平4，前马进三，车4进8，车九进二，车8平6，炮八进三，卒7平6，炮五平一，马8退7，黑棋前景光明。

17. 炮八退一　车8退2

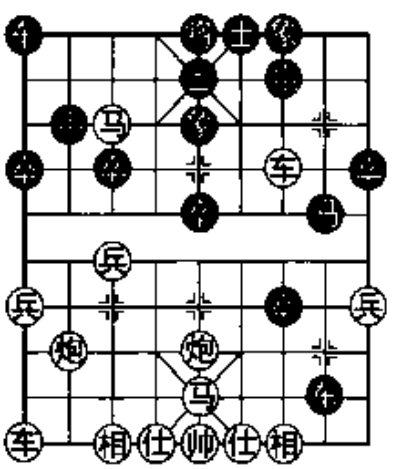

图389

18. 车九进二　卒7平6　　**19.** 炮五平三　象7进9

未雨绸缪，避免以后有前马退三踏车的棋。

20. 后马进六　炮6进3　　**21.** 马六进五　炮2进4

22. 后马进七　……

倘若车三退二，炮2平5，后马进七，炮6退4，车九平八，车1平3，炮八平七，相互对攻，鹿死谁手尚难预料。

22. ……　炮6平5　　**23.** 车三退二　马8退6

24. 车三平五　……

弃车砍炮，赢得战机。

24. ……　马6进5　　**25.** 马七进五　马5进6

倘若车1平3，前马进三，将5平4，马三退一，车8平7，炮八平三，车3进3，后炮进二，车3平5，前炮进六，将4进1，后炮进六，士5进6，仕四进五，炮2平9，马一退三，马5进6，帅五平四，马6退4，车九平六，将4平5，车六平五，卒6平5，后炮平二，车5平6，仕五进四，炮9平6，仕四退五，炮6平7，仕五进四，将5平4，炮三退六，车6平7，车五进一，红棋优势。

26. 帅五进一（图390）　……

倘若炮八平四，车1平3，前马进三，将5平4，车九平六，炮2平4，马五退四，车8平7，马四退六，车7退5，马六进七，士5进4，马七进六，车7平5，仕六进五，车3进2，马六退四，车5平4，仕五进四，车3平5，帅五平六，车4进6，炮三平六，车5进4，炮四平五，车5退3，炮五平六，将4平5，前炮平五，将5平4，马四进三，将4进1，仕四退五，红棋胜势。

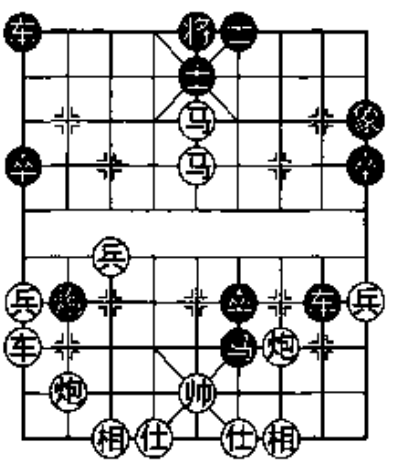

图390

26. ……　士5进4　　**27.** 前马进三　将5平4

倘若将5进1，炮三进二，车8退1，车九平六，车1进2，帅

五平四，象9进7，炮三平五，车8平5，马三退四，将5退1，马四退五，红棋胜势。

28. 车九平六 ……

倘若车九平八，马6退4，炮三平六，卒6进1，马五进七，将4进1，车八进一，车8平5，相七进五，红棋胜势。

28. …… 士6进5

四处漏风。倘若车8退4，炮三进五，车8平7，马五进三，士6进5，后马进五，车1进2，马五进七，红亦胜势。

29. 马五进七 ……

似应炮三进四，车8退3，马五进七，将4进1，马三退二，士5退6，炮三平六，士4退5，炮六平四，炮2平4，炮四退四，红棋胜势。

29. …… 将4进1　　**30.** 炮三进四 士5进6

31. 炮三平六 士4退5　　**32.** 车六进二 ……

倘若马七退五，将4退1，炮六平七，炮2平4，马五进七，将4进1，车六平八，红棋胜势。

32. …… 炮2退3　　**33.** 相七进五 车1平8

34. 炮六平四 士5进4　　**35.** 帅五平六

（红胜）

点评：黑棋遭到“飞刀”战术的沉重打击，但对黑棋的攻击力决不可轻视。

第101局　窝心马对飞马踏车

1. 炮二平五 马8进7　　**2.** 马二进三 车9平8

3. 车一平二 马2进3　　**4.** 兵七进一 卒7进1

5. 车二进六 炮8平9　　**6.** 车二平三 炮9退1

7. 兵五进一 士4进5　　**8.** 兵五进一 炮9平7

9. 车三平四 卒7进1　　**10.** 马三进五 卒7进1

11. 马五进六 车8进8　　**12.** 马八进七 象3进5

13. 马七退五　马 7 进 8

14. 车四平三　卒 5 进 1

15. 车三进二　马 8 退 6

先弃后取，退马踩双是这一布局的精华。

16. 车三退五　马 6 进 4

17. 车三平六（图 391）　……

图 391 形势之下，黑棋有卒 3 进 1 与车 1 平 4 两种选择。

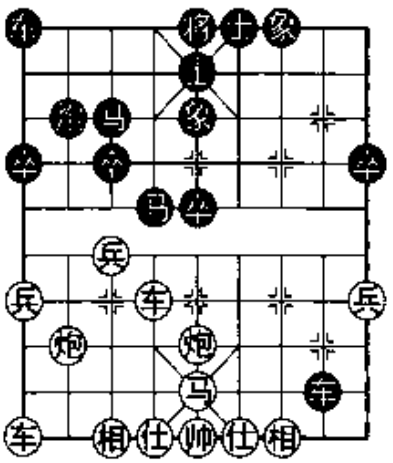

图 391

（一）卒 3 进 1

（2002 年 11 月 3 日谢业枧与谢岿之战）

17. ……　卒 3 进 1　　**18.** 兵七进一　象 5 进 3

19. 炮八平六　炮 2 进 2　　**20.** 车九平八　车 1 平 4

21. 车八进四　车 8 退 5　　**22.** 炮五平三　……

临场时作者在秤旁观战，见谢业枧轻松、快速走棋落子颇感奇怪，因这个布局红棋很难突破黑棋的严密防线。谢业枧总不至于拿先手棋来求和吧？看来必有新着。经耐心等待终于见到这步改进型的平炮新着。

2001 年 10 月 19 日全国象棋个人赛，陈建国与苗利明之战：马五进三，炮 2 退 1，马三进五，炮 2 平 4，马五进三，车 8 退 1，车六平四，炮 4 进 4，马三进五，象 3 退 5，车八平二，车 8 平 9，仕四进五，炮 4 平 2，帅五平四，车 4 进 3，马五进三，炮 2 退 7，马三进一，象 7 进 9，炮五平四，车 4 平 7，相三进五，马 3 进 5，帅四平五，马 5 进 3，车二平六，车 7 进 1，相五进七，象 9 退 7，炮四平八，炮 2 平 4，车六平二，车 7 退 1，相七进五，马 4 退 3，局势平稳。

22. ……　炮 2 退 1

红棋设计的圈套全部落空。倘若车 8 平 7，相三进五，象 7 进 5，炮三退二，红优。

23. 马五进四　象 3 退 5　　**24.** 车八平三　卒 5 进 1

25. 车三平五　炮 2 平 5　　**26.** 炮三平五　马 4 退 6
27. 车六进六　将 5 平 4　　**28.** 车五进一　车 8 进 1
29. 炮五进四　车 8 平 5　　**30.** 马四进五　马 3 进 5
（和棋）

点评：改进型飞刀没有奏功。

（二）车 1 平 4

（2005 年 8 月 17 日谢业枧与赵鑫鑫之战）

17. ……　车 1 平 4

“贴将车”是赵鑫鑫于 2005 年全国象甲联赛首创新着。

18. 炮八平六　卒 5 进 1（图 392）

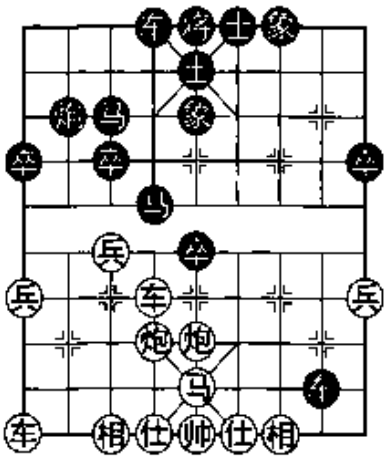

图 392

弃马冲中卒是全新的探索性战术，还设置了一个小小陷阱。

19. 炮六进三　……

如车九平八，卒 5 进 1，车六进一，卒 5 进 1，炮六进三，马 3 进 5，车六平五，马 5 进 7，车五平三，车 8 退 3，车三退一，车 4 进 4，相七进五，炮 2 平 4，黑棋胜势。

19. ……　卒 5 进 1　　**20.** 车六平五　车 4 进 4
21. 车九平八　炮 2 进 2　　**22.** 马五进三　……

倘若炮五平七，车 8 退 4，马五进六，车 4 进 1，相七进五，车 4 平 3，马六进五，车 3 进 2，车八进五，车 3 退 3，车八进二，马 3 退 4，马五退三，象 5 进 7，平淡之势。

22. ……　车 4 平 7　　**23.** 仕六进五　卒 3 进 1
24. 车五平七　卒 3 进 1　　**25.** 车七进一　马 3 退 4
26. 马三进五　车 8 退 2　　**27.** 马五进三　炮 2 进 2
28. 炮五进一　车 7 进 1　　**29.** 车七平三　车 8 平 5
30. 兵一进一　炮 2 退 5
（余略，和棋）

点评：黑棋的防御性能优良，虽然赢棋难，输棋也难。



◎『布局系列』
◎『梁大师讲中局』
◎『梁大师讲残局』
◎『梁大师讲排局』

ISBN 978-7-5096-1819-6
9 787509 618196 >
定价：26.00 元

责任编辑：郝光明　史岩龙
装帧设计：清风明月
网址：www.E-mp.com.cn