象棋布局丛书

斗炮局

余启昌　徐家亮　刘海亭　著



人民体育出版社

封面设计：孙今荣　刘建华
责任编辑：石心平







ISBN 7-5009-0768-0/G·737
定价：　4.30　元

·象棋布局丛书·

斗 炮 局

金启昌　徐家亮　刘海亭　著

人民体育出版社

（京）新登字040号

斗
（象棋布局丛书）
金启昌 [illegible] 刘海亭 著
人民体育出版社出版
中国铁道出版社印刷厂印刷
新华书店总店北京发行所发行

787×1092毫米 32开本 9 12/32 印张 200千字
1992年9月第1版 1992年9月第1次印刷
印数：1—11,300册

ISBN 7-5009-0768-0/G·737 定价：4.30元

内 容 提 要

本书介绍象棋现代布局中顺炮局的新变着，着重阐明攻守双方的战略计划和要点，详细分析实战中经常出现的主要变化，最后附有实战对局的评解。本书使读者对顺炮局的现代发展和新变着有较全面的了解，可帮助读者提高布局水平和实战能力。

G841.35/07

前　言

攻守双方都摆中炮的开局称“斗炮局”。根据对方部署双炮的相对位置的不同，“斗炮局”又可分为“顺手炮”（或称“顺炮”）和“列手炮”（或称“列炮”或“逆手炮”）两大类。

无论是哪一类“斗炮局”，是“顺炮”还是“列炮”，它们的共同特点都是对攻性强，以攻对攻，谋求速战速决。双方在开局阶段的斗争尖锐激烈，战局紧张，稍有差池即易招来败局。无论攻方或守方，争胜的机会均较多。尤其是后走方，在斗炮局中的反攻机会较多。但是，在另一方面，后走方的风险也很大，在开局阶段一着走错，陷入被动或甚至跌入陷阱，以致造成输棋的机会也较多。特别是列炮局，后走方的败局率还是较高。正因为如此，在实战中，后走方采用顺炮局的比采用列炮局的总是多得多。

“斗炮局”的最早历史，可追溯到南宋，南宋陈元靓的《事林广记》中载有顺炮和列炮的全局着法各一局，这是象棋发展历史上关于斗炮局的最早记载。后来，《金鹏十八变》、《橘中秘》、《适情雅趣》、《韬略元机》等明清时代的象棋古谱中，都有顺炮和列炮的全局着法的系统介绍。本世纪60年代以前，在实战比赛中，顺炮局的局数比例，占了相当大的比重。那

时，一次比赛中，顺炮的局数有时比中炮对屏风马的局数还多。从着法上看，因循旧谱着法的较多。60年代以后，中炮对屏风马的布局在实战比赛中出现的局数比例逐渐超过了顺炮局，而在各种布局中占了首位，但顺炮局仍然保持一定的比例。80年代，布局出现百花齐放的新局面，先手布局，除中炮局以外，出现了飞相局、过宫炮、仙人指路、进马局等等，在实战比赛中竞相争艳。而后走方应中炮的也不单是屏风马或顺炮、列炮，而是屏风马、反宫马、顺炮、后补列炮等各种布局类型应有尽有。象棋布局理论有了新的发展，出现了许多新的布局体系。就以仍然保持一定比例的顺炮布局而论，也以崭新的姿态出现，而有了许多新变着、新变化、新发展，出现了跳正马、缓开车、双横车等新的攻防体系。

本书的目的就是向广大棋艺爱好者、各级棋手提供象棋布局在顺炮局方面的一些新的信息，介绍近十年来在国内外重大比赛中出现的顺炮布局的新变化。全书列出顺炮横车、顺炮直车、顺炮双直车、顺炮双横车、顺炮直横车、顺炮缓开车等各种阵势共89局，分别介绍攻守双方的战略计划和攻防要点，最后附典型局例20个，附图评注，供读者参考研究。

由于象棋布局的变化日新月异，发展很快，顺炮新变化还在不断发展着，本书对它们的研究只能起到抛砖引玉的作用。由于我们水平有限，书中难免有错漏，请读者和象棋界人士不吝指正，以便本书将来再版时加以修订。

著者

1991年9月25日

目　录

前言……1
第1局　顺炮横车巡河炮对直车巡河（一）……1
第2局　顺炮横车巡河炮对直车巡河（二）……3
第3局　顺炮横车对直车巡河飞边象（一）……8
第4局　顺炮横车对直车巡河飞边象（二）……10
第5局　顺炮横车卒林对直车巡河炮……12
第6局　顺炮双横车对直车巡河……15
第7局　顺炮横车对直车巡河……18
第8局　顺炮横车对直车巡河炮……20
第9局　顺炮双横车对直车巡河补士……24
第10局　顺炮横车河口马对直车巡河补士……30
第11局　顺炮横车卒林对直车巡河卸中炮……35
第12局　顺炮横车河口马对直车巡河边马……37
第13局　顺炮横车卒林对边马巡河炮……40
第14局　顺炮横车压象眼对边马补左士……42
第15局　顺炮横车压象眼对直车里马……44
第16局　顺炮横车对直车里马挺3卒……46
第17局　顺炮横车边炮对里马边象缩炮……48
第18局　顺炮横车进三兵对里马挺3卒……50

第19局　顺炮横车卒林对里马边象……51
第20局　顺炮横车压象眼挺边兵对边马左士……53
第21局　顺炮横车挺边兵对边马士角炮……56
第22局　顺炮直车进三兵对横车边马（一）……58
第23局　顺炮直车进三兵对横车边马（二）……61
第24局　顺炮直车进三兵对横车边马（三）……63
第25局　顺炮直车进三兵对横车边马（四）……64
第26局　顺炮直车进三兵对横车边马（五）……66
第27局　顺炮直车进三兵对横车边马（六）……68
第28局　顺炮直车进三兵对横车边马（七）……70
第29局　顺炮直车进三兵对横车过河（一）……72
第30局　顺炮直车进三兵对横车过河（二）……75
第31局　顺炮直车进三兵对横车过河（三）……77
第32局　顺炮直车进三兵对横车进3卒（一）
……78
第33局　顺炮直车进三兵对横车进3卒（二）
……83
第34局　顺炮直车进三兵对横车进3卒（三）
……85
第35局　顺炮直车进七兵对横车边马……87
第36局　顺炮直车进七兵对双横车边马……92
第37局　顺炮两头蛇巡河炮对双横车里马……93
第38局　顺炮巡河炮骑河车对双横车里马……96
第39局　顺炮两头蛇升左车对双横车里马……98
第40局　顺炮直车两头蛇对双横车……99
第41局　顺炮直车巡河炮对双横车…… 102
第42局　顺炮直车平边炮对双横车…… 106

第43局　顺炮直车骑河对双横车里马…… 107
第44局　顺炮直车飞边相对双横车里马（一）
…… 110
第45局　顺炮直车飞边相对双横车里马（二）
…… 114
第46局　顺炮直车飞边相对双横车里马（三）
…… 117
第47局　顺炮直车飞边相对双横车里马（四）
…… 121
第48局　顺炮直车补左士对双横车里马…… 123
第49局　顺炮双直车对横车平边炮…… 126
第50局　顺炮直车马回窝心对横车进兵线…… 130
第51局　顺炮直车对横车右炮过河（一）…… 132
第52局　顺炮直车对横车右炮过河（二）…… 138
第53局　顺炮直车对横车右炮过河（三）…… 139
第54局　顺炮直车对横车右炮过河（四）…… 145
第55局　顺炮直车七路马对横车里马…… 148
第56局　顺炮直车七路马对双横车里马…… 151
第57局　顺炮直车对缓开右横车…… 153
第58局　顺炮直车七路马对右横车里马…… 157
第59局　顺炮直横车对直车边炮…… 161
第60局　顺炮直横车对两头蛇里马…… 167
第61局　顺炮直横车边马对里马挺7卒…… 168
第62局　顺炮直车巡河对直车里马…… 175
第63局　顺炮直车边马对挺7卒缓出车…… 177
第64局　顺炮直车对缓开车进7卒左横车…… 179
第65局　顺炮直车边马对里马飞边象…… 182

第66局　顺炮直车平七路炮对横车飞边象…… 186
第67局　顺炮直车七路马对横车挺7卒…… 189
第68局　顺炮直车过河压马对里马缓出车…… 193
第69局　顺炮缓出车左炮过河对直车挺3卒…… 195
第70局　顺炮缓出车七路马对直车…… 197
第71局　顺炮横车七路马对横车里马…… 199
第72局　顺炮直车过河对横车里马…… 200
第73局　顺炮直车过河压马对横车里马…… 202
第74局　顺炮直车七路炮对横车天马行空（一）
…… 204
第75局　顺炮直车七路炮对横车天马行空（二）
…… 207
第76局　顺炮直车七路炮对横车天马行空（三）
…… 208
第77局　顺炮直车过河压马对横车退中炮…… 210
第78局　顺炮直车过河对横车守左肋…… 213
第79局　顺炮直车补右士对双横车边马…… 217
第80局　顺炮双直车对直横车里马…… 219
第81局　顺炮直车七路炮对直横车里马…… 223
第82局　顺炮双直车对直横车边马…… 225
第83局　顺炮双直车平七炮对横车边马…… 227
第84局　顺炮双直车对直车边炮（一）…… 229
第85局　顺炮双直车对直车边炮（二）…… 231
第86局　顺炮直车对直车边炮…… 233
第87局　顺炮击中卒对左横车…… 235
第88局　顺炮直车补士对左横车过宫…… 237
第89局　顺炮双直车边炮对双横车里马…… 240

对局选例

湖北柳大华（红先胜）河北李来群…… 242
湖北柳大华（红先胜）火车头梁文斌…… 244
湖北李义庭（红先胜）北京臧如意…… 246
香港赵汝权（红先负）上海胡荣华…… 248
北京朱学增（红先负）上海朱永康…… 250
江苏言穆江（红先胜）山东王秉国…… 253
北京傅光明（红先负）浙江周建雄…… 255
湖北李义庭（红先胜）辽宁孟立国…… 257
广东杨官璘（红先胜）辽宁孟立国…… 260
河北李来群（红先胜）上海胡荣华…… 263
上海胡荣华（红先胜）湖北李义庭…… 266
广西余贵荣（红先胜）北京臧如意…… 268
湖北柳大华（红先胜）上海胡荣华…… 270
香港张百崙（红先负）辽宁赵庆阁…… 272
广西黄国栋（红先胜）吉林曹霖…… 274
天津薛占金（红先负）辽宁赵庆阁…… 276
四川蒋全胜（红先胜）吉林曹霖…… 277
天津赵长起（红先胜）北京王国栋…… 279
北京臧如意（红先和）黑龙江王嘉良…… 281
广东杨官璘（红先和）上海胡荣华…… 285
附录　　象棋布局丛书…… 287

第1局　顺炮横车巡河炮对直车巡河（一）

1．炮二平五　炮8平5　2．马二进三　马8进7

3．车一进一　车9平8　4．车一平六　车8进4

至此，形成顺炮横车对直车巡河的基本阵式。黑方升车巡河是比较稳健的走法。

黑方

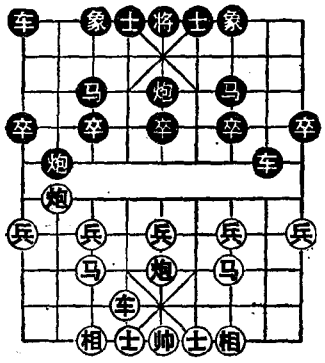

红方

5．马八进七　马2进3

跳正马加强中路攻防，是黑方一种应着。

6．炮八进二　……

红巡河炮准备打马争先，是一步创新着法，比较灵活。

6．……　炮2进2图

升炮巡河，对抢先手之着。

如图形势，红方主要有炮八平七、炮八平三两种着法，分述如下：

（一）炮八平七

7．炮八平七　车1进2

8．车九平八　炮2平7

9．马三退一　……

如改走车八进五，则车8进1，马三退一（如炮七平三，士6进5，炮三进二，卒3进1，车八平七，卒5进1，车七进一，车8退2，黑优），士6进5，双方对峙。

9．……　卒3进1

如改走卒1进1，则兵三进一，炮7平6，车八进五，

士4进5，车六平四，卒7进1，车四平三，象7进9，兵三进一，象9进7，马一进三，炮5平6，炮七平四，前炮平3，炮四退二，炮3进3，炮四平七，红方先手。

10．炮七平九 ……

如改走炮七平五，则士6进5，前炮进三，象7进5，兵五进一，车8进3，车六平四，马3进4，黑方较好。

10．…… 车1平2 11．车八进七 炮5平2

12．兵三进一 炮7平5

如改走炮7平6，则马一进三，炮6进3，马七退九，车8平4，车六进四，马3进4，炮九平六，炮6退1，炮五平六，马4退3，局势平稳。

13．马一进三 炮5进3 14．相三进五 马3进4

黑方易走。

（二）炮八平三

7．炮八平三 ……

平三路打马，新颖之着。

7．…… 炮2平7

平炮7路兼保马打兵，应法正确。如改走马7退9，则车九平八，士6进5，炮三平七，炮2平3，兵三进一，炮5平6，炮七进二，象3进5，兵七进一，炮3平6，车六进四，红方先手。

8．车六进四 ……

进车拴炮，正着。如改走车九平八，则炮7进2，黑方易走。

8．…… 士6进5 9．车九平八 ……

如改走炮三进二，则卒5进1，车六进一，车8退1，马七退五，炮5进1，兵三进一，炮7进3，炮三退四，马

7进6，兵三进一，马6进7，黑方易走。

9．…… 卒5进1

进中卒打车，迫使红车离开要道，着法灵活。

10．车六进一　马3进5　11．炮三进二　炮7平6

平肋炮准备威胁红车，并有进炮打马的先手，着法积极。

12．兵三进一　炮6进3　13．车八进二　车1进2

14．士六进五　炮6退4　15．车六退一　炮6进1

16．车六进一　车8退1

退车捉炮，迫使红炮打象，果敢之着。

17．炮三进三　车8退3　18．炮三退一　车8平7

19．炮三平四　炮6退1　20．车六退一　车7进1

21．兵三进一　车7平6　黑方占优。

第2局　顺炮横车巡河炮对直车巡河（二）

1．炮二平五　炮8平5　2．马二进三　马8进7

3．车一进一　车9平8

4．车一平六　车8进4

5．马八进七　马2进3

6．炮八进二　卒3进1

7．车六进五图……

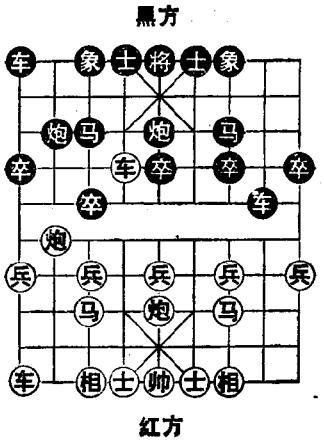

先进炮巡河，再进卒林车，是红方常用的战术。如改走炮八平三，则马3进4，车九平八，炮2平4，车六平四，车1进2，车八进八，士6进5，车八平六，车1平3，黑方易走。

如图形势，黑方主要有象3进1、卒3进1、士4进5、炮5平6四种着法，分述如下：

（一）象3进1

7. …… 象3进1

黑方飞边象，是常见的着法，意图是便于右车活动。如改走车8平4，则车六平七，马7退5，炮八进二，红优。

至此，红方有三种着法：（甲）炮八平三；（乙）车九进一；（丙）炮八平五。

（甲）炮八平三

8. 炮八平三 ……

平炮打马，红无所得。

8. …… 马3进4

进马富有弹性，着法含蓄有力。

9. 车九平八 ……

如改走车六进一，则炮2平3，炮三进三，士4进5，车六平七(如炮五进四，车8平5，黑方易走)，马4退3，炮三平七，卒3进1，黑优。

9. …… 炮2平3 10. 车八进四 马4进3

11. 炮五进四 士4进5

如改走马7进5，则车六平五，车8平7，士六进五，车1平3，车八平六，炮3退1，车六进四，士6进5，双方对峙。

12. 士四进五 车1平4

正着。如改走车8平7，则炮五平九，车1平4，车六平七，车4进2，车八进二，马7退9，车八退三，炮5平8，炮九平三，象7进5，炮三平五，车7退1，车八进三，马3退4，炮五退一，车7平3，车八平七，红方稍

好。

13. 车六进三　将5平4　14. 炮五平七　车8平7

15. 车八进五　将4进1　16. 炮七退三　炮3进4

17. 相七进五　马7进5　18. 车八退三　马5进6

19. 车八平四　马6进7　20. 炮三退二　车7进2

各有顾忌。

（乙）车九进一

8. 车九进一　车8平4　9. 车九平六　……

如改走车六平七，则车1平3，车九平四，车4进3，黑方易走。

9. ……　车4进4　10. 车六退五　卒7进1

11. 车六进三　马7进6　12. 车六平四　炮2进2

13. 兵三进一　炮5平6　14. 车四平五　炮6平7

黑优。

（丙）炮八平五

8. 炮八平五　……

平中邀兑，正着。

8. ……　马3进4

跃马河口，可走之着。如改走车8平4，则车六平七，车1平3，车九平八，马3退5，前炮进三，象7进5，车七平九，车3进2（如炮2平4，兵五进一，马5进3，车九平七，车4进3，马三进五，红优），兵五进一，马5退3，马三进五，车4进2，兵五进一，卒5进1，马五进三，卒5进1，车九平三，红优。

9. 前炮进三　……

抓住黑边象离位的弱点，适时兑炮，紧要之着。

9. ……　象7进5　10. 车九平八　炮2平3

11. 车八进七　车1平3　12. 兵五进一　……

中路突破，好棋。

12. ……　士4进5

补士，巩固中防，必然之着。如改走马4进3，则车六平七，马3进5，相七进五，马7退5，马七进八，象5退7（如卒3进1，马八进九，车8平4，马九进七，车4退2，车八平九，车3进2，车九平七，车4平3，车七平五，卒3平4，兵五进一，红优），马八进九，炮3平5，车七平五，卒3进1，士四进五，卒3平4，车八平九，卒4平5，车九平六，车8平1，车六进一，炮5平6，兵三进一，红优。

13. 兵五进一　……

自黑飞边象后，红方抓住其空隙，采用逼兑和紧迫的攻法，牢牢掌握主动权。

13. ……　马4进3　14. 车六退三　……

退车保留中炮，加强中路攻势，好棋。

14. ……　车8平5　15. 马七进五　车5平8

16. 士六进五　卒3进1

如改走象5退7，则车八平九，红优。

17. 马五进六　炮3平4　18. 炮五进五　将5平4

19. 马六进七　车3进1　20. 车八进一　红优。

（二）卒3进1

7. ……　卒3进1

弃卒开通马路，创新之着。

8. 兵七进一　马3进4　9. 兵三进一　……

如改走炮八退二，则马4进6（如象3进1，士六进五，炮2进4，兵三进一，车1平3，炮五平六，红优），马七

进六，炮2进4，兵三进一，炮2平4，马六进五，马7进5，炮五进四，马6退5，炮八平五，马5退7，车六退三，卒7进1，马三进四，卒7进1，马四进六，车1进1，车九进一，双方对攻。

9.…… 马4进2　10.马七进八　车8平2
11.马八退七　卒7进1　12.马三进四　卒7进1
13.马四进五　士4进5　14.马五进三　炮2平7
15.车六平三　炮7平6　16.车三退二　车2进2
17.士六进五　炮5进5　18.相七进五　车2平3

双方均势。

（三）士4进5

7.…… 士4进5

补士，是改进后的走法。

8.车六平七 ……

平车压马似不如改走炮八平三，马3进4，车九平八，炮2平3，车八进四较好。

8.…… 马3退4　9.炮八平九　象3进1
10.车九平八　炮2平4　11.车七平九 ……

平车吃卒，着法实惠。

11.…… 车1平3　12.车八进四　马4进3
13.车九平六　车8平4　14.车六平七　车4进2
15.兵七进一　车4平3　16.马七退五　卒3进1
17.车八平七　前车退1　18.车七退二，马3进4
19.车七进五　象1退3　20.马五进七　卒7进1

黑优。

（四）炮5平6

7.…… 炮5平6　8.兵五进一　士6进5

9．兵五进一　炮6进1　10．车六进二　卒5进1
11．车六平八　炮2平1　12．车九进一　象3进5
13．车九平四　炮6平5　14．车四进五　炮5进4
15．相三进五　马7进5　16．车四退二　卒1进1
黑方易走。

第3局　顺炮横车对直车巡河飞边象（一）

1．炮二平五　炮8平5　2．马二进三　马8进7
3．车一进一　车9平8　4．车一平六　车8进4
5．马八进七　马2进3　6．车六进五　……

进车卒林准备吃卒压马，抢先之着。如改走车六进七，则炮2进2，兵七进一，士6进5，车九进一，炮2平7，车九平三，车1平2，炮八进二，炮7平6，黑方易走。

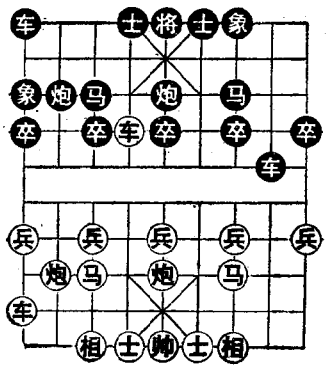

6．……　象3进1

飞边象，准备用象位车保马。

7．车九进一图……

出动主力，视黑方应着以确定攻击目标，常见之着。

如图形势，黑方主要有士4进5、卒3进1、车8平3三种着法，分述如下：

（一）士4进5

7．……　士4进5

补士巩固中防，并有通活车路之意。

至此，红方有两种着法：（甲）车六平七；（乙）兵三

进一。

（甲）车六平七

8．车六平七　车1平3　9．车九平六　炮2进2

10．兵七进一　……

如改走兵三进一，则炮5平6，车七退二，卒7进1，炮五平四，炮2平3，相三进五，车3平2，炮八进二，象7进5，兵三进一，车8平7，马三进二，马3进4，黑方易走。

10．……　炮2平6

平炮准备炮6退1打死车和炮6进3士角打马，从侧翼反击。

11．车七平八　炮6进3　12．马七退五　车8平4

13．车六进四　马3进4　黑优。

（乙）兵三进一

8．兵三进一　卒7进1

黑方兑卒不如改走炮2进2较为灵活多变。

9．车六平七　车1平3　10．兵三进一　车8平7

11．炮五退一　马3退4　12．车七进三　象1退3

13．炮五平三　车7平3　14．兵七进一　车3进1

15．相三进五　车3进1　16．炮八退一　马7退9

17．车九进一　红优。

（二）卒3进1

7．……　卒3进1　8．兵三进一　士4进5

9．车六平七　车1平3　10．车九平六　炮5平6

11．炮八进四　炮6进1　12．炮八平五　马3进5

13．炮五进四　炮2平5　14．车七进三　象1退3

15．炮五退二　卒7进1　黑不难走。

（三）车8平3

7．…… 车8平3　8．兵七进一　车3进1
9．马七进六　卒7进1　10．车九平六　卒3进1
11．相七进九　车3进1　12．马六进八　马3进2
13．炮八进五　马7进6　14．前车平八　马2进1
15．炮八进二　红优。

第4局　顺炮横车对直车巡河飞边象(二)

1．炮二平五　炮8平5　2．马二进三　马8进7
3．车一进一　车9平8　4．车一平六　车8进4
5．马八进七　马2进3　6．车六进五　象3进1图

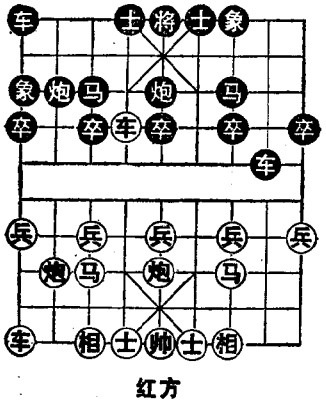

如图形势，红方主要有车六平七、炮八进二两种着法，分述如下：

（一）车六平七

7．车六平七 ……

如改走炮八平九，则炮2进2，车九平八，炮2平7，马七退五，卒3进1，兵三进一，炮7平6，马五进七，士4进5，士六进五，卒7进1，车八进四，炮6退1，车六进二，炮6退2，车六退五，炮6平7，黑方反先。

7．…… 车1平3　8．炮八平九　炮2进2
9．车九平八　炮2平6　10．士六进五　士6进5
11．炮五平六　卒7进1　12．相七进五　炮6退1

13．车七退二　马7进6　14．兵三进一　炮5平7
15．马七退九　炮6平7　16．相三进一　卒7进1
17．相一进三　前炮进4　18．炮六平三　炮7进5
19．炮九平三　马6进5　黑优。

（二）炮八进二

7．炮八进二　……

红巡河炮可伺机攻击黑方3路或7路马，争得先手。

7．……　卒3进1　8．炮八平五　……

如改走炮八平三，则马3进4（如车8平4，车六平七，马3退5，车九平八，车1平3，车七平九，炮2平4，车八进四，卒7进1，炮三平二，车3进1，兵三进一，马5进3，车九平七，车3平8，局势平稳），车九平八（如车六进一，炮2平3，炮三进三，士4进5，车六平七，马4退3，炮三平七，卒3进1，车九平八，卒3进1，马七退五，车8平3，炮七平八，车1平2，黑优），炮2平3，车八进四，马4进3，各有顾忌。

8．……　马3进4

如改走车8平4，车六平七，马3退5，炮五进三，象7进5，车九平八，炮2平3，兵五进一，红优。

9．前炮进三　象7进5　10．车九平八　炮2平3
11．车八进七　车1平3　12．兵五进一　……

如改走车八平九，则士6进5，兵五进一，马4进3，马七进五，马3进5，相七进五，车8平6，兵三进一，炮3平4，双方对抢先手。

12．……　士6进5

如改走马4进3，则车六平七，马3进5，相七进五，马7退5，马七进五，象5退7，车七平五，炮3平5，车

八平六，马5进3，车五平七，马3退1，车七平三，红优。

13．兵五进一　马4进3　14．车六退三　车8平5

15．马七进五　车5平8　16．士六进五　红优。

第5局　顺炮横车卒林对直车巡河炮

1．炮二平五　炮8平5　2．马二进三　马8进7

3．车一进一　车9平8　4．车一平六　车8进4

5．马八进七　马2进3　6．车六进五　炮2进2图

升炮巡河，着法灵活。

如图形势，红方主要有车六平七、兵七进一两种着法，分述如下：

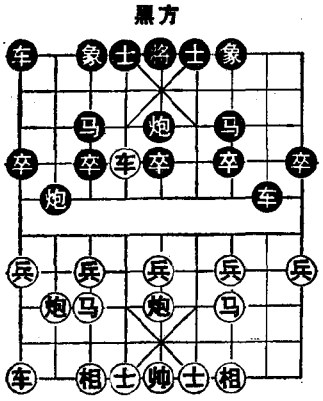

（一）车六平七

7．车六平七　车1进2

8．兵七进一　炮2退3

黑炮进而复退，后中有先。

9．马七进六　……

如改走车七退一，则卒7进1，炮八进四，炮2平3，炮八平七，炮3进2，车七进一，炮5平6，车七平八，象7进5，兵五进一，士6进5，双方平稳。

9．……　炮2平3　10．车七平六　……

如改走车七平八，则马3进4，车八进二，红方易走。

10．……　马3进2　11．车六进二　马2进4

12．车六退四　车1平2　13．炮八平六　士6进5

红优。

（二）兵七进一

7．兵七进一 ……

挺七兵活通左马，正着。

至此，黑方有三种应法：（甲）炮2平7；（乙）卒3进1；（丙）炮2平6。

（甲）炮2平7

7．…… 炮2平7

平炮打马是简化局势的一种走法。如改走车1进2，则马七进六，卒3进1，车六平七，卒3进1，车七退二，炮2平3，车九平八，车1平2，炮八进二，炮3平5，兵三进一，前炮进3，相七进五，炮5退1，马六退七，炮5平3，车七平四，象7进5，炮八平七，车2进7，马七退八，炮3进4，车四平七，红方略优。

8．马七进八 ……

进马封车，是进七兵后的续着。如改走马七进六，则车1平2，炮八平七，炮7进3，炮七平三，炮5进4（如卒3进1，车六平七，卒3进1，车七退二，马3进4，黑优），士六进五，象7进5，黑优；又如改走马三退五，则车8进4，兵三进一，炮7平6，炮五平三，车1平2，车九平八，车2进6，炮三进一，炮5进4，马七进五，车2平5，炮八平五，马7退5，车六退一，车8平6，黑方大占优势。

8．…… 卒3进1

献3卒准备先弃后取，正着。如改走炮7进3，则炮八平三，车1平2，马八退七，红方先手。

9．兵七进一 炮7进3 10．炮八平三 卒8平3

11．车九进二　车1平2

如改走车3平2，则车九平七，炮5进4，士四进五，车2进1，车七进五，象3进5，车七退四，炮5退2，车七平五，炮5进3，相三进五，车1平2，局势平稳。

12．车九平七　车2进4　13．炮五退一　……

退炮准备威胁黑方右翼，灵活之着。

13．……　卒7进1　14．炮五平七　车3进3

15．马八退七　马7进6　16．车六平七　马3退5

17．炮七平五　马6进5　18．相七进五　车2进2

19．炮三平二　卒5进1　20．马七进六　车2退1

21．马六进五，红方胜势。

（乙）卒3进1

7．……　卒3进1　8．车六平七　车1进2

9．车七退一　……

如改走兵七进一，则炮2退3，炮八进三，车8进4，车七平六，马3进2，兵七平八，车1平3，黑方反先。

9．……　卒7进1　10．马七进六　炮2进2

11．马六进四　炮2平3　12．马四进三　炮3退2

13．马三退二　炮3平8　14．车九进一　炮8进2

15．车九平六　红方稍优。

（丙）炮2平6

7．……　炮2平6

平肋炮准备打车，灵活之着。

8．车九平八　炮6退1　9．车六进二　士6进5

10．车六平七　炮6退1　11．炮八进七　车1进2

12．炮五平六　炮6退1　13．车七进一　马3退2

14．车八进九　车1平4　15．士六进五　炮6进6

16．炮六退二　车8进3　17．士五进四　车4进5
黑优。

第6局　顺炮双横车对直车巡河

1．炮二平五　炮8平5　2．马二进三　马8进7
3．车一进一　车9平8　4．车一平六　车8进4
5．马八进七　马2进3　6．车九进一图……

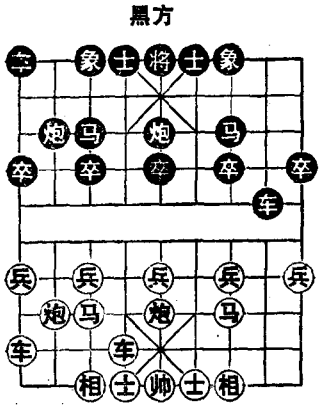

红方再出横车保留车六进五不走，着法灵活机动。

如图形势，黑方主要有象3进1、卒3进1、炮2平1三种着法，分述如下：

（一）象3进1

6．……　象3进1

飞边象，正着。如误走车8平3，则兵七进一，车3进1，马七进六，卒7进1，车九平七，卒3进1，相七进九，炮2进4，炮八平七，象3进1，车七平八，车1平2，炮七退一，马3进4，炮五平七，车3平2，马六退八，红方大占优势。

7．兵三进一　……

如改走车六进五，则炮2进2，黑方满意。

7．……　卒3进1　8．马三进四　士4进5

9．马四进三　……

至此，黑方有两种应法：（甲）炮5平6；（乙）炮2进4。

（甲）炮5平6

9. …… 炮5平6

黑方卸中炮，伏有炮6进5反击手段。

10. 兵三进一 车8进2

如改走车8平7，则车六平三，车7进4，车九平三，炮6进5，炮五进四，马3进5，炮八平四，红优。

11. 兵三平四 车8平6 12. 兵四平五 炮6退1

13. 前兵进一 炮6平7 14. 炮八进四 马3进5

15. 车六进五 炮7进2 16. 炮八平五 马7进5

17. 炮五进四 炮2平5 18. 炮五退二 炮7进3

19. 士六进五 炮7平5 双方均势。

（乙）炮2进4

9. …… 炮2进4

挥炮过河，意欲夺取中兵争先。

10. 车六平二 ……

平车邀兑，正着。

10. …… 车8进4 11. 车九平二 马3进4

12. 马三进五 象7进5 13. 兵三进一 卒3进1

14. 兵七进一 车1平3 15. 车二进三 炮2平3

16. 相七进九 象5进7 17. 车二平三 车3进2

18. 炮五平三 马7退9 19. 车三平六 马4进2

20. 车六退一 马2进3 21. 车六平七 红优。

（二）卒3进1

6. …… 卒3进1 7. 车六进五 ……

如改走兵三进一，则士4进5，车六进五，象3进1，车六平七，车1平3，车九平四，马3退4，车七进三，象1退3，炮八进四，炮5平3，炮八平三，象7进5，车四

平八，炮2平1，兵五进一，卒3进1，马七进五，卒3平4，兵五进一，炮3进7，士六进五，卒4平5，炮五进二，车8平5，黑方稍好。

至此，黑方有两种应法：(甲)车8平4；(乙)象3进1。

(甲) 车8平4

7. …… 车8平4　8. 车六平七　车4退2

9. 炮八进四　……

如改走兵五进一，则车1进2，炮八进四，炮2退1，车七退1，马3进4，车九平六，马4进6，车六进六，车1平4，马三进五，卒5进1，兵五进一，炮2平5，马五进七，马6进8，炮八平四，马8进7，炮四退五，车4进5，黑方易走。

9. …… 炮5退1　10. 炮八平五　马7进5

11. 炮五进四　车4平5　12. 炮五进二　士4进5

13. 车九平八　马3进5　14. 车八进三　卒7进1

15. 相三进五　象3进1　16. 车八平五　马5退7

17. 车五进三　象7进5　18. 兵五进一　车1平4

19. 兵五进一　车4进7　20. 车七平八　炮2平3

21. 马三进五　炮3平4　双方各有顾忌。

(乙) 象3进1

7. …… 象3进1　8. 炮八进四　……

如改走兵三进一，则车1平3，车九平六，卒7进1，兵三进一，车8平7，炮五退一，马7进6，炮五平三，车7平8，炮三进八，士6进5，前车退四，卒5进1，士六进五，车8平7，炮三平一，卒5进1，兵五进一，马3进5，黑方易走。

8. …… 士4进5　9. 车六平七　车1平3

10．车九平六　卒7进1　11．车六进四　炮5平6
12．炮八平五　马3进5　13．车七平五　炮6平5
14．车五平三　车8进4　15．马三退五　车8平6
16．车六退一　车3进2　双方对峙。

第7局　顺炮横车对直车巡河

1．炮二平五　炮8平5　2．马二进三　马8进7
3．车一进一　车9平8　4．车一平六　车8进4
5．马八进七　马2进3　6．车六进五图……

黑方

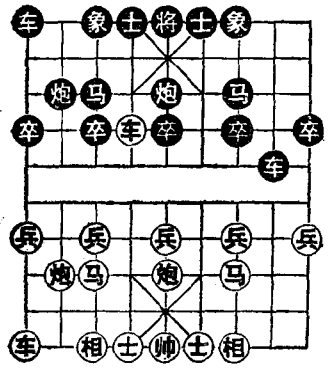

红方

如图形势，黑方除象3进1、炮2进2外，主要有炮5平6、车1进2、炮2退1、车8平3四种着法，分述如下：

（一）炮5平6

6．……　炮5平6

卸中炮，着法稳健，但从实战结果来看并不理想。

7．兵五进一　……

如改走车九进一，卒3进1，车九平四，士4进5，兵五进一，象3进5，马七进五，车1平4，车六进三，将5平4，兵五进一，卒5进1，车四进五，将4平5，兵三进一，卒7进1，车四平三，马7退8，车三平七，卒7进1，马五进三，红优。

7．……　士4进5

如改走炮6进5，则兵五进一，炮6平3，马三进五，红优。

8．马七进五　象3进5　9．车六平七　炮2退2
10．兵五进一　炮2平3　11．车七平八　卒5进1
12．车九平八　炮6进3　13．炮八平七　马7进5
14．前车平六　红优。

（二）车1进2

6．……　车1进2　7．炮八进二　……

好棋，针对黑方边车的弱点，进攻路线正确。

7．……　炮2进1　8．车六进二　卒3进1
9．炮八平三　车8平7　10．车九平八　车1平2
11．车六平三　马3退5　12．马三退一　炮5平3
13．马一进二　车7进1　14．兵三进一　炮3退1
15．车三退一　马5进7　16．马二进四　炮2进3

双方各有顾忌。

（三）炮2退1

6．……　炮2退1　7．车六进二　炮2进3
8．兵七进一　士6进5　9．马七进六　炮2平4
10．车六退二　炮5平6　11．车六平七　象3进5
12．兵七进一　炮4退3　13．马六进五　红优。

（四）车8平3

6．……　车8平3　7.兵七进一　车3进1
8．马七进六　炮2进1

如改走卒7进1，则相七进九，车3退1，车九平七，红方先手。

9．车六进二　卒7进1　10．相七进九　炮2进3
11．车九平七　卒3进1　12．炮八平七　车1平2
13．炮七进三　车3进4　14．相九退七　炮2平7
15．相三进一　士4进5　16．车六平七　马3进4

17．炮七平三　炮5平4　18．车七退三　炮4进3
19．车七平六　红方先手。

第8局　顺炮横车对直车巡河炮

1．炮二平五　炮8平5　2．马二进三　马8进7
3．车一进一　车9平8　4．车一平六　车8进4
5．马八进七　炮2进2图

黑方

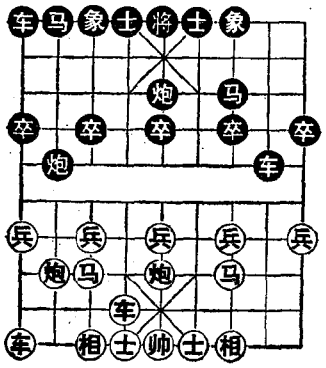

红方

升巡河炮，准备平炮抢出左车与红方抗衡，是近年来出现的新战术。

如图形势，红方主要有兵七进一、兵三进一两种着法，分述如下：

（一）兵七进一

6．兵七进一　马2进3

如改走炮2平7，则马七进八，马2进1，车九进一，士6进5，车六平二，红方先手；另如卒3进1，兵七进一，车8平3，马七进六，马2进3，车九进一，车3平4，车九平七，炮2平3，车七进三，车1平2（如士4进5，炮八平六，车4平8，车六平四，象3进1，炮六平七，红优），炮八平六，车4平8，车六平四，红优。

至此，红方有三种着法：（甲）车六进五；（乙）车九进一；（丙）兵三进一。

（甲）车六进五

7．车六进五　……

红方肋车进卒林，伺机压马，着法有力。

7．…… 卒3进1

兑卒不落俗套，一般常见的走法是炮 2 平 6 或象 3 进 1。

8．车六平七 车1进2 9．车七退一 ……

退车吃卒，正着。如改走兵七进一，则炮2退3，炮八进三，车8进4，车七平六，马3进2，兵七平八，车1平3，黑方反先。

9．…… 卒7进1 10．马七进六 炮2进2

进炮准备平炮打车，抢先之着。

11．马六进四 ……

马入虎口，强行邀兑，佳着。如改走马六进七，则车1退1，红方无便宜可占。

11．…… 炮2平3 12．马四进三 炮3退2

13．前马退二 炮3平8 14．车九进一 红方略优。

（乙）车九进一

7．车九进一 炮2平7

如改走士4进5，则车六进五，炮2平7，车九平三，炮5平6，马七进六，车1平2，炮八平七，象3进5，车三平四，炮7平2，车四进五，炮2退1，车六平七，车1平4，车七平八，马3进4，炮七平六，马4退2，炮六进七，车8平4，车四退二，车4退4；马六进五，马2进4，车四平六，炮6进1，兵三进一，马7进5，炮五进四，红方多兵占优。

8．马七进八 ……

如改走马七进六，则车1平2，炮八平七，炮7进3，炮七平三，士6进5，士六进五，车2进4，双方另有攻

守。

8. …… 车8进1　9. 车九平七　卒3进1

10. 兵三进一　……

弃兵，解除马的受压，正着。

10. …… 车8平7　11. 相三进一　车7平3

如改走车7进1，则兵七进一，炮7进3，车七平三，红方先弃后取占优。

12. 马八进七　车1平2　13. 车七进三　车2进7

14. 车七进一　车2平5　15. 马三退五　车5退1

16. 马七进五　象3进5　17. 车七进二　炮7平5

18. 车七平六　士6进5　19. 前马退三　车5平9

20. 马五进三　车9平5　21. 马三退五　车5平7

22. 马五进六　卒7进1　黑方较好。

（丙）兵三进一

7. 兵三进一　卒3进1　8. 车六进三　象3进1

9. 炮八退一　……

如改走兵九进一，则车1平3，兵九进一，卒1进1，车九进五，卒3进1，车六平七，炮2平3，士六进五，卒7进1，马七进八，马7进6，马八进七，卒7进1，马七进九，马3进2，炮五进四，炮5进4，马三进五，马6进5，炮八平五，炮3平7，相三进一，车3进5，车九平八，车3进4，士五退六，黑优。

9. …… 士4进5　10. 兵七进一　车8平3

11. 车九进二　车1平4　12. 车六进五　马3退4

13. 炮八平七　车3平4　14. 车九平八　炮2平3

15. 马3进4　车4平6　16. 炮七进四　马4进3

17. 炮七进一　车6进1　18. 炮七平三　象7进9

19．相三进一　车6退2　20．炮五平三　马3进4

双方均势。

（二）兵三进一

6．兵三进一　……

挺三兵，防止黑炮打马。

至此，黑方有两种应法：（甲）马2进3；（乙）卒7进1。

（甲）马2进3

6．……　马2进3　7．马三进四　……

进马河口，是一步新变着。如改走车六进五，则炮2平3，马七退五，车1平2，车九平八，车2进6，车六平七，马7退5，兵七进一，炮3平6，黑方反先。

7．……　卒3进1　8．车九进一　车8平6

9．车六进三　卒5进1　10．马四退六　炮2进2

11．兵七进一　炮2平3　12．兵七进一　车1平2

13．车六进二　卒5进1　14．炮五进二　马3进5

15．炮八进四　红方先手。

（乙）卒7进1

6．……　卒7进1　7．车六进三　……

如改走马三进四，则卒7进1，马四进六，士6进5，炮五平三，马7退9，兵七进一，卒7进1，炮三平五，炮5平7，相三进一，车8平6，车九进一，车1进2，炮五进四，将5平6，车六平四，车1平6，炮五平四，车6平4，兵七进一，车6进4，车九平四，炮2平4，兵七平六，车4进2，双方对抢先手。

7．……　马2进3　8．兵七进一　士4进5

9．炮五退一　炮2平5　10．相七进五　车1平2

11. 炮八进二　马7进6　12. 车六平四　卒7进1

如误走炮五平八，则车2进5，马七进八，前炮平1，黑方得子。

13. 车四平三　车8平7　14. 炮五平八　车2平1

15. 车九平八　卒3进1　16. 后炮平三　后炮平7

17. 车三进一　炮5平7　双方平稳。

第9局　顺炮双横车对直车巡河补士

1. 炮二平五　炮8平5　2. 马二进三　马8进7

3. 车一进一　车9平8　4. 车一平六　车8进4

5. 马八进七　士6进5

补士意在巩固中防，是比较早的应法。

6. 兵三进一　……

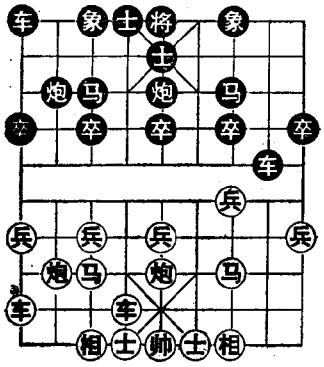

挺三兵通活马路，必然之着。

6. …… 马2进3

进正马加强中路防守，正常之着。如改走车8平6，则兵七进一，马2进3，车九进一，炮2平1，马七进六，车6平4，炮八平七，车1平2，马三进四，车4平2，马六进七，炮5进4，士六进五，马3退1，马七进六，车2平1，车九平八，车2平6，马四进六，炮1平5，后马退五，炮5进4，车六进二，炮5退1，车八进七，红优。

7．车九进一图……

出横车，静观其变之着。

如图形势，黑方主要有炮2平1、卒3进1、炮5平6、炮2进2四种着法，分述如下：

（一）炮2平1

7．…… 炮2平1

黑方平边炮欲亮右车，是现在比较流行的走法。

至此，红方有三种着法：（甲）车九平八；（乙）炮八进四；（丙）马三进四。

（甲）车九平八

8．车九平八 车1平2

如改走卒3进1，则炮八进四，卒7进1，车六进三（如兵三进一，车8平7，马三进四，车7平6，马四退二，将5平6，车六平四，车1平2，车四进四，马7进6，车八平四，车2进3，车四进四，炮5平6，马二进三，红方稍好），炮5平6，兵七进一，马7进6，车六平五，马6退4，车五平六，马4进3，马三进四，红方先手。

9．炮八进四 车8平6

红方进炮封车，抢先之着。黑方平车占据要道，阻止红右马盘河，正着。如改走卒7进1，则兵三进一，车8平7，马三进四，车2进2，兵七进一，红优。

10．车六进三 ……

如改走兵七进一，则卒3进1（如卒7进1，兵三进一，车6平7，马三进四，车2进2，马四进六，车7平6，士六进五，炮1退1，兵七进一，炮1平3，马七进六，车6平7，前马进五，象7进5，兵七进一，炮3进2，马六进七，车7平3，车六平七，车3进4，车A平

七，车2进1，马七进五，象3进5，车七进六，马7进6，双方均势），马七进六，车6进3，炮八退四，炮5进4，士四进五，车2进7，车八进一，车6平7，黑优；又如车八进三，炮5平六，炮八平五，象7进5，车八进五，马3退2，兵五进一，卒7进1，兵五进一，车6进3，车六平三，卒7进1，士四进五，车6退1，马三进五，车6平7，车三进二，卒7进1，前炮平三，红优。

10. …… 炮5平6　11. 兵五进一 ……

如改走士四进五，则象3进5，马三进四，车6平8，炮五平四，炮6进5，士五进四，车2进2，相七进五，车8平6，士四退五，卒3进1，车八退一，炮1退2，马四退三，卒3进1，局势平稳。

11. …… 车6进2

如改走车6进3，则马七进五，炮1进4，兵七进一，象3进5，士四进五，车6退1，兵五进一，卒5进1，炮五进三，炮1退2，车六进二，车6平8，车六平三，红优。

12. 马七进五　炮1进4　13. 车八进二　炮1退2

14. 兵五进一　卒5进1　15. 马五进六　车2进2

16. 车六平四　车6退1　17. 马三进四　炮6进2

18. 兵七进一　马3退2　19. 兵七进一　红优。

（乙）炮八进四

8. 炮八进四　车8平2　9. 车九平八　车2进4

10. 车六平八　车1进1　11. 车八进三 ……

如改走兵七进一，则车1平4，马三进四，车4进6，车八进一，炮1平2，炮八平五，马7进5，马四进五，炮5进4，士四进五，马3进5，帅五平四，马5进6，黑方胜势。

11. …… 车1平4　12. 士四进五　红方先手。

（丙）马三进四

8. 马三进四　卒3进1

如改走车1平2，则马四进六，车2进2，兵七进一，卒3进1，兵七进一，马3进4，兵七平六，车2平3，炮八进三，车8进5，双方对抢先手。

9. 炮八进四　车8平6　10. 车六进三　卒5进1
11. 马四进六　马3进4　12. 车六进一　车6退1
13. 炮八进一　车1平2　14. 炮八平三　炮1平7
15. 车九平二　炮7进3　16. 炮五进三　车2进7
17. 车二进一　车6进1　18. 士六进五　炮7退1
19. 兵五进一　将5平6　20. 帅五平六　炮5进3

黑优。

（二）卒3进1

7. …… 卒3进1

挺卒活马，正常着法。

至此，红方有三种着法：（甲）炮八进四；（乙）车六进五；（丙）马三进四。

（甲）炮八进四

8. 炮八进四　卒7进1　9. 兵三进一　车8平7
10. 马三进四　……

亦可改走马三进二，车7进1，马二进一，马7进9，炮八平一，炮5平9，车六平三，车7进3，车九平三，象3进5，兵五进一，车1平2，炮一平二，炮9平8，马七进五，炮2进3，车三进六，红优。

10. …… 车7平6　11. 车六进三　炮5平6
12. 马四退三　车6平7　13. 马三进二　车7进5

14. 车九平四　象3进5　15. 炮五平三　卒1进1
16. 相七进五　车1进3　17. 炮三进四　车7退3
18. 马二进四　车7进1　19. 马四进三　红优。

（乙）车六进五

8. 车六进五　……

进车卒林，华而不实。

8. ……　炮2进2

如改走炮5平6，则车九平四，象3进5，炮八进四（如车四进五，马3进4，车四平五，马4进3，车五平三，马7退6，马三进四，炮2平3，各有顾忌），车8平4，车六退一，马3进4，车四进四，马4进3，炮五进四，红优。

9. 车六平七　车1进2　10. 车九平四　……

如改走兵七进一，则卒3进1，车七退二，炮2退3，炮八进四，马3进4，车七进一，炮5平3，马三进四，炮3进5，车七平六，车8平4，马四进六，车1平4，马六进四，炮2平3，相七进九，车4进1，炮八进一，前炮退4，车九平四，车4进4，黑优。

10. ……　卒7进1　11. 车四进三　……

如改走车四进七（如车七退一，则卒7进1，车七平二，马7进8，车四进四，卒5进1，车四平五，马8退6，兵七进一，马3进4，兵七进一，车1平3，黑方易走），卒7进1，车四平三，车8平7，车三进一，马7退6，黑优。

11. ……　卒7进1　12. 车四平三　车8平7
13. 车三进一　炮2平7　14. 马三进二　炮5平6
15. 炮八进四　象7进5　黑方易走。

（丙）马三进四

8．马三进四　车8平6　9．车六进三　卒5进1

10．马四进六　……

如改走马四退六，则车6退1，炮八退一，炮2进4，兵七进一，马3进5，车六进二，卒3进1，炮八平七，炮2平3，马六进五，炮5进2，炮五进二，车6进1，炮五退一，车1平2，相七进五，车2进7，黑方易走。

10．……　卒5进1　11．马六进五　炮2平5

12．兵五进一　车1平2　13．炮八平九　马7进5

14．车六进二　车2进5　15．炮九进四　车2平5

16．炮九平五　马3进5　17．士六进五　将5平6

黑方易走。

（三）炮5平6

7．……　炮5平6

卸炮准备上象，侧重防御。

8．马三进四　……

亦可改走车六进五（如兵五进一，则炮2进2，兵七进一，卒3进1，兵七进一，车8平3，车九平七，象3进5，马七进六，车3进4，车六平七，炮2退4，炮八进四，炮2平3，炮八平七，马3退1，炮七平三，马1进3，马六进七，炮6进1，兵三进一，车1平2，黑方易走），黑如炮6平5，则红方车九平七，车8平3，士六进五，炮6退1，兵七进一，车3进1，炮五平四，炮2进2，相三进五，车3平7，马七进六，炮2平8，马六退四，车7进2，马四进二，车7平8，马二进四，车8平7，马四退二，车7平8，车六退二，卒5进1，车七进五，红优。

8. …… 车8平6　9. 马四进六　象3进5

10. 炮八进三　车6进2

如改走车6进3，则兵七进一，卒3进1，兵七进一，马3进4，车六进四，车6平7，马七进六，车7退2，相三进一，车7退1，车六平三，红优。

11. 兵七进一　卒3进1　12. 马七进六　车6平8

13. 兵七进一　马3进2　14. 兵七平八　车8退2

15. 兵三进一　卒7进1　16. 炮五进四　车8退1

17. 前马进八　车1平3　18. 车六平七　车3进8

19. 车九平七　红优。

（四）炮2进2

7. …… 炮2进2

高炮巡河，准备攻击红方左马，亮出边车。

8. 兵七进一　卒3进1　9. 车六进三　……

升车巡河，软着。应改走兵七进一，车8平3，马七进六，红方较易掌握先手。

9. …… 炮5平4　10. 车六进二　卒3进1

11. 车六平七　车1进2　12. 马七退五　炮2退3

13. 炮五平七　象7进5　14. 车七进一　车1平3

15. 炮七进五　车8平3　16. 炮七平九　卒3进1

17. 炮九进二　炮2进5　18. 车九平六　卒7进1

19. 兵三进一　象5进7　20. 马五进四　卒3进1

黑方弃子后有先手。

第10局　顺炮横车河口马对直车巡河补士

1. 炮二平五　炮8平5　2. 车二进三　马8进7

3. 车一进一　车9平8　4. 车一平六　车8进4

5．马八进七　士6进5

6．兵三进一　马2进3

7．马三进四　……

进河口马，是目前流行着法。

7．……　卒3进1

图

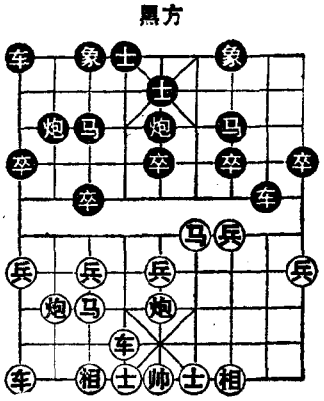

如误走车8平6，则马四进六，马3退2，炮八进三，车6进2，车九进一，马2进1，车六平四，车6进2，车九平四，红优。

如图形势，红方主要有炮八进四、马四进三两种着法，分述如下：

（一）炮八进四

8．炮八进四

进炮过河，好棋。

8．……　车8平6

平车顶马正着。如改走炮5平6，则炮八平七，象3进5，车九平八，车1平2，马四进五，马3进5，炮五进四，车8平6，车六进五，红优。

9．车六进三　卒5进1

挺中卒，正着。

10．马四退六　……

退马避开黑车的牵制，如改走马四进六（如误走炮五平四，则卒5进1，炮四进三，卒5平4，炮四平五，马7进5，黑有反击之势），车6退1，马六进五，炮2平5，车

九平八，卒1进1，士六进五，车1进3，炮八进一，车1平2，炮八平五，象7进5，车八进六，车6平2，兵七进一，车2进3，双方均势。

10．…… 马3进2

进马暗伏捉死炮，抢先之着。如改走车6退1，则炮八退三，车6平3，炮八进二，马3进5，炮八平五，炮5进2，炮五进三，车3平2，兵五进一，象3进5，马六进四，卒7进1，马四进五，马7进5，马七进五，车1平3，红优。

11．车六进二 ……

进车是逼走之着。如改走车六进一或兵七进一，黑方有退车捉死炮的着法，红方难走。

11．…… 卒5进1

弃卒通车，简化局势，稳健之着。亦可改走卒3进1，马六进七（如车六平三，卒3进1，兵三进一，车6进2，马六进五，车6退1，黑优），卒3进1，车九平八（如马七进八，马2退4，马八退六，车6进2，黑优），卒3进1，车六平三（如马七进八，炮5进4，士六进五，将5平6，帅五平六，马2退4，马八进九，卒5进1，黑方胜势），车1进2，兵三进一，炮5进4，士六进五，车6进2，黑优。

12．兵五进一 卒3进1 13．车六平三 卒3平4

如改走卒3进1，则兵五进一，车6进2，马六进七，炮2平3，车九平八，红优。

14．马六退七 马2进3 15．兵三进一 ……

如改走士六进五，则车6平3，炮五进五，象3进5，后马进九，车1平3，马九进七，前车进2，马七退六，卒

4平5，黑优。

15．…… 车6平3 16．炮五进五 象3进5

17．后马进九 车1平3 18．马九进七 前车进2

黑优。

（二）马四进三

8．马四进三 ……

踩卒，先得实利。

至此，黑方有两种应法：（甲）炮2进4；（乙）炮5平6。

（甲）炮2进4

8．…… 炮2进4

如车8平4邀兑，则车九进一，炮5平4，黑方并不难走。

9．士六进五 马3进4

如改走车8平4，则车九进一，炮5平4，马三退四，车4平6，车六进三，炮2退2，炮五平四，车6平5，车六进二，红方先手。

10．马三进五 ……

如改走车六进三，则炮5平4，车六平八，卒3进1，车八平七，象3进5，马三退四，车1平3，马四进六，车8平4，炮五平一，马7进6，相七进五，马6进4，兵五进一，卒5进1，兵五进一，马4进6，车七平四，车4进1，车四进一，车3进4，黑优。

10．…… 象3进5 11．车六进三 红方先手。

（乙）炮5平6

8．…… 炮5平6

卸炮谋求变化，正着。

9．车九进一 ……

如改走炮八进四，则象3进5，炮八平七（如车九进一，则卒1进1，黑方易走），车1平2，车九平八，炮2进4，黑方满意。又如车六进七，炮6退1（如炮6进5，车六平八，车1进2，炮五进四，马3进5，炮八平四，马5进4，相七进五，红优），车六退二，炮6进2，车六进二，炮2进1，炮五平三，车1进1，车六退四，炮2平4，黑方较好。

9．…… 象3进5

补象，工稳之着。如改走炮6进5，则炮五进四，马3进5，炮八平四，红方多兵占优。

10．炮五平三 车8进2

如改走马3进2，则炮八进五（如炮八退一，则炮2平4，车六进一，马2进3，炮八平三，马3退4，车六平四，车8进3，黑优），炮6平2，车六进七，车8平6，车六平八，车1进2，相七进五，马2进3，双方均势。

11．相三进五 车8平7 12．车六平三 炮2进1

13．马三退二 马7进6 14．兵三进一 车7退2

15．炮三进七 ……

弃子打象，对攻之着。如改走车九平六，则车7平8，马二进四，车8平6，炮三平二，车6平8，炮二平四，炮2平3，炮八进四，车1平2，车六平八，卒9进1，黑优。

15．…… 车7进4 16．车九平三 马6进8

17．炮三平一 马8退7 18．车三平二 炮2平3

19．炮八退一 车1平2 20．炮八平三

至此，黑方多子，红有攻势，各有顾忌。

第11局　顺炮横车卒林对直车巡河卸中炮

1．炮二平五　炮8平5　2．马二进三　马8进7
3．车一进一　车9平8　4．车一平六　车8进4
5．马八进七　士6进5　6．兵三进一　马2进3
7．车六进五　……

进车卒林，急躁之着。

7．……　炮5平6图

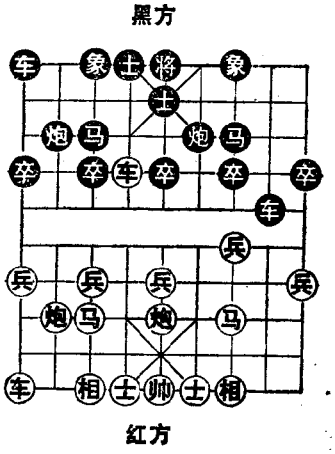

如改走车8平3，则兵七进一，车3进1，马七进六，炮5平4，相七进九，车3退1，车六平七，车3退1，马六进七，象3进5，车九平七，车1平3，炮八平七，象5进3，车七平八，车3平2，车八进四，红方先手。

如图形势，红方主要有车六平七、兵五进一两种着法，分述如下：

（一）车六平七

8．车六平七　象3进5　9．兵五进一　车1平3

如改走炮2退1，则马七进五，炮2平3，车七平八，马3进4，车八平五，车1平2，炮八平九，马4进5，马三进五，红方占先。

10．马七进五　……

如改走兵五进一，则炮6进5，黑方易走。

10. …… 炮6进1

亦可改走炮2进4，兵五进一，炮6进1，车七退二，卒5进1，炮八平七，炮6进4，黑方反先。

11. 车七退二　马3进4　12. 车七进五　象5退3
13. 兵五进一　马4进5　14. 马三进五　卒5进1
15. 炮八平七　象3进5　16. 车九平八　卒5进1
17. 马五进七　炮2平3　18. 车八进六　炮3进4
19. 相七进九　炮6平3　黑方易走。

（二）兵五进一

8. 兵五进一　象3进5

正着。如改走炮6进5，则炮五进四，马3进5，炮八平四，炮2平5，炮四平五，红优。

9. 马七进五 ……

盘中马，着法紧凑。

9. …… 炮2进4　10. 兵七进一　卒3进1
11. 车九进一　马3进4　12. 车六平八 ……

如改走兵五进一，马4进5，马三进五，炮6进1，车六退三，炮2平5，车六平五，卒5进1，炮八进五，红方先手。

12. …… 马4进5　13. 车八退三　马5进7
14. 炮八平三　车1平3　15. 车九平四　卒3进1
16. 炮五进四　炮6进4　17. 炮五退一　卒3进1
18. 车八进三　车3进5　19. 车四进二　车3平5
20. 炮三平五　车5退1　21. 车八平三　马7进5
22. 车四平七　车5进1　双方均势。

第12局　顺炮横车河口马对直车巡河边马

1．炮二平五　炮8平5　2．马二进三　马8进7

3．车一进一　车9平8　4．车一平六　车8进4

5．马八进七　士6进5　6．兵三进一　马2进1

进边马，中路容易受到威胁。如改走卒7进1，则兵三进一，车8平7，马三进四，炮2平4，炮八进四，车7平6，车六进三，马2进3，车九平八，车1平2，炮五平四，车6平7，相七进五，卒3进1，炮八平七，象3进1，车八进九，马3退2，士六进五，马2进3，车六进二，红优。

7．马三进四图……

如图形势，黑方主要有车8平6、卒1进1、炮2平4三种着法，分述如下：

（一）车8平6

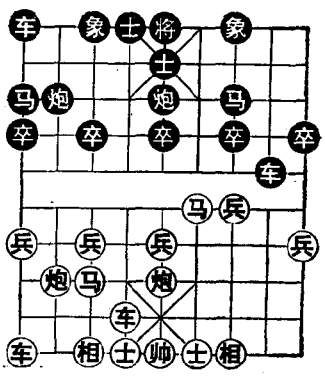

7．……　车8平6

平车捉马，正常着法。

8．车六进三　……

如改走马四进六，则炮2平4，马六进五，象7进5，炮八进四，卒3进1，炮八平三，车1平2，车九平八，车2进9，马七退八，卒1进1，双方均势。

8．……　卒1进1

另有两种应法：①炮2平4，车九平八，车1平2，炮

五平四，车6平8，炮八进四，卒1进1，车六进一，红方先手。②卒7进1，炮五平四，车6平5，兵三进一，车5平7，相七进五，炮2平4，车九平八，车1平2，炮八进四，车7进2，士六进五，炮5进4，车六进一，车7平6，马四进五，红优。

9．兵七进一 ……

挺兵活马，争先要着。如改走炮五平四，则车6平8(如误走马1进2，则车六平七，黑方失子)，车六进一，车8平4，马四进六，车1进1，兵九进一，卒1进1，车九进四，车1平4，双方对抢先手。

9．…… 炮5平6

如改走马1进2（卒5进1，马四进六，马1进2，马六进五，象7进5，炮八进五，红方易走)，则车六进一，车6平4，马四进六，炮2进5，炮五平八，红方先手；又如炮2平3，则炮五平四，车6平2，马四进六，炮3平4，马六退八，车2平6，士六进五，卒7进1，相七进五，马1进2，兵七进一，卒3进1，兵三进一，车6平7，炮八进三，卒3进1，车六平七，车7平2，车七平三，象7进9，车九平六。

10．炮五平四　车6平2　11．车六进一　车2进2
12．炮八平九　车2平3　13．炮四进五　车3进1
14．炮四平七　车3平2　15．车六平九　炮2进2
16．兵七进一　卒3进1　17．炮七平八　车2平3
18．车九平八　车1平2　19．车九进二　象3进1
20．车八进五　士5退4　21．炮九进五　红优。

（二）卒1进1

7．…… 卒1进1

挺边卒活马，着法含蓄。

8．车六进四 ……

红车邀兑，正常之着。如误走马四进三，则炮2平3，车九平八，马1进2，兵七进一，卒3进1，兵七进一，车8平3，马三进五，象7进5，马七进八，卒1进1，车六进四，车3进1，炮八进三，卒1平2，兵三进一，车1进6，黑方易走。

8．…… 车8平4 9．马四进六 车1进1

10．兵九进一 卒1进1 11．车九进四 车1平4

12．车九进一 ……

进车保马。如改走马六退四，则炮2平3，车九平八，车4进7（如炮3进4，士六进五，红优），炮五平三，卒3进1，马四进三，炮5平4，士六进五，炮3进1，马三退四，象7进5，黑不难走。

12．…… 炮2进2 13．马六进五 ……

只好兑掉。如改走马六退八（如马六进四，士5退4，炮五平四，炮2平3，黑方反先），则炮2进3，炮五平八，车4进4，马八进六，炮5平6，炮八进五，象7进5，炮八平四，士5进6，双方均势。

13．…… 象7进5 14．兵七进一 ……

如改走炮八平九，炮2平3，炮九进五，象3进1，马七退九，象1退3，兵七进一，炮3平4，马九进七，卒3进1，车九退一，车4平3，兵七进一，车3进3，黑优。

14．…… 车4进5

如改走炮2平4，则炮八平九，车4进1，炮五平六，炮4平5，炮六平五，炮5进3，相三进五，车4进4，炮九进五，象3进1，车九进二，车4平3，马七退五，车3

平5，车九平五，马7退6，车五平二，红方略优。

15．炮五平三　红方先手。

（三）炮2平4

7．……　炮2平4

如改走炮2进4，则马四进六，炮5平4，马六退八，车8平3，炮八退一，车3进2，车九进二，车3退1，炮八平七，炮2平3，炮七进二，车3进1，车六平四，红方先手。

8．车六进四　……

如改走车九平八，则车1平2，炮八进四，车8平6，车六进三，卒1进1，炮八退二，卒3进1，炮五平四，车6平8，相七进五，车2进3，黑方足可抗衡。

8．……　车8进4

如改走车8平4，则马四进六，车1平2，炮八进四，红方较好。

9．炮八进四　车1平2　10．车九平八　车8平6

11．马四进三　马1退3　12．炮八进二　红方先手。

第13局　顺炮横车卒林对边马巡河炮

1．炮二平五　炮8平5　2．马二进三　马8进7

3．车一进一　车9平8　4．车一平六　车8进4

5．马八进七　士6进5　6．车六进五　……

红方进车卒林，使黑方不能跳正马。

6．……　马2进1

黑马屯边，针锋相对之着。如改走车8平3，则兵七进一，车3进1，马七进六，另有不同变化。

7．车六平七　炮2进2　8．车七退二　卒1进1图

如改走炮5平4，则兵三进一，象3进5，马三进四，卒7进1，兵三进一，车8平7，马七退五，红方先手。

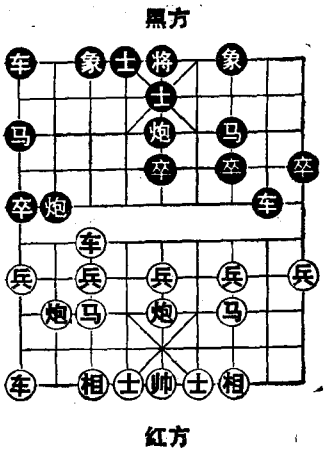

如图形势，红方主要有兵三进一、马七退五两种着法，分述如下：

（一）兵三进一

9．兵三进一　炮2平3

10．马七退五　……

红马以退为进，灵活之着。

10．……　车1平2

11．炮八平七　炮3退1

12．车七平四　车8平4　13．兵七进一　车4进4

黑车压肋，不如改走车2进8较为有力。

14．炮七进四　马1进3　15．兵七进一　马3进5

16．炮五平四　车2进2　17．车四退一　车4退5

18．炮四平三　车2平4　19．相七进九　马5进4

20．马五进六　前炮进3　21．士六进五　红优。

（二）马七退五

9．马七退五　车8平4　10．炮五平七　车4进4

11．马五进四　车4平6　12．马四退五　将5平6

13．炮七退一　炮5进4　14．相七进五　车6退2

15．车七平五　炮2进2　16．兵三进一　卒5进1

17．车五进一　马1进3　18．车五退二　炮2平5

19．炮八进一　炮5平2　20．炮七平五　车1进3

21. 炮七退二　车6进1　22. 兵一进一　炮2退4

黑方胜势。

第14局　顺炮横车压象眼对边马补左士

1. 炮二平五　炮8平5　2. 马二进三　马8进7

3. 车一进一　车9平8　4. 车一平六　车8进4

5. 马八进七　士6进5　6. 车六进七　……

进车准备演成单边封锁的变化。

6. ……　马2进1图

如图形势，红方主要有兵七进一、车九进一、车六平八三种着法，分述如下：

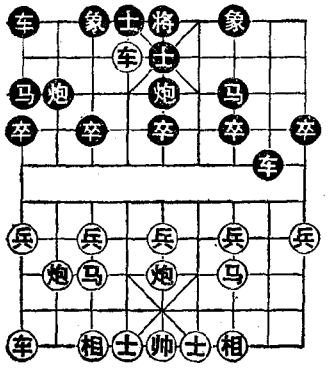

（一）兵七进一

7. 兵七进一　卒3进1

8. 兵七进一　车8平3

9. 马七进六　炮2平4

黑平炮困车，好棋。

10. 车六平八　……

如改走马六进五，则车3进3，马五进3（如车九进二，车1平2，马五进三，炮4平7，炮八进六，车3平1，相七进九，马1进3，车六平七，马3退2，黑得子占优），车3平2，马三进一，马1进3，车六平七，马3进4，黑不难走。

10. ……　炮4进7

弃炮轰士，夺先取势的佳着。

11. 相七进九　……

如改走帅五平六，则车3平4，车八退四，马1进3，炮八平六，车4进1，车八平六，马3进4，黑方先弃后取占优。

11．…… 炮4退2 12．车九平七 车3平4

13．车七进四 炮4平7 14．炮八平三 车4进1

15．车七平六 马1进3 16．车六平八 马3退2

17．车八进四 炮5进4 18．士四进五 车1进2

19．兵三进一 车1平6 20．车八退五 车6进4

黑方稍好。

（二）车九进一

7．车九进一 炮2平3

如改走炮2平4，则车六平八，卒1进1，车九平六，炮4进2，兵七进一，炮4平6，车六进四，卒7进1，炮五平六，卒5进1，车六进一，炮6退4，车六平四，卒7进1，兵三进一，卒5进1，炮六平五，卒5进1，马七进五，炮5进5，相三进五，象7进5，车四平三，红优。

8．车六平八

如改走车九平四，则车1平2，车四进七，卒3进1，兵三进一，卒3进1，马三进四，卒3进1，马四进六，车8平4，黑优。

8．…… 卒3进1 9．相七进九 卒3进1

10．相九进七，炮5平6 11．兵五进一 象7进5

12．兵五进一 卒5进1 13．车八平六 炮6退1

14．车六退二 车1平2 15．车九平四 炮6进3

16．炮八退一 炮6进1 17．车四进三 车2进8

18．马三进五 车2退4 红方略优。

（三）车六平八

7．车六平八 炮2平4 8．兵七进一 卒1进1

如改走炮5平6，则炮五进四，炮4平5，炮五退二，卒3进1，兵七进一，车8平3，马七进八，车1平2，车八进一，马1退2，相七进五，马2进3，炮八平七，象3进1，炮七进五，炮6平3，马八进九，车3退1，马九进七，车3退1，车九平八，车3进1，车八进四，卒7进1，士四进五，马7进5，兵三进一，卒7进1，炮五进五，象7进5，车八平三，马5进3，马三进四，红优。

9．士六进五　炮5平6

如改走车8平2，则车八退三，马1进2，兵三进一，红方先手。

10．兵九进一　卒3进1　11．车八退四　卒1进1
12．车八平九　象7进5　13．兵五进一　车1进1
14．马七进五　车1平2　15．炮八平七　炮4进4
16．兵五进一　炮4平7　17．相三进一　卒5进1
18．兵七进一　炮6进6　19．前车平四　炮6平7
20．士五退六　车2进5　21．马五进六　车8进4
22．炮五进五　象3进5　23．马六进五　马7进5
24．车九进七　红方胜势。

第15局　顺炮横车压象眼对直车里马

1．炮二平五　炮8平5　2．马二进三　马8进7
3．车一进一　车9平8　4．车一平六　车8进4
5．车六进七　马2进3图

如改走马2进1，红可车九进一弃马，黑如炮2进7，炮八进五，车8退2（如马7退8，炮五进四，士6进5，车九平六，将5平6，前车进一，士5退4，车六平四，炮5平6，车四进六，将6平5，炮八平五胜），车六平三，

红优。

如图形势，红方主要有马八进七、马八进九、车六平七三种着法，分述如下：

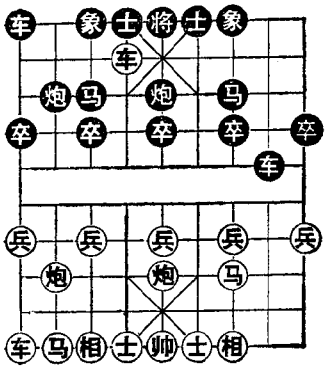

（一）马八进七

6．马八进七　象3进1

飞边象，为右车寻求出路，正着。

7．车九进一　卒3进1

8．兵三进一　士4进5

9．车九平六　炮2进2　10．马三进四　车8平6

11．后车进三　卒5进1

冲中卒，准备盘中马，抢先之着。

12．前车平七　卒5进1　13．车六进二　马3进5

14．马四退三　马5进4　15．马七退五　马4进5

16．相三进五　卒5进1　17．马三进五　车6平5

18．炮八进一　车5进1　19．车六平八　马7进5

20．后马进三　马5进4　黑优。

（二）马八进九

6．马八进九　象3进1　7．车九进一　士4进5

8．车九平六　炮2进2　9．兵七进一　炮2平6

10．炮八平七　炮6退3　11．车六退三　卒7进1

12．兵七进一　象1进3　13．马九进七　炮6进3

14．士六进五　车1平2　15．马七进五　炮5进3

16．炮五进二　炮6退2　17．车六进一　马7进6

18．车六平七　象7进5　19．车六进四　马6进7

20．炮五平七　车8进4　21．相三进五　车2进9
22．车六退三　马3退4　黑方易走。

（三）车六平七

6．车六平七　炮2进2
升炮暗保三路马，红如车七退一，炮2平3，黑得车。
7．炮八平七　马7退5　8．车九进一　……
针对窝心马，再出横车助攻，好棋。
8．兵七进一　车1平2　10．车九平六　炮2平5
11．马八进九　车6进1　12．车六进二　象3进1
13．兵七进一　象1进3　14．马九进七　车6平2
15．车七平六　前车进1　16．兵三进一　前炮平6
17．马三进四　马5进7　18．前车平四　红优。

第16局　顺炮横车对直车里马挺3卒

1．炮二平五　炮8平5　2．马二进三　马8进7
3．车一进一　车9平8　4．车一平六　马2进3

黑方

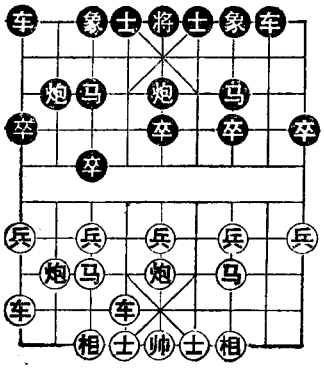

红方

5．马八进七　卒3进1
黑方挺卒先活马，随机应变。
6．车九进一图……
如图形势，黑方主要有士4进5、车8进4、卒7进1三种着法，分述如下：

（一）士4进5

6．……　士4进5
7．兵三进一　车8进4
8．车六进五　象3进1

9. 车九平六　车1平3

先平车保马，以逸待劳。

至此，红方有两种着法：（甲）前车平七；（乙）马三进四。

（甲）前车平七

10. 前车平七　炮2进2　11. 兵七进一　炮5平6

如改走卒3进1，则车七退二，马3进4，车七进五，象1退3，双方平稳。

12. 炮五平六　卒7进1　13. 兵七进一　象1进3

14. 马七进六　炮2进1　15. 车七退一　卒7进1

16. 车七平二　马7进8　17. 车六平二　马8退7

18. 马三退五　炮6平5　19. 马五进七　炮2平3

20. 相七进九　马3进2　21. 炮六平三　马2进4

22. 马七进六　红优。

（乙）马三进四

10. 马三进四　车8平6　11. 后车进三　卒7进1

如改走炮5平4，则前车平七，炮4平6，马四进六，车6平4，车六进一，炮6进1，车六进一，红方先手。

12. 炮五平三　卒3进1　13. 后车平七　马3进2

14. 车六平八　车3进5　15. 兵七进一　炮2手3

16. 炮三进三　马7进8　17. 马四退三　马2进1

18. 车八退三　马1进2　19. 炮八平九　马2退3

20. 七六进五　象1退3　21. 炮三进一　卒1进1

黑方易走。

（二）车8进4

6. ……　车8进4　7. 炮八进四……

如改走车六进五，则车8平4，车六平七，车4退2，

兵五进一，炮5进2，马三进五，炮2退1，士六进五，炮2平3，车七平八，炮3平5，马五进四，马3进4，车八退三，车4平6，车九平六，车1平4，马四进三，前炮平7，黑方易走。

7．…… 士4进5　8．炮八平三　象7进9
9．兵三进一　马3进4　10．车六平二　车8进4
11．车九平二　车1平2　12．车二平六　炮2进2
13．车六进三　炮5平4　14．车六平八　象3进5
15．马三进四　卒3进1　16．车八平七　马4进6
17．车七平四　炮2平3　18．马七退五　车2进6
19．兵九进一　红优。

（三）卒7进1

6．…… 卒7进1　7．车九平七　车8进5
8．兵五进一　炮2平1

如改走马7进6，则兵七进一，炮5进3，士六进五，卒3进1，马七进五，象3进5，炮五进二，马6进5，马三进五，马3进2，炮八进五，马2进3，车六进二，车1平2，兵三进一，红优。

9．兵七进一　车1平2　10．炮八平九　马7进6
11．兵七进一　车8平5　12．兵七进一　马3退5
13．士六进五　马5进7　14．兵七进一　士6进5
15．兵七进一　车5平3　16．炮五进五　象3进5
红方略优。

第17局　顺炮横车边炮对里马边象缩炮

1．炮二平五　炮8平5　2．马二进三　马8进7
3．车一进一　车9平8　4．车一平六　马2进3

5．马八进七　卒3进1　6．车六进五　象3进1

7．炮八平九　炮2退1图

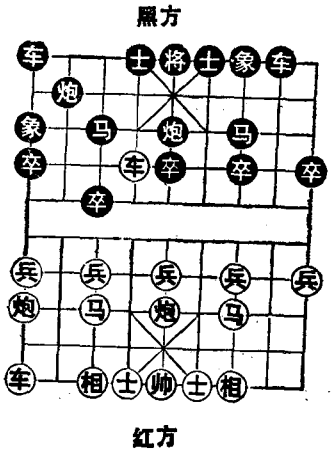

退炮准备左移，如改走卒7进1，则车九平八，马7进6，车六平七，车1平3，双方攻守正着。

如图形势，红方主要有车九进一、车九平八两种着法，分述如下：

（一）车九进一

8．车九进一　……

灵活之着。视黑炮的动态来确定红九路车的出路。

8．……　士4进5

补士，不如改走卒7进1为好。

9．车九平八　炮2平3　10．车八进七　炮3退1

11．兵五进一　车8进4　12．马七进五　车1平2

兑车，逼走之着。如改走车8平4，则炮九进四，红优。

13．车八进一　马3退2　14．炮九进四　……

炮击边卒，着法实惠。

14．……　马2进3　15．炮九退一　车8进2

16．兵五进一　车8平7　17．马五进四　车7进1

18．马四进二　炮5平4　19．兵五进一　红优。

（二）车九平八

8．车九平八　炮2平6　9．车八进四　炮6进6

10．马七退五　炮6平1　11．相七进九　士4进5

12．车八平三　车1平4　13．车六进三　将5平4
14．车三进二　车8进2　15．炮五平六　将4平5
16．马五进六　马3进2　17．兵七进一　卒3进1
18．相九进七　马2进1　19．相七退九　马1退2
双方均势。

第18局　顺炮横车进三兵对里马挺3卒

1．炮二平五　炮8平5　2．马二进三　马8进7
3．车一进一　车9平8　4．车一平六　马2进3
5．马八进七　卒3进1　6．兵三进一　车8进4图

如改走炮2进2，则马三进四，车8进4，车九进一，车8平6，车六进三，卒5进1，马四退六，马3进4，兵七进一，马7进5，兵七进一，马5进3，车六平七，马3退4，马六进七，车1进2，车九平六，士6进5，前马进六，车1平4，车七进一，红方多子占优。

黑方

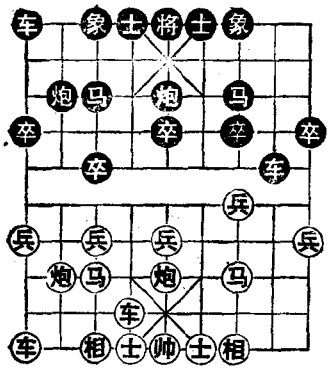

红方

如图形势，红方主要有车九进一、马三进四两种着法，分述如下：

（一）车九进一

7．车九进一　象3进1

如改走士4进5，则马三进四，车8平6，车六进三，卒5进1，马四退六，炮2进4，兵七进一，卒5进1，兵五进一，炮2平3，马七退五，车1平2，车九平七，马7进5，兵五进一，车2进7，双方对抢

先手。

8. 车六进五　车1平3　9. 车九平六　……

如改走车九平四，则卒3进1，兵七进一，马3进2，车六进一，炮2进5，车四进七，车3进2，车六平七，马2退3，炮五平八，车8平2，炮八进二，马3退4，兵七进一，象1进3，相三进五，炮5平3，炮八平五，象3退5，马七进六，车2平3，双方对峙。

9. ……　士6进5　10. 马三进四　卒3进1
11. 车六平七　卒3进1　12. 车七退三　车8平6
13. 车七进一　炮2退1　14. 马四进六　炮2平3
15. 车七进三　炮3进6　16. 车七平九　炮3退5
17. 车九平七　车6平4　18. 车七平五　红优。

（二）马三进四

7. 马三进四　车8平6　8. 车六进三　卒5进1
9. 马四退六　炮2进4　10. 兵七进一　马3进5
11. 兵七进一　卒5进1　12. 车六平八　炮2平5
13. 炮五进二　车6进2　14. 兵七平六　车1进1
15. 炮五进三　炮5退4　16. 马六进五　车1平4
17. 士六进五　黑方易走。

第19局　顺炮横车卒林对里马边象

1. 炮二平五　炮8平5　2. 马二进三　马8进7
3. 车一进一　车9平8　4. 车一平六　马2进3
5. 车六进五　象3进1图

如改走炮5平6，则兵五进一，士4进5，马八进七，象3进5，马七进五，红方先手。

如图形势，红方主要有马八进七、炮八平六两种着法，

黑方

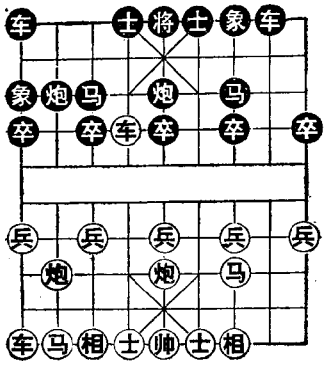

红方

分述如下：

（一）马八进七

6．马八进七　炮2进2

如改走车8进4，则炮八进二，卒3进1，炮八平五，红方稍优。

7．兵七进一　炮2平6

如改走炮2平7，则马七进六，车1平2，炮八平六，黑方双马受制，红优。

8．马七进六　炮6退1

9．车六进二　士4进5　10．车九进一　卒7进1

正着。以卒制马，预防红车九平四捉炮，代有车8进3保炮的手段。

11．车九平四　车8进3　12．炮八平七　炮5平6

如改走车1平2，红有炮七进四兑死炮的先手。

13．车四平八　象3进5　14．马六进七　炮6平3

15．炮七进四　车8进2　16．兵五进一　……

针对黑方中路空虚的弱点，冲中兵，好棋。

16．……　车8平5　17．车八进二　车1平4

18．车六进一　士5退4　19．车八平四　士4进5

20．马三进五　车5平4　21．马五退七　车4平5

22．炮五退一　红优。

（二）炮八平六

6．炮八平六　卒3进1　7．马八进七　车8进6

8．炮五退一　车1平2

如改走士4进5，则车九平八，炮2退2，兵三进一，

炮2平4，车六平七，车1平3，相七进五，炮5平6，炮六进四，卒7进1，兵三进一，车8平7，炮六退四，炮6进1，炮五平三，车7平6，炮六进四，炮6平4，车七平六，红方稍好。

9．车九平八　卒7进1　10．车六平七　车2平3
11．兵七进一　卒3进1　12．车七退二　马3退5
13．车七进五　马5退3　14．炮五平七　马3进4
15．马七进六　士6进5　16．相七进五　炮2平3

黑方满意。

第20局　顺炮横车压象眼挺边兵对边马左士

1．炮二平五　炮8平5　2．马二进三　马8进7
3．车一进一　车9平8　4．车一平六　士6进5

补士是较老的应着，现在流行的走法是车8进4。如改走车8进6，则兵七进一，红方较易掌握先手。

5．车六进七　……

车进象腰，迫使黑方跳边马，准备用“单边封锁”的战术向黑方进攻。

5．……　马2进1
6．兵九进一图……

黑方

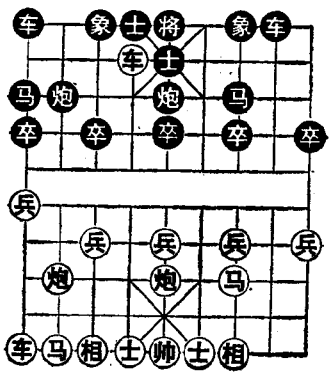

红方

挺兵克制黑方边马，正常之着。

如图形势，黑方主要有炮2平4、车8进4、车8进6三种着法，分述如下：

（一）炮2平4

6．……炮2平4

平炮士角盖车，可走之着。

至此，红方有两种着法：（甲）车六平八；（乙）马八进九。

（甲）车六平八

7．车六平八　车8进6

如改走炮4进5（如卒3进1，兵九进一，卒1进1，车九进五，炮5平6，炮五进四，象7进5，炮五退二，车8进4，车九进一，车8平7，相三进五，车7进2，士六进五，马7退8，马八进九，炮6平8，车八平六，红优），士六进五，炮4平7，炮八平三，车8进6，炮三进四，象7进9，兵三进一，炮5进4，马八进九，车8平6，帅五平六，车6退3，炮五平三，卒5进1，车八平六，车1平2，车九平八，车2进9，马九退八，卒5进1，车六退五，红方先手。

8．兵九进一　卒1进1　9．车九进五　车8平7

10．士六进五　炮5平6　11．炮五平六　象7进5

12．相七进五　炮4平2

如改走炮6退1，则车八退一，卒3进1，马八进九，车1进1，车九退一，炮6进1，车九平四，车7退2，马九进八，炮4进2，车八进一，红优。

13．马八进九　车7退2　14．车九退一　车7平6

15．马三进二　车6平8　16．马二退三　车8平6

17．炮六退二　车6平7　18．炮六平九　车1平2

19．车八进一　马1退2　20．炮八进七　车7进3

21．马九进八　红优。

（乙）马八进九

7．马八进九　车1平2　8．炮八进二　车8进5

9．车九平八　……

如改走车九进一，则车8平6，炮五平八，车2进5，马九进八，车6平2，炮八平五，车2平6，士六进五，车6进1，炮五平八，车6平7，黑方易走。

9．……　卒3进1　10．士六进五　……

如改走炮五平六，则炮5平6，炮八平五，车8平5，车八进九，马1退2，兵五进一，炮6退1，车六退一，士5进4，马九进八，炮6平5，马八进九，象3进1，炮六平五，卒7进1，士六进五，炮5进4，马三进五，卒5进1，兵九进一，马7进6，双方均势。

10．……　车8平4　11．车六平九　炮5平6

12．炮八进四　卒7进1　13．炮五进四　炮6平5

14．炮五平八　炮4平2　15．后炮平七　车4退3

16．车八进六　马7进6　17．炮七平二　炮5平8

18．炮二平九　卒9进1　19．车八平三　炮8平7

20．炮九平一　红优。

（二）车8进4

6．……　车8进4　7．车六平八　炮2进2

8．兵三进一　车1平2　9．车八进一　炮2平3

10．马八进九　车1退2　11．兵七进一　炮3平6

12．车九平八　卒7进1　13．炮八平七　马2进1

14．兵七进一　炮5平3　15．炮七进四　炮3进2

16．炮七进一　卒7进1　17．车八进七　车8平7

18．炮五平七　马7进8　19．相七进五　卒7进1

20．马三退一　炮6退2　21．炮七进一　士5进4

22. 车八平六　象7进5　黑方易走。

（三）车8进6

6. ……　车8进6　7. 马八进九　……

如改走车六平八，则车1平2，车八进一，马1退2，黑方反先。

7. ……　车8平7　8. 车九进一　卒7进1

9. 车九平四　卒7进1　10. 车四进七　卒7平8

11. 士六进五　卒8进1　12. 马九进八　炮2进5

13. 马八进六　炮2平7　14. 马六进五　车7平5

15. 炮五平八　炮7退3　16. 相三进五　车5平4

17. 车六退五　象3进5　18. 炮八进五　马7退6

19. 炮八退一　卒3进1　20. 炮八平一　红方胜势。

第21局　顺炮横车挺边兵对边马士角炮

1. 炮二平五　炮8平5　2. 马二进三　马8进7

3. 车一进一　车9平8　4. 车一平六　士6进5

5. 车六进七　马2进1　6. 车六平八　炮2平4

7. 兵九进一图　……

如改走车九进一，则车8进4，车九平四，卒1进1，车四进三，车8平4，士四进五，马1进2，车四平八，马2进4，炮五平六，马4进6，车八平四，炮4平5，车四退一。

如图形势，黑方主要有车8进6、车8进4两种着法，分述如下：

（一）车8进6

7. ……　车8进6

如改走卒3进1，则士六进五，车8进6，炮五平七，

车8平7，兵九进一，马1进3，车八退二，马3进5，兵五进一，马5进7，相七进五，炮5进3，车九进四，炮4平5，兵九进一，红优。

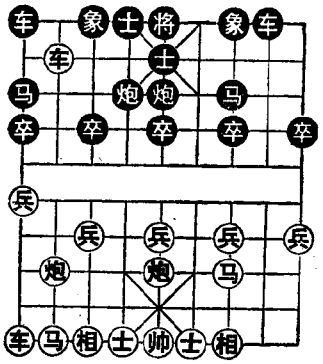

8．兵九进一　卒1进1

9．车九进五　车8平7

10．士六进五　炮5平6

卸中炮，准备联象巩固阵地，是后手方面较稳健的走法。

11．马八进九　卒3进1　12．车九平七　象7进5

13．车七退一　炮4进2　14．炮五平七　炮4平7

15．相七进五　炮7进3　16．炮七平三　马1进3

17．车七进二　车1进7　18．车八平六　车1进2

19．士五退六　炮6退1　20．车六退四　车1退5

21．车六平四　炮6平9

（二）车8进4

7．……　车8进4　8．马八进九　炮4进5

9．炮5退1　炮4平6　10．车九平八　炮6退6

11．车八退一　……

如改走车八退四，则车8平6，车八平二，车1进1，炮八进二，车1平4，炮八平三，车4进7，黑方易走。

11．……　车1进1　12．炮八平七　车8平4

13．马九进八　车4进3　14．炮五进一　士5进4

15．前车退二　炮6平2　18．炮七平八　炮2进4

17．前车退一　车1平6　18．前车平三　车6进2

19. 炮八进五　车4退3　20. 炮五平九　红优。

第22局　顺炮直车进三兵对横车边马(一)

1. 炮二平五　炮8平5　2. 马二进三　马8进7
3. 车一平二　车9进1　4. 马八进七　车9平4
5. 兵三进一　……

挺三兵活通右马，是比较灵活的走法，如改走车二进四，则趋向于稳健。

5. ……　马2进1

右马屯边，活通右翼，使子力平均发展，平稳之着。

6. 马三进四　……

跃马河口，占据要道，是比较积极的走法。

6. ……　车4进4　7. 马四进五　马7进5

如改走车4进1，则车二进六，马7进5，炮五进四，士4进5，相七进五，炮2平3，车九平八，车1平2，炮八进四，红方先手。

黑方

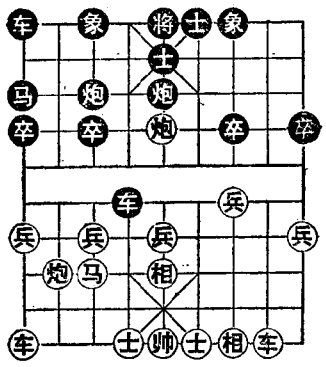

红方

8. 炮五进四　士4进5
9. 相七进五　炮2平3 图平炮，及时开动右翼子力，好棋。

如图形势，红方主要有车九平八、车二进五、兵七进一三种着法，分述如下：

(一) 车九平八

10. 车九平八　……

如改走炮八进四，则车1平2，车二进五，卒3进1，炮八平三，车2进7，车二

平七，炮3进1，炮三平七，车4退2，炮五退二，马1进3，车九平八，车2平3，士四进五，炮5进1，车八进九，象7进5，兵三进一，红方弃子后有先手。

10. …… 车1平2 11. 炮八进六 ……

至此，黑方有两种应法：（甲）车4退4；（乙）车4退1。

（甲）车4退4

11. …… 车4退4 12. 炮八退二 车4进3

13. 车二进九 ……

沉车吃象，凶悍，取势要着。

13. …… 卒3进1

如改走象7进9，则车八进一，车4平6，车八平六，红优。

14. 车二平三 卒3进1 15. 车八进一 车4平6

16. 炮五平一 ……

打卒，改从侧翼攻杀，灵活有力。

16. …… 炮5平9

17. 相五进七 象3进5 18. 车三退三 车2进2

19. 车八平六 卒1进1 20. 兵三进一 象5进7

21. 炮八平五 炮3平5 22. 士六进五 马1退2

23. 炮一退一 车6进1 24. 车三退一 红方胜势。

（乙）车4退1

11. …… 车4退1 12. 车八进七 将5平4

黑方出将解捉，妙着。以下红方不论吃或退车，黑方均可反先。

13. 车八平七 ……

如改走车八退三，卒1进1，黑优。

13. …… 士5进4　14. 车二进五　车4进4
15. 车七平九　炮5平1　16. 车二平八　士4退5
17. 士六进五　车4平3　18. 车八退三　炮1进4
19. 兵七进一　车3平4　20. 车八退二　炮1平9
21. 炮五平一　卒1进1　黑方易走。

（二）车二进五

10. 车二进五　……

骑河车配合中炮取势，着法有力。

10. …… 车1平2　11. 炮八进四　……

如改走车九平八，则车2进6，兵七进一，车4进3，士六进五，卒9进1，炮五平四，红方先手。

11. …… 卒3进1　12. 炮八平三　车2进7

如改走车4平6，则车二平七，车6退2，车七进二，车6平5，兵三进一，车2进4，车七进二，士5退4，炮三进二，车2平7，炮三平九，车7进5，士六进五，车7退6，车九平六，士6进5，炮九进一，红优。

13. 士六进五　……

弃马抢攻，精妙之着。

13. …… 卒3进1

如改走车2平3吃马，则车九平六（如车二平七，车4退3，车九平六，将5平4，红方不易入局），车4进4，帅五平六，炮3平4，车二平七，车3平4（如改走将5平4，车七进四，将4进1，炮三进二，士5退4，炮五平二，炮5平8，车七退二，红优），帅六平五，车4退1，车七进四，炮4退2，兵五进一，车4退4，兵五进一，伏炮三进一，红优。

14. 车二平七　马1退2　15. 兵七进一　……

再弃马抢出肋车，获胜关键之着。

15. …… 车2平3　16. 车九平六　车4退5

17. 车七平六　车4进4　18. 车六进五　炮3平1

19. 车六进二　红方大占优势。

（三）兵七进一

10. 兵七进一　……

进兵，反使黑车占得兵线要道。不如车二进五控制河头为好。

10. …… 车4进1　11. 车二进五　车1平2

12. 车九平八　卒1进1

进卒软着。应改走车2进6，以后设法攻击红七路马，黑棋不错。

13. 炮八进六　……

进炮封车，及时，由此红方稳占优势。

13. …… 将5平4　14. 士六进五　炮5进4

15. 车二平九　马1退3　16. 炮五平一　红方略优。

第23局　顺炮直车进三兵对横车边马（二）

1. 炮二平五　炮8平5　2. 马二进三　马8进7

3. 车一平二　车9进1　4. 马八进七　车9平4

5. 兵三进一　马2进1　6. 马三进四　车4进7图

如图形势，红方主要有炮八进四、相七进九两种着法，分述如下：

（一）炮八进四

7. 炮八进四　士4进5

8. 车二进四　……

红进车河头，与上着炮八进四相呼应，正着。也可改走

黑方

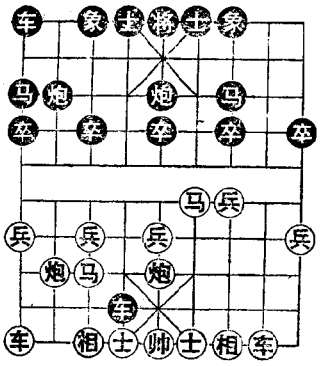

红方

车二进五，则炮2平3，车二平六，车4平3，车九进二，马1退3，炮八平五，车1平2，马七退五，炮3进4，车九平六，象3进1，前车进三，马3退1，马四进六，马1进2，车六退一，马2进3，马六进四，红方胜势。

8. …… 车4退1

退车捉马，假先手，不如走卒1进1较好。

9. 车九进二　卒1进1　10. 士四进五　车4退2
11. 兵三进一　卒7进1　12. 兵七进一　车4平3
13. 炮五平三　象7进9　14. 相三进五　车3退1
15. 马七进六　红优。

（二）相七进九

7. 相七进九　车1进1　8. 士六进五　车1平6
9. 马四进五　车6进2　10. 兵七进一　……

红方进七兵，先弃后取之着。黑如马7进5，则炮八进四，红优。

10. …… 士4进5　11. 马五退六　炮5平4
12. 炮八进三　象7进5　13. 炮八平四　卒1进1
14. 车九平八　炮2进2　15. 炮五平四　车6平4
16. 炮四平六　车4平6　17. 炮六进五　士5进4
18. 炮四平九　红优。

第24局　顺炮直车进三兵对横车边马(三)

1. 炮二平五　炮8平5　2. 马二进三　马8进7
3. 车一平二　车9进1　4. 马八进七　车9平4
5. 兵三进一　马2进1　6. 马三进四　士4进5图

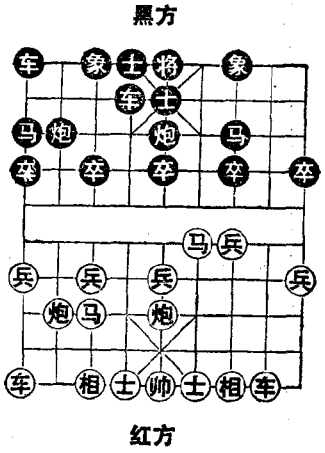

如图形势，红方主要有兵七进一、士六进五两种着法，分述如下：

(一) 兵七进一

7. 兵七进一　……

进兵，防止黑车捉马，正着。

7. ……　炮2平3
8. 车二进五　……

如改走车九平八，则车1平2，车二进五，车2进6，炮五平三，炮5进4，马七进五，车2平5，炮八平五，车4进4，黑优。

8. ……　车1平2　9. 车二平六　车2进1
10. 车九平八　卒1进1　11. 炮五平三　……

平炮牵制黑方左翼，灵活之着。

11. ……　象7进9　12. 相七进五　车4进3
13. 马四进六　车2进3　14. 马六进七　车2退2
15. 马七进八　车2退2　16. 炮八进六　卒5进1
17. 士四进五　卒5进1　18. 兵五进一　马7进5
19. 炮八退二　卒3进1　20. 炮八平三　士5退4
21. 车八进九　马1退2　22. 兵七进一　炮5进3

23．兵七平六　红优。

（二）士六进五

7．士六进五　炮2平3　8．车九平八　车1平2

9．炮八进四　车4进4　10．马四进五　马7进5

11．炮五进四　卒9进1

进边卒，逼走之着。

12．车二进五　炮3进4

进炮打兵软着。

13．车八进三　……

抓住黑方弱点，进车捉炮，必然之着。

13．……　车4进1　14．相七进五　马1退3

15．炮八退一　将5平4　16．炮五平四　……

平肋炮，准备退炮打车，抢先之着。

16．……　炮5平3　17．炮四退三　车4进2

18．炮四平七　车4退2　19．马七退六　车4平3

20．车八平七　炮3进4　21．车二平六　将4平5

22．炮八平一

红优。

第25局　顺炮直车进三兵对横车边马（四）

1．炮二平五　炮8平5　2．马二进三　马8进7

3．车一平二　车9进1　4．马八进七　车9平4

5．兵三进一，马2进1　6．马三进四　炮2平3图

如图形势，红方主要有车二进五、车九平八两种着法，分述如下：

（一）车二进五

7．车二进五　……

进车骑河，目的是准备平肋兑车，抢占要道。

7．…… 车1平2

8．车九平八 车2进6

9．车二平六 车4平6

10．车六退一 ……

退车保马，正着。如改走马四进五，则马7进5，炮五进四，士6进5，相七进五，车6进2，炮五退二，车2平3，黑优。

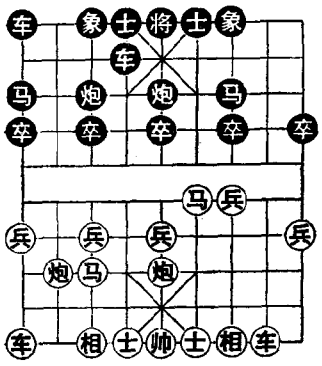

10．…… 卒3进1 11．炮五平四 车6平3

12．相七进五 炮3进4 13．士六进五 卒3进1

14．相五进七 马1进3 15．车六进二 车3平4

16．车六进二 马3退4 17．车八平六 马4进3

18．马四进六 卒5进1

双方对抢先手。

（二）车九平八

7．车九平八 车1平2

如改走车4进4，则马四进五，马7进5，炮五进四，士4进5，相七进五，车1平2，车二进五，车2进6，兵七进一，车4退2，炮五平一，车4进3，炮一进三，炮5平6，士六进五，卒3进1，炮八平九，卒3进1，黑方反先。

8．炮八进四 车4进6

如改走车4进4，则马四进五，马7进5，炮五进四，士4进5，相七进五，车4进2，车八进二，红方先手。

9．车八进二　士4进5　10．车二进五　炮5进4
11．士四进五　炮5退1　12．炮八平五　马7进5
13．车八进七　马1退2　14．车二平五　车4平3
15．车五进一　车3退1　16．相七进九　车3平7
17．车五退二　车7进3　18．士五退四　车7退4
19．车五平八　炮3平5　20．士六进五　马2进3
黑方多卒占优。

第26局　顺炮直车进三兵对横车边马（五）

1．炮二平五　炮8平5　2．马二进三　马8进7
3．车一平二　车9进1　4．马八进七　车9平4
5．兵三进一　马2进1　6．车二进六图……
针对黑方已跳边马，进车过河，又是一种攻法。

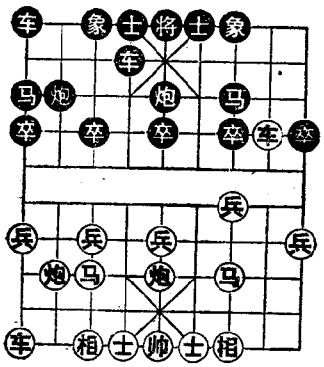

如图形势，黑方主要有炮2平3、车4进5两种着法，分述如下：

（一）炮2平3

6．……　炮2平3
7．车九平八　车1平2

如改走卒3进1（如车4进4，车二平三，车1平2，炮八进四，卒3进1，车三退一，卒3进1，车三平七，卒3进1，车七进二，卒3进1，车七退五，车4平7，炮五退一，马7进6，炮五进五，士6进5，炮五退一，马6进5，马三进五，车7

平5，双方均势),车二退一，马1进3，马三进四，马3进5，炮五进三，卒5进1，车二平五，车4进4，马四进三，车4平7,马三进五，象3进5,相七进五，车7平2，炮八平九，车2进4，马七退八，炮3进4，马八进七，车1平2，炮九进四，车2进7，马七退五，炮3平9，炮九平三，炮9进3，双方均势。

8．炮八进四 ……

如改走车二平三，则车2进6，炮八平九，车2平3，车八进二，卒3进1，炮五平四，车4平6，士四进五，卒3进1，相七进五，马1进3，兵三进一，马3进5，黑方占优。

8．…… 车4进6

如走士4进5，则炮五平四，红方阵势稳固占优。

9．车八进二 卒3进1 10．车二退一 卒7进1

11．车二平三 车4退4

如改走卒3进1，则车四平七，卒3进1，车七进二，卒3进1，车八进一，车4退4，炮八进二，车4退2，黑方有卒过河占优。

12．车三平七 车4平2 13．车八进四 车2进3

14．车七进二 马7进6 15．兵七进一 炮5平7

16．车七退二 马6进7 17．炮五平四 象3进5

18．车七平四 卒5进1 19．车四平五 车2平7

20．相七进五 车7平6 21．士六进五 马7进5

22．相三进五 炮7进5 23．车五平六 士6进5

24．马七进六 红方略优。

（二）车4进5

6．…… 车4进5

如改走卒3进1，则车二退一，炮5平3，马三进四，象7进5，马四进五，炮3进1，车二进二，卒3进1，马五进三，卒3进1，马七退五，车4平7，兵五进一，车7进1，车二退四，炮2平3，炮八进五，红优。

7．马三进四　车4平3　8．马七退五　车3平5

9．马五进三　……

如改走车二平三，则车5平6，炮五进五，车6退1，马五进三，车6退3，炮五平三，炮2平7，炮八平五，士6进5，马三进五，车1平2，兵三进一，象7进9，兵三平四，红优。

9．……　车5平7　10．车二平三　车1进1

11．兵三进一　车1平4　12．士六进五　车4进1

13．马四进二　炮5进5　14．相七进五　车7平3

15．车九平六　红优。

第27局　顺炮直车进三兵对横车边马（六）

1．炮二平五　炮8平5　2．马二进三　马8进7

3．车一平二　车9进1　4．马八进七　车9平4

5．兵三进一　马2进1　6．士六进五图……

补士固防，是比较稳健的着法。

如图形势，黑方主要有车4进4、车4进7两种着法，分述如下：

（一）车4进4

6．……　车4进4

如改走炮2平3，则车九平八，车1平2，炮八进四，士4进5，车二进五，车4进4，相三进一，卒7进1，车二平三，炮5平4，炮八平五，马7进5，炮五进四，象3

进5，车八进九，马1退2，车三平八，马2进1，相七进五，车4退2，炮五退二，红优。

7．炮五平四 ……

卸炮，变为反宫马，以后有飞相的先手，走的灵活。

7．…… 车4平7

至此，红方有两种着法：（甲）马三进二，（乙）车二进二。

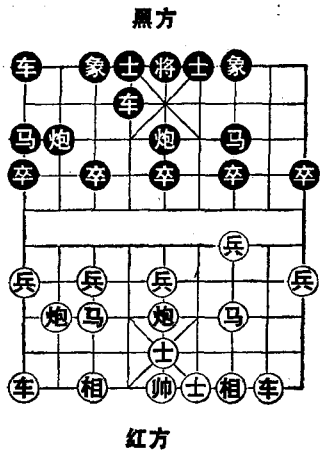

（甲）马三进二

8．马三进二 车7退1

如改走炮5平4，则相七进五，车7退1，马二进一，马7进9，车二进六，卒3进1，车二平一，红优。

9．相七进五 士4进5 10．炮八进二 炮5平4

11．马二进一 ……

马踩边卒，先弃后取之着。

11．…… 车7进2

进车卒林，败着，似不如改走马7进9，尚可抗衡。

12．炮八平三 象3进5 13．车二进七 车7平9

14．车九平八 车1平2 15．马一进三 卒7进1

16．炮三平九 红优。

（乙）车二进二

8．车二进二 ……

进车保马，然后再退炮逐车，次序井然。

8. …… 炮2平3　9. 相七进五　车7进1
10. 车九平八　车1平2　11. 炮四退一　车2进6
12. 炮四平三　车7平6　13. 兵七进一　车2平3
14. 马三进二　车6平7

平车似不如改走车6退3，较为稳妥。

15. 炮三进五　马7退9　16. 炮八进六　……

红优。

（二）车4进7

6. ……　车4进7

进车塞相眼，着法有力。如改走炮2平3，则车九平八，车1平2，炮八进四，士4进5，炮五平四，红优；又如车4进5，炮五平四，车4平3，相七进五，以下红方有车二进六的先手，黑方局面被动。

7. 相七进九　炮2平3　8. 炮八进四　士4进5
9. 车二进五　车1平2　10. 车九平八　车4退3

退车骚扰。如改走车4平3，则车八进二，车2进3，车八进四，车3退1，马三进四，红优。

11. 相三进一　车4进1　12. 兵七进一　车4平3
13. 车八进二　车2进3

一车换双，必然之着。

14. 车八进四　车3进1　15. 相一退三　车3平1
16. 车二平八　车1平3　双方对攻。

第28局　顺炮直车进三兵对横车边马（七）

1. 炮二平五　炮8平5　2. 马二进三　马8进7
3. 车一平二　车9进1　4. 马八进七　车9平4
5. 兵三进一　马2进1　6. 炮五平四图……

卸中炮，稳中求攻。

黑方

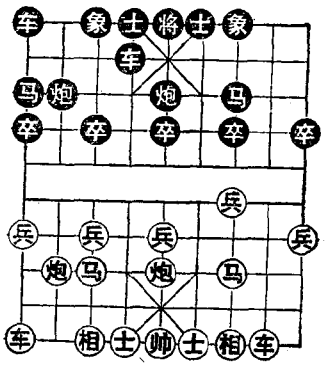

红方

如图形势，黑方主要有炮2平3、卒5进1、车4进4三种应法，分述如下：

（一）炮2平3

6．…… 炮2平3

7．车九平八 ……

如改走相七进五，则车1平2，炮八平九，卒3进1，士六进五，马1进3，炮四进四，卒5进1，车二进六，卒5进1，兵五进一，车4进4，车二平三，车4平5，兵三进一，卒3进1，黑方易走。

7．…… 卒3进1

如改走车1平2，则炮八进四，车4进3，相七进五，车4平6（如卒1进1，马三进四，车4平2，车八进五，马1进2，炮八平五，马7进5，马四进五，炮3进4，士四进五，士4进5，车二进五，炮5平9，兵三进一，卒7进1，马五进四，红优），士六进五，卒1进1，炮八退二，卒7进1，兵三进一，车6平7，马三进四，卒3进1，车二进六，车2进3，炮八平五，车2进6，马七退八，炮5进3，兵五进一，卒5进1，马四进五，马7进5，车二平五，象7进5，双方均势。

8．相七进五　车1平2　9．士四进五　车2进6

10．车二进五　卒7进1　11．车二退一　卒7进1

12．车二平三　马1进3　13．炮八平九　车2平3

14．炮九退一　马3进5　15．车三平五　车3平4

16．炮九进五　卒3进1　黑方反先。

（二）卒5进1

6．……　卒5进1

如改走车4进7，则士六进五，车1进1，马三进四，卒3进1，相三进五，炮5平3，炮八平九，炮3进4，车九平八，炮2平3，炮九进四，车1平4，炮九平三，象7进5，双方对峙。

7．相七进五　卒5进1　8．士六进五　马7进5
6．炮八进四　马5进4　10．兵七进一　士4进5
11．马七进六　卒5平4　12．车二进九　卒4进1
13．车九平六　卒3进1　14．炮八平一　象7进9
15．炮四进六　士5进6　16．炮一平九　车1平2
17．炮九平五　将5平4　18．车二平四　炮5退2
19．炮四平五　炮2平5　20．炮五平二　炮5平2
21．炮二进一　车6进3　22．炮二平五　红胜。

（三）车4进4

6．……　车4进4　7．相七进五　车1进1
8．士六进五　车1平6　9．车二进六　炮5平4
10．兵七进一　车4进3　11．炮八平九　炮4进1
12．车九平八　炮2平4　13．兵九进一　车6进3
14．车二退二　车4退4　双方对峙。

第29局　顺炮直车进三兵对横车过河（一）

1．炮二平五　炮8平5　2．马二进三　马8进7
3．车一平二　车9进1　4．马八进七　车9平4
5．兵三进一　车4进5

黑方进车兵线，企图反扑。

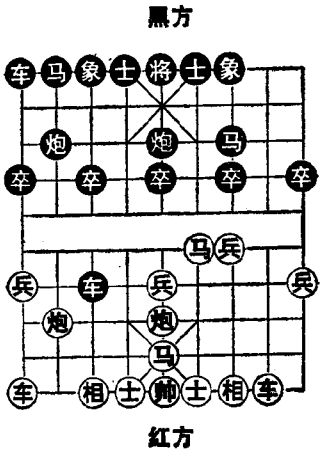

6．马三进四 ……

红方进马逐车，正着。

6．…… 车4平3

吃兵压马使红方马七退五窝心后，再跃三路结成连环，红方双马灵活易走。

7．马七退五图……

如图形势，黑方主要有马2进1、车3平5两种着法，分述如下：

（一）马2进1

7．…… 马2进1

黑马屯边，尽快出动右翼子力。如改走炮5进4，则马四进六，车3平4，马六退五，车4平5，马五进三，车5退1，车二进三，红方先手。

8．车二进六 士4进5

如改走车3平5，则车二平三，车5平6，炮五进五，车6退1，马五进三，车6退3，炮五平三，红方先手。

9．车二平三 车3平5 10．马五进三 车5平6

11．兵三进一 炮2平4 12．士六进五 车1平2

13．炮八平六 车2进4 14．兵三平四 炮5进5

15．相七进五 象7进5 16．兵四进一 卒5进1

17．马四进二 马7退8 18．兵四平五 马8进6

19．车三平四 车6退3 20．马二进四 红优。

（二）车3平5

7. …… 车3平5

平车吃中兵，容易影响度数。

8. 车二进六 ……

红车过河威胁黑方右翼，正着。如改走炮八平七，则马2进1，车九平八，炮2进4，马五进三，车5平7，炮五进五，象3进5，车二进六，车1平2，车二平三，卒5进1，车三进一，卒5进1，炮七平五，士4进5，炮五进五，象7进5，车三平五，卒5平6，车五平九，卒6平5，黑优。

8. …… 车5退1　9. 马五进三　炮2进3

10. 车二平三 ……

如改走炮八平七，则马2进1，车二平三，炮2平6，马三进四，车5平6，车三进一，炮5进5，相七进五，象3进5，车三退一，卒5进1，车三平五，车6退1，车九平八，车1平2，车八进九，马1退2，车五平七，车6进2，局势平稳。

10. …… 炮2平6　11. 车三进一　炮6进1

12. 车三进二　炮6平7　13. 车三平二　炮7进3

14. 士四进五　马2进1　15. 车二退三　车1平2

16. 炮五进四　士4进5　17. 炮八平五　车2进6

如改走车5平7，则车九进二，车2进5，车九平六，车2平5，马三退二，车7退5，车六进三，炮7退6，后炮平三，炮7平6，车二平四，车5平8，车四退六，车7进3，车六进一，车8进3，炮三平五，红优。

18. 车九进二　车2平4　19. 前炮平一，车5平7

20. 车二平五　红优。

第30局　顺炮直车进三兵对横车过河（二）

1．炮二平五　炮8平5　2．马二进三　马8进7
3．车一平二　车9进1　4．马八进七　车9平4
5．兵三进一　车4进5　6．马三进四　车4退1

退车捉马迫使红马渡河，是对攻比较激烈的着法。

7．马四进五　马7进5　8．炮五进四　士4进5
9．相七进五　卒9进1图

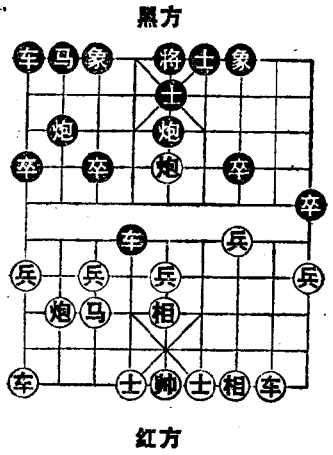

挺边卒十分必要，否则红有炮五平一，再沉炮进车的攻势，黑方左翼容易受到攻击，如改走马2进3，则炮五平一，车4进1，炮一进三，炮5平6，炮八进二，象3进5，炮八平五，红方先手。

如图形势，红方主要有车二进五、士六进五、兵七进一三种着法，分述如下：

（一）车二进五

10．车二进五　……

红车骑河，是一步紧要之着。如改走炮八进七，则车1平2，车九平八，炮2进4，士六进五，车4退2（如车4进1，则车二进五，车4平3，车二平六，车3进1，帅五平六，象3进1，车八进三，红胜），炮五退二，车4平5，双方平稳。

10. …… 马2进3　11. 炮五退二　车4进1

12. 兵七进一　炮2平1

平炮准备开出右车，正着。如改走炮2进4，则士六进五，炮2平5，车二退二，炮5平6，车九平八，车4平3，炮八进四，红方先手。

13. 炮八进三　车4平3　14. 车九进二　卒1进1

15. 炮八平一　象7进9　16. 车二平四　马3进5

17. 炮五进三　象3进5　18. 车四平五　马5退3

19. 炮一平二　红优。

（二）士六进五

10. 士六进五　……

稍缓，不如改走车二进五有力。

10. …… 马2进3　11. 炮五退一　……

退炮不如改走兵七进一较好，以下黑如车4退1（如车4进1，炮五平四，红先），炮五退二，卒3进1，车九平六，红亦稍优。

11. …… 卒3进1　12. 车二进六　……

失先，此时应改走车二进五较为稳妥。

12. …… 炮5进1

进炮隔车，好着

13. 车二平三　车4退1　14. 炮五退一　象3进5

15. 炮八进四　……

进炮不如车三平四较好。

15. …… 卒1进1　16. 车三平四　车1进3

17. 炮八退三　车4进4

乘虚而入，着法紧凑。黑方易走。

（三）兵七进一

10．兵七进一　车4进1　11．士六进五　车4平3

应先走马2进3踩炮，红若炮五退一，则卒3进1，弃兵再平车压马吃回。如炮五退二，则马3进5兑中炮，阵式较稳。

12．车九平七　炮2进4

13．炮八进七　车1平2　14．车二进五　象3进1

15．车二平六　车2平4　16．车七平六　……

好棋，黑若兑车后吃马，红方出帅成绝杀。

16．……　车4平3　17．后车进二　前车平5

18．炮五退一　车5平3　19．帅五平六　炮2退6

20．前车进三　前车平5　21．后车进三　车5退1

22．马七进八　卒3进1　23．马八进七　车5退1

24．马七退五　炮2进4　25．马五进四　士5进6

26．前车进一　红优。

第31局　顺炮直车进三兵对横车过河（三）

1．炮二平五　炮8平5　2．马二进三　马8进7

3．车一平二　车9进1　4．马八进七　车9平4

5．兵三进一　车4进4　6．炮五平四图……

红方卸中炮，变成反宫马，灵活之着。

如图形势，黑方主要有卒5进1、马2进1两种着法，分述如下：

（一）卒5进1

6．……　卒5进1

如改走车4平7，则车二进二，马2进1，相三进五，

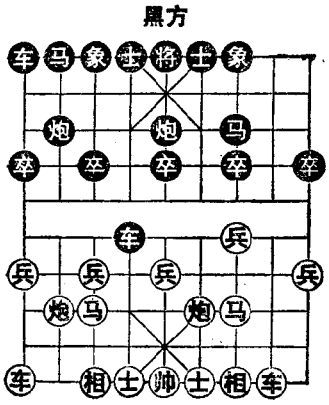

车7进1，炮八退一，红方先手。

7. 相七进五　卒5进1
8. 兵七进一　车4进1
9. 兵五进一　马2进3
10. 兵五进一　车4退2
11. 车二进五　炮2进2
12. 士六进五　炮2平5
13. 马三进四　车4平2
14. 马七进六　车1进1
15. 车九平七　红优。

（二）马2进1

6. ……　马2进1　7. 相七进五　车1进1
8. 士六进五　车1平6　9. 车二进六　炮5平4
10. 兵七进一　车4进3　11. 炮八平九　……

平边炮准备攻击黑方右翼，正着。

11. ……　炮4进1　12. 车九平八　炮2平4
13. 车八进七　……

如改走兵九进一，车6进3，车二退二，车4退4，炮九退二，士4进5，车八进四，象7进5，炮九平八，双方平稳。

13. ……　士6进5　14. 兵七进一　卒3进1
15. 马七退八　车4退4　16. 炮九平七　红优。

第32局　顺炮直车进三兵对横车进3卒（一）

1. 炮二平五　炮8平5　2. 马二进三　马8进7

3．车一平二　车9进1

4．马八进七　车9平4

5．兵三进一　卒3进1

挺卒制马，不落常套。

6．车二进五　……

进车骑河捉卒，抢先之着。

6．……　炮5退1

黑方炮退窝心，新颖之着。

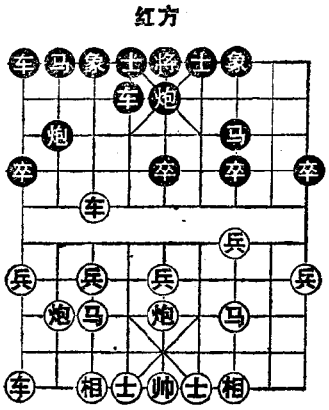

7．车二平七图……

如改走炮八平九，则车4进1，马三进四，卒7进1，车二平三，马2进3，车九平八，车1进2，黑方易走。

如图形势，黑方主要有车4进1、象7进5、车4进7三种着法，分述如下：

（一）车4进1

7．……　车4进1

升肋车保马，诱使红车杀象，是近年来出现的新变着。

8．马三进四　……

另有两种着法：①炮八进四，象3进5，车七退一，炮2平3，马七退五，炮5平3，车七平八，车4进1，马三进四，马2进4，相七进九，前炮平2，炮八平五，马7进5，马四进五，马4进5，车八进三，马5进6，黑方易走；②车七进四，炮2平3，马七退五，象7进5，车七退一，马2进4，黑方胜势。

8．……　马2进3　9．炮八进四　……

伸炮过河，积极主动的着法。如改走兵七进一，则炮5

平3，车七平二，卒7进1，车二退一，炮3进4，车二进二，炮3平7，双方对抢先手。

至此，黑方有两种应法：（甲）炮5平3；（乙）象3进5。

（甲）炮5平3

9. …… 炮5平3　10. 炮八平七　象3进5

11. 车七退一　炮3进2　12. 车九平八　……

升车捉炮，正着。如改走车七进二，则炮2退1，马四进五（如车九平八，则炮2平3，车七平八，马3进4，马四进六，车4进2，车八平七，炮3平8，黑方易走），马7进5，炮五进四，士4进5，车九平八，炮2平3，车七平八，马3进4，前车平七，马4退3，车七平八，马3进4，双方不变作和。

12. …… 炮2退2　13. 车七进二　炮2平3

14. 车七平八　马3进4　15. 马四进六　车4进2

16. 前车平七　车4进1

如改走车1进1，则士六进五，卒7进1，车八进四，车1平6，兵五进一，车6进5，兵五进一，车4平5，兵三进一，车6平7，兵七进一，士6进5，兵三进一，车7退3，车八退一，车7进6，车八平六，马7进6，黑方易走。

17. 兵五进一　士4进5　18. 炮五平三　车4进1

19. 炮三进四　炮3进6　20. 马七退五　车4平8

21. 车八进三　炮3平5　22. 马五进七　……

红优。

（乙）象3进5

9. …… 象3进5　10. 炮八平三　……

如改走车七退一，则马3进2，炮八平三，炮2平3，车七进一，马2退1，车九平八，炮5平3，车七平六，车4进2，马四进六，前炮进5，车八进七，士4进5，马六进五，象7进5，车八平五，后炮进2，炮三退一，红方弃子占优。

10. …… 炮5平7

如改走炮5平3，则车七平四，车4进5，炮五平三，至此，红方多兵，而且车马双炮在右翼，对黑方左翼有很强的攻势，红方先手。

11. 车七退一 ……

如改走车七进一，则炮7进2，马四进三，炮2退1，车九平八，炮2平3，车七平八，马3进4，前车平七，炮3平7，炮五平三，车1进1，车七退二，车1平6，相七进五，车6进5，车七平六，士6进5，马三进五，象7进5，炮三进五，车6退4，炮三退一，红优。

11. …… 炮7进2　12. 马四进三　马3进2
13. 炮五平四　马2进4　14. 相七进五　炮2进1
15. 马三退四　马7进8　16. 车九平八　马8进6
17. 车八进六　马6退4　18. 车八平五　后马进2
19. 车五退二　马4进3　20. 士四进五　车4进4
21. 炮四进一　车4平5　22. 车五退一　马3退5
23. 车七平八　红方多兵占优。

（二）象7进5

7. …… 象7进5

至此，红方有两种着法：（甲）车七进一；（乙）车七平八。

（甲）车七进一

8. 车七进一　车4进1　9. 兵七进一　……

如改走马七退五，则马2进1，车七退二，炮2平3，车七平八，马1进3，车八进二，马3进5，马三进四，车4进3，马五进三，马5进6，炮五平四，卒7进1，兵三进一，象5进7，相七进五，卒5进1，黑方易走。

9. ……　马2进1　10. 炮五平四　炮2进3
11. 车七平八　炮2平7　12. 马三进四　卒7进1
13. 相七进五　炮7平8　14. 车九进一　卒7进1
16. 马四进三　象5进7　16. 炮八进二　车4平6
17. 士六进五　炮8进3　18. 车九退一　卒7进1
19. 车九平六　车6进1　20. 车八平六　象3进5
21. 炮八平九　红优。

（乙）车七平八

8. 车七平八　炮2进5　9. 车八退三　马2进3
10. 车九平八　车4进3　11. 兵七进一　……

如改走马三进四，则车4平6，前车进二，车1平2，前车进五，马3退2，车八进四，马2进3，炮五平四，马3进4，马四进六，车6平4，双方均势。

11. ……　车1进2　12. 车八进六　卒7进1
13. 马七进八　车1退1　14. 车八退一　炮5平2
15. 炮五平七　马3进2　16. 马三进四　车4平6
17. 兵三进一　车6进1　18. 车八退二　车6平3
19. 兵三进一　马7退8　20. 炮七平五　马8进6
21. 兵三平四　士4进5　22. 兵四平五　马6进7
23. 兵五进一　红优。

（三）车4进7

7．…… 车4进7

进车底线，对攻之着。

8．马三进四 ……

如改走相七进九，炮2平3，马七退五，象3进5，车七进一，炮3平4，马三进四，马2进4，车七平八，卒7进1，兵三进一，象5进7，马五进三，象7进5，红优。

8．…… 象3进5

如改走车4平3，则车七进四，炮2平3，马七退五，红优。

9．车七平六 车4平6 10．车六退一 炮5平8
11．士六进五 车6平7 12．炮五平二 车7进1
13．马四进六 车7退3 14．相七进五 士4进5
15．马六进四 车7平6 16．炮八进四 炮2平3
17．马四进三 车6退5 18．炮八平三 炮3进5
19．炮二进五 马2进3 20．车六进四 红优。

第33局 顺炮直车进三兵对横车进3卒（二）

1．炮二平五 炮8平5 2．马二进三 马8进7
3．车一平二 车9进1 4．马八进七 车9平4
5．兵三进一 卒3进1 6．车二进五 马2进3
7．车二平七 马3进4

黑方跃马河口，对攻之着。

8．车九进一 象3进1图

如图形势，红方主要有炮八进四、车七退一两种着法，分述如下：

黑方

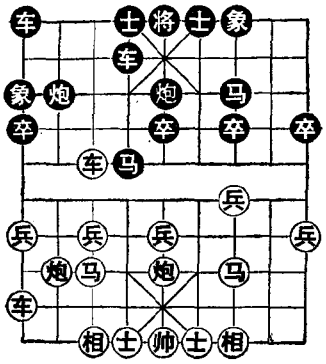

红方

（一）炮八进四

9．炮八进四　车4进2

10．车九平六　炮2平4

如改走车4平2，则车六进四，车2进5，车七平八（如车七进二，则车1平3，黑方易走），车2退4，车六平八，炮2平3，马七退九，士4进5，士六进五，车1平4，炮五平六，车4进6，相三进五，炮5进4，马三进五，车4平5，兵七进一，卒5进1，马九进八，卒5进1，车八进一，象7进5，双方均势。

11．车七退一　……

如改走车七进三，则车1平2，炮八进二，车4平3，车七退二，炮4进6，炮八平七，车2平3，黑方易走。

11．……　车1平2　12．炮八退六　车2进3

13．车六进三　炮5退1　14．马三进四　马4进6

15．车六进二　车2平4　16．车七平四　车4进4

17．士四进五　炮5进5

如车4平3吃马，则红炮八进九，象1退3，车四平六，车3平2，车六进三，车2退7，车六平三，红方多兵占优。

18．炮八进三　炮5退2　19．车四平五　车4退3

双方均势。

（二）车七退一

9．车七退一　……

退车准备平车链车马，稳健之着。

9. …… 炮2平4

如炮2平3，则车九平六，炮3进2，炮八进四，车1平3，马三进四，红方多子占优。

10. 炮八退一　炮4平3

如改走车4平2，则炮八平六，炮4进6，车九平六，车2进3，车七平六，马4进2，马七退九，士4进5，后车平八，车1平2，车八进二，红优。

11. 炮八平六　车4平6　12. 车九平八　车1平3

13. 士六进五　车6进3

黑车升至巡河，着法老练。

14. 炮六进三　士6进5

如改走马4进6，则炮六退二，马6进5，相七进五，卒7进1，兵三进一，车6平7，车八进五，车7进2，车八平九，士6进5，双方对峙。

15. 车七进二　卒7进1　16. 兵五进一　炮5进3

17. 马七进五　卒5进1　18. 炮五平七　卒7进1

19. 车八进四　象1进3　20. 车七平三　象7进5

21. 车三退二　马7进8　22. 车八进一　炮3平1

23. 车八平六　车6进2　24. 车三平二　马8退6

黑方稍好。

第34局　顺炮直车进三兵对横车进3卒（三）

1. 炮二平五　炮8平5　2. 马二进三　马8进7

3. 车一平二　车9进1　4. 马八进七　车9平4

5. 兵三进一　卒3进1　6. 车二进五　象3进1图

飞象保卒，也是黑方一种应法。

如图形势，红方主要有炮八平九、炮八进四两种着法，分述如下：

黑方

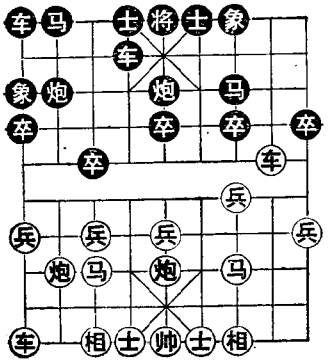

红方

（一）炮八平九

7．炮八平九　车4进2

8．车九平八　……

如改走马三进四，则马2进4，车二平六，车4进1，马四进六，车1平2，车九进一，炮2平4，车九平四，车2进3，炮五平六，炮4进1，车四进七，士4进5，车四平三，卒5进1，车三退一，炮5平4，车三退一，马4进2，兵七进一，红优。

8．……　马2进4　9．马三进四　……

至此，黑方有两种应法：(甲)车4进2；(乙)车1平3。

(甲) 车4进2

9．……　车4进2　10．车二平六　……

兑车简化局势。如改走车二平四，则卒7进1，车四进三，卒7进1，马四进三，炮5平3，成激烈对抗之势。

10．……　车4平6　11．车六进三　炮2平3

12．车八进六　……

亦可改走炮九进四，象1退3，炮九平七，卒3进1，车六平七，红方先手。

12．……　车1平3　13．车八平七　士6进5

14．士六进五　炮3平4　15．车七进三　象1退3

16．车六平七　象3进1　17．炮五平四　车6平7

18. 炮九进四　红优。

（乙）车1平3

9. ……　车1平3　10. 车二平六　车4进1

11. 马四进六　卒3进1　12. 兵七进一　车3进5

13. 车八进二　车3退1　14. 马六进五　象7进5

15. 炮九退一　红方先手。

（二）炮八进四

7. 炮八进四　马2进3

如改走车4进2，则炮八进三，车1平2，车九平八，牵住黑方无根车炮，红优。

8. 车二平七　车4进2

如车1平3，则车七进一，红优；又如马3进4，则车九进一，也是红优。

9. 车七进二　车4平2　10. 马三进四　士4进5

11. 马四进六　车2进1　12. 马六进四　炮5平6

13. 炮五进四　将5平4　14. 炮五平六

红胜势。

第35局　顺炮直车进七兵对横车边马

1. 炮二平五　炮8平5　2. 马二进三　马8进7

3. 车一平二　车9进1　4. 马八进七　车9平4

5. 兵七进一　……

采用进七兵走法，是为避开熟套，寻求新的变化。

5. ……　马2进1　6. 车二进四　……

如改走兵三进一，则炮2平3，车九平八，车1平2，车二进五，车2进6，炮五平四，卒3进1，车二平七，炮3进1，炮四进一，车2退3，马三进四，炮3退2，士六

进五，卒5进1，炮八进二，车4进2，双方对抢先手；又如车二进五，炮5退1，车二平八，炮2进5，炮五平八，卒7进1，相七进五，象7进5，车九进一，卒1进1，车八退二，车4进3，兵五进一，马7进6，车九平二，车1进1，车二进三，车1平4，士四进五，炮5平7，马七进五，马6进7，车二平四，士4进5，车四进二，后车进2，双方对峙。

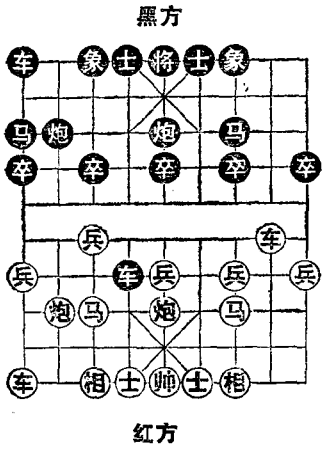

6．…… 车4进5图

如图形势，红方有相七进九、炮八进四两种着法，分述如下：

（一）相七进九

7．相七进五 ……

飞边相，预防黑车压马的威胁。如改走炮五平四，则炮2平3，士六进五，车1平2，炮八平九，车4平3，相七进五，炮5进4，马七进五，车3平5，车二平三，车2进6，车九平六，士4进5，兵九进一，车5平7，车三退一，车2平7，炮四退一，车7平1，炮九平六，炮3平4，车六平八，卒7进1，黑优。

7．…… 炮2平3

另有两种着法：①卒1进1，车九平七（如士六进五，士4进5，车九平六，车4平3，车六进二，炮5平4，炮八退二，炮2进5，马七退六，炮2退6，双方互缠），炮5

平3，炮八进四，象3进5，马七进六，马1进2，马六进五，马7进5，炮八平五，士4进5，车二进一，马2进1，前炮平四，红优；②车4平3，车九平七，炮2平3，马七退五，车3进3，马五退七，车1平2，马七进六，车2进4，双方平稳。

8．马七进六　车1平2　9．炮八平七　士4进5

如改走卒7进1，士六进五，士4进5，马六进五，马7进5，炮五进四，车2进4，兵三进一，卒1进1，兵三进一，车2平7，相三进五，炮3平2，车九平六，车4进3，士五退六，车7平5，车二平五，车5进1，兵五进一，双方均势；又如车2进4，则兵七进一，车2进1（如车2平3，则炮七进二，红优），马六进四，车2平8，马四退二，车4平3，车九平七，炮3进2，炮七进三，车3退2，车七进五，卒3进1，马二进四，马7退9，炮五进四，士4进5，兵三进一，红优。

10．士六进五　卒1进1　11．车九平六　车4平3

12．炮七退二　车2进7　13．车六进二　车2平4

14．士五进六　炮3平2　15．马六退七　车3平2

16．兵七进一　卒3进1　17．车二进一　马1进2

18．车二平七　象3进1　19．车七平六　卒7进1

20．车六平三　炮5平4　21．车三退一　象7进5

黑方较好。

（二）炮八进四

7．炮八进四　……

至此，黑方有三种应法：（甲）车4平3；（乙）士4进5；（丙）车1进1。

（甲）车4平3

7. …… 车4平3　8. 车九进二　士4进5

9. 车二平六　卒1进1　10. 炮八平五　……

如改走车六进一，马1进2，兵七进一，卒3进1，炮八平七，象3进1，车六进三，车3平2，炮七平三，象7进9，马七进六，车2平4，车六平八，车4退1，车八退一，马2进3，车九平七，马3进5，相七进五，车1平4，士四进五，后车进2，车八平六，士5进4，车七平八，士6进5，兵三进一，卒3进1，车八进七，士5退4，车八退四，卒3进1，炮三平二，卒3平4，兵三进一，马7退8，兵三进一，士4退5，车八平四，卒4平5，车四进一，前卒进1，相三进五，炮5进5，士五进六，卒5进1，马三进四，炮5退1，双方对抢先手。

10. …… 马7进5　11. 炮五进四　马1进2

12. 车六进一　马2退3　13. 炮五退一　卒3进1

14. 车六平七　马3进5　15. 炮五进二　象3进5

16. 车七平五　马5退7　17. 相七进五　炮2平3

18. 马七退八　车1平2　19. 马八进六　车3进2

20. 车九平六　炮3平4　21. 马六进四　车3平7

22. 马四进五　车7退1　23. 士四进五　车2进3

24. 车五平九　象5退3　25. 兵七进一　马7进5

黑方多子，红方多兵，双方各有千秋。

(乙)士4进5

7. …… 士4进5　8. 士六进五　……

如改走车二平六，则车4平3，车九进二，卒1进1，炮八退五，马1进2，车六进一，炮2进6，车六平八，炮2平7，黑势不错。

8. …… 车4平3　9. 车九进二　卒1进1

10．炮五平四　炮5进4　11．马七进五　车3平5
12．车二平三　车5平2　13．车三进二　车2退3
14．车三进一　象3进5　15．车三退一　车2进6
16．相三进五　炮2进1　17．士五退六　车1平4
18．士四进五　卒5进1　19．车三退二　车2退3
20．炮四退二　车4进3　黑优。

(丙)车1进1

7．……　车1进1　8．士六进五　……

如改走炮八平五，则马7进5，炮五进四，士4进5，车九平八，车4退3，黑方足可应付。

8．……　车1平4

如改走车4平3，则炮八平五，士6进5，车九进二，车1平4，前炮平四，炮2进7，士五退六，炮5进5，相三进五，车3平4，士四进五，炮2退5，兵三进一，红方先手。

9．炮八平五　马7进5　10．炮五进四　士4进5
11．车九平八　炮2平3　12．炮五平一　……

炮打边卒容易给对方造成反击机会。

12．……　前车进2

进车，软着，不如改走前车平3，车八进二，车4进7，黑有先手。

13．车二平五　后车进3　14．炮一退二　卒1进1
15．炮一平三　象7进9　16．炮三平四　马1进2
17．炮四退三　前车退2　18．相七进五　炮3平2
19．车八平七　后车平6　20．炮四进一　车6进2
21．兵七进一　马2进3　22．车七平八　车4进2
23．车五进一　炮2进6　黑方较好。

第36局　顺炮直车进七兵对双横车边马

1．炮二平五　炮8平5　2．马二进三　马8进7
3．车一平二　车9进1　4．马八进七　车9平4
5．兵七进一　马2进1　6．车二进四　车1进1图

如图形势，红方主要有炮八平九、士六进五两种着法，分述如下：

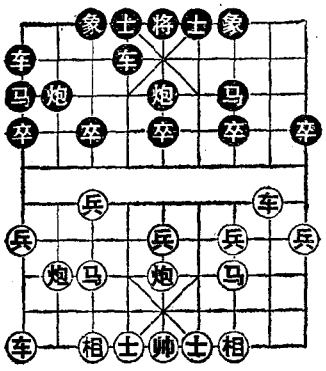

（一）炮八平九

7．炮八平九　车4进5
8．车九平八　炮2平3
9．士六进五　……

如改走车二平六，则车1平4，车六进四，车4退5，炮九进四，卒3进1，炮九平三，卒3进1，马七退五，象7进9，黑方反先。

9．……　车4平3
10．车八进二　卒3进1
11．炮五平四　车1平6　12．相三进五　马1进3
13．兵七进一　炮3进2　14．炮九退一　车3平4
15．车八进四　马3退4　16．车二平七　炮3平7
17．马三退二　象3进1

双方对峙。

（二）士六进五

7．士六进五　车1平3

如改走车4进5，则相七进九，车1平4，车二平三，炮5退1，车九平六，前车进3，士五退六，卒7进1，车

三进一，象7进5，车三退一，炮5平7，车三平六，车4平6，兵三进一，士6进5，车六平四，车6进4，马三进四，炮7进4，炮五进四，马7进5，马四进五，卒1进1，马七进六，炮2进1，马五进三，炮7进1，兵五进一，炮2进2，马六退五，炮7平5，马五进三，红方稍好。

8．相七进九　卒3进1　9．车九平六　车4进8
10．士五退六　卒3进1　11．车二平七　车3进4
12．相九进七　卒7进1　13．马七进六　炮5退1

黑方取得足可抗衡之势。

第37局　顺炮两头蛇巡河炮对双横车里马

1．炮二平五　炮8平5　2．马二进三　马8进7
3．车一平二　车9进1　4．马八进七　车9平4
5．兵三进一　马2进3　6．兵七进一　车1进1
7．炮八进二图……

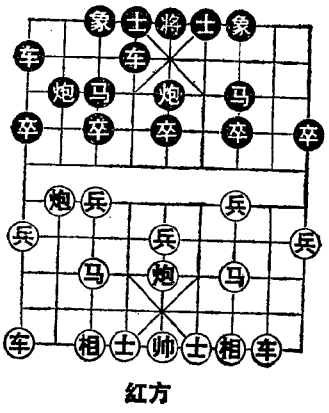

红方升炮巡河，掩护马的出动，稳步进取。如改走车二进六，则车4进5，相七进九，车1平6，炮八进二，车6进5，黑优。如图形势，黑方主要有，车4进3、车4进5、车4进7三种着法，分述如下：

(一)车4进3

7．……　车4进3

进车河口，准备兑兵活马。

7．士六进五 ……

如改走马三进四，则车4平2，炮八进三，炮5平2，炮五平四（如马七进六，车1平6，马六进五，马3进5，马四进五，马7进5，炮五进四，车2平5，黑方反先），卒3进1，兵七进一，车2平3，相七进五，象3进5，双方均势。

8．…… 车4平2 9．炮八进三 炮5平2

10．兵五进一 ……

进中兵，抢先之着。

10．…… 车1平4 11．马七进五 士4进5

12．车二进六 车4进5 13．车二平三 象3进1

14．兵三进一 车4退4 15．兵三平四 炮2进1

16．兵四进一 …… 红优。

（二）车4进5

7．…… 车4进5

黑方及时伸车过河，着法正确。

8．相七进九 ……

至此，黑方有两种应法：（甲）车1平4；（乙）车1平6。

（甲）车1平4

8．…… 车1平4 9．车二进五 前车平3

10．车九平七 车4进6 11．马七退九 车3进3

12．马九退七 车4平1 13．士四进五 车1退1

14．马七进六 卒5进1 15．车二平五 士6进5

16．车五平六 马3进5 17．炮五进四 马7进5

18．车六进一 炮5进4 19．相三进五 马5退7

20．马三进五 车1平5 21．车六平三 象7进5

黑方易走。

(乙)车1平6

8. …… 车1平6

平车占肋，似佳实劣。如改走卒3进1，兵七进一，车4平3，炮八平七，车3进1，炮七进三，车3退3，炮七平三，炮2平7，双方均势。

9. 马三进四　车4平3

平车压马，落入陷阱。如改走车4进1，则车九平七，炮5进4，士六进五，炮5退2，车二进五，卒7进1，车二退二，象3进5，兵三进一，卒3进1，车二平五，红优。

10. 车九平七　卒3进1　11. 炮五平四　炮5平6

12. 马四退五　炮6进7　13. 车二进二　车3平2

14. 兵七进一　车6进4　15. 帅五平四　马3退5

16. 帅四平五　炮2平3　17. 炮八平五　炮3进5

18. 车七进二　红优。

(三)车4进7

7. …… 车4进7　8. 士四进五　车1平6

9. 马三进四　卒3进1　10. 炮五平四　炮5平6

11. 马四进三　……

如马四退五，炮6平5，兵七进一，车6进3，兵七进一，马3退5，炮八平六，车4平2，炮四平三，车6平3，炮六平五，车3退1，炮五进三，象3进5，兵五进一，炮2平3，马五进六，车3进3，相三进五，炮3退2，车九平八，车2平4，马六进八，车3退2，黑方大占优势。

11. …… 炮6平5　12. 兵七进一　车6进3

13. 兵七进一　马3退5　14. 相三进五　车6平3

15. 炮八平七　炮2进5　16. 马三进五　炮2平5

17. 帅五平四　象7进5　18. 炮四退一　车4退2
19. 相七进五　车3进1　20. 炮四进一　车3平6
各有顾忌。

第38局　顺炮巡河炮骑河车对双横车里马

1. 炮二平五　炮8平5　2. 马二进三　马8进7
3. 车一平二　车9进1　4. 马八进七　车9平4
5. 兵三进一　马2进3　6. 兵七进一　车1进1
7. 炮八进二　车1平3　8. 车二进五图……

如相七进九，卒3进1，兵七进一，马3进4，兵七平六，车3进6，车二进五，炮2进2，兵六进一，炮2平5，黑方反先。如图形势，黑方主要有卒7进1、卒5进1两种着法，分述如下：

(一) 卒7进1

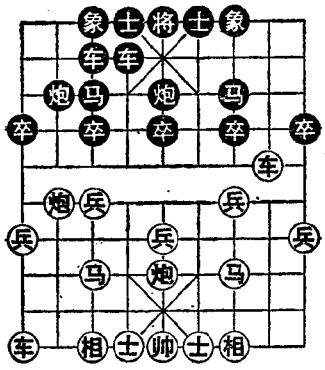

8. ……　卒7进1

弃卒陷车，是一步新变着。

9. 车二平三　……

如不吃卒，改走退车巡河，则黑兑卒后，左马、双车灵活好走。

9. ……　炮5退1
10. 马三进四　……

如改走车三进一，则炮5平7，车三平四，马7进8，兵三进一，炮7进6，马七退五，马8进9，车四退三，炮7退2，黑方得子。

10. …… 炮5平7　11. 车三平八　炮2进3

12. 马七进八　……

如改走车八退一，则马7进8，马四进三，马8退9，红方难以应付。

12. …… 车4进4　13. 兵五进一　卒3进1

14. 车八平七　象7进5　15. 车七进一　车4平5

16. 兵七进一　……

进兵使局势恶化，如改走马八进九，尚可周旋。

16. …… 车5平2　17. 马四进六　马7进6

18. 马六进七　炮7进8　19. 士四进五　车3平8

黑方胜势。

（二）卒5进1

8. …… 卒5进1　9. 马七进六　……

如改走马三进四，则卒3进1，兵七进一，马3进5，黑方反先；另如炮五进三，马7进5，炮五进二（如相七进五，炮2进2，炮五进二，卒3进1，车二进二，卒3进1，相五进七，象7进5，车二平五，士4进5，车五平二，马3进4，黑方子力灵活），炮2平5，相七进五，卒3进1，兵七进一，马5进4，车九平七，红方较好。

9. …… 卒3进1　10. 马六进七　……

进马，正着。如改走炮五平六，则卒5进1，炮六进六，卒5平4，士六进五，车3平4，黑方反先。

10. …… 车4进7　11. 炮八进二　卒3进1

12. 士四进五　士4进5　13. 车二进一　马3进5

14. 马七进五　象3进5　15. 炮八平三　车4退3

16. 车二退二　车3进3　17. 炮五平四　卒5进1

18. 炮四进六　象7进9　19. 兵五进一　车4平5

黑方易走。

第39局　顺炮两头蛇升左车对双横车里马

1．炮二平五　炮8平5　2．马二进三　马8进7
3．车一平二　车9进1　4．马八进七　车9平4
5．兵三进一　马2进3　6．兵七进一　车1进1
7．炮八进二　车1平3　8．车九进二　……

起边车，使七路马升根，着法老练。

8．……　卒5进1　9．马七进六　……

如改走马三进四，则卒3进1，兵七进一，马3进5，兵七平六，车3进4，兵六平五，马5退3，马四进五，马3进5，兵五进一，炮5平3，兵五平四，士4进5，炮五平三，炮3进5，黑方易走。

9．……　卒3进1图

如图形势，红方主要有马六进七、炮五平六两种着法，分述如下：

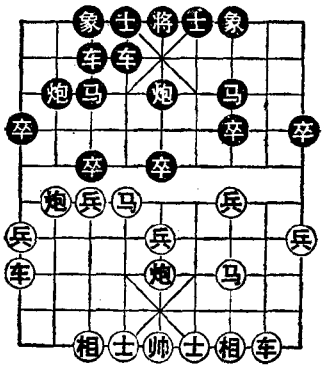

（一）马六进七

10．马六进七　卒3进1
11．炮八进二　炮5进1
12．炮八平五　马7进5
13．车九平八　车4进2
14．车八进五　车4平3
15．马三进四　卒3平4
16．车二进六　象7进5
17．车二平三　后车平6
18．马四进五　车3平5
19．兵三进一　车5平7
20．兵三进一　马3进5

双方均势。

（二）炮五平六

10．炮五平六　卒5进1

弃车，佳着。

11．炮六进六　卒5平4　12．相三进五　车3平4

13．兵七进一　马3进5　14．兵七进一　卒4进1

15．士四进五　卒4平5

黑方一车换双后，并有过河卒威胁着红方中路，取得了布局的优势。

第40局　顺炮直车两头蛇对双横车

1．炮二平五　炮8平5　2．马二进三　马8进7

3．车一平二　车9进1　4．马八进七　车9平4

5．兵三进一　马2进3　6．兵七进一　车1进1

7．马三进四　……

黑方

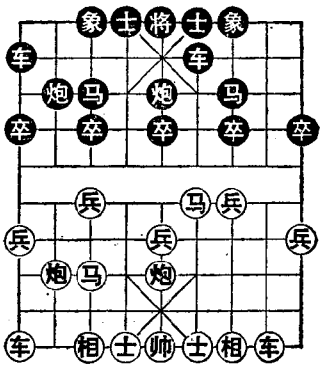

红方

跃马河头是针对双横车的流行着法。

7．……　车4平6图

黑方平车压马，是后中先的走法。

如图形势，红方主要有马四进三、马四进六两种着法，分述如下：

（一）马四进三

8．马四进三　……

进马吃兵，比较实惠。如改走炮八进二，则卒3进1（如卒5进1，则炮五平四，车6平4，相七进五，红方先

手),相七进九，卒3进1，相九进七，黑方易走。

8. …… 车6进2

至此，红方有两种着法:(甲)兵三进一;(乙)炮五平三。

(甲) 兵三进一

9. 兵三进一 车1平4 10. 车二进四 车4进3

11. 车二平三 炮2进2

如改走象7进9，则马三进一，炮5平9，兵三进一，车6进5，兵三进一，炮9进4，炮五平一，车4退2，相七进五，车4平7，炮八进二，炮9平8，士六进五，车7进3，炮八平三，红优。

12. 兵三平四 ……

献兵捉车，佳着。

12. …… 炮2平6

如改走车4平6，则炮五平四，黑方失子。

13. 马三退四 车4进4 14. 士四进五 马7进8

15. 炮八进二 马8进6 16. 车三平四 车4平3

双方互缠。

(乙) 炮五平三

9. 炮五平三 卒5进1 10. 士六进五 卒5进1

11. 兵五进一 马3进5

如改走卒3进1，则相七进五，卒3进1，相五进七，马3进5，车九平六，红优。

12. 相七进五 炮5进3 13. 炮八进一 红优。

(二) 马四进六

8. 马四进六 ……

进马骑河，引而不发。

8. …… 车1平3

平车保马，颇有新意。如改走车1平4，则马六进七，车4进1，马七进六，将5平4，士六进五，红优。

至此，红方有两种着法：（甲）车二进五；（乙）马六退八。

（甲）车二进五

9．车二进五　卒3进1

挺卒兑子，开辟三路车道，正着。如改走卒7进1，则车二平三，马7进6，车九进一，象7进9，车三平二，马6进7，马六进五，象3进5，车二进二，卒3进1，兵七进一，马3进4，车二退二，车3进3，车九平六，车3进3，车二平六，士6进5，双方对攻。

10．马六进五　……

如改走兵七进一，则卒7进1，车二平三(如马六进五，象3进5，车二进一，车6进4，兵三进一，马3退5，兵三进一，车3进3，黑方反先)，马3进4，车三平六，车6进3，车六平四（如车六进二，炮2平3，兵七平六，士6进5，车六退一，炮3平2，马七进六，车6进1，兵六平五，卒5进1，兵三进一，炮5进4，士六进五，车3进4，黑优)，马7进6，黑方反先。

10．……　象3进5　11．兵七进一　车6进4

12．炮八退一　卒7进1　13．车二退三　马3退5

14．炮八平七　车3平4　15．炮五平六　车4进5

16．兵三进一　象5进7　17．士六进五　马5进6

18．车九平八　炮2进4　19．炮六平三　车6平7

20．相七进五　红优。

（乙）马六退八

9．马六退八　……

退马兑炮，其意图是防止黑冲3卒的先手。

9．…… 炮2进5　10．炮五平八　卒5进1

黑方进中卒，先发制人，着法积极。如改走马3退1，则炮八退一，卒5进1，相七进五，马7进5，车二进五，卒3进1，兵七进一，马5进3，炮八平七，红优。

11．马八进七　……

如改走相七进五，则马3进5，士六进五，卒3进1，兵七进一，马5进3，车九平六，马3进2，马七进六，马2退4，车六进四，炮5进4，黑方易走。

11．…… 炮5退1

黑方退炮是正着。如改走马3进5，则前马进五，象3进5，相七进五，红方易走。

12．相三进五　马3进5　13．马七进六　卒5进1

14．马六进五　马7进5　15．炮八平七　卒5进1

16．马七进五　象3进5　17．炮七进六　车6进4

18．车九进二　马5进4　黑方弃子抢攻。

第41局　顺炮直车巡河炮对双横车

1．炮二平五　炮8平5　2．马二进三　马8进7

3．车一平二　车9进1　4．马八进七　车9平4

5．兵三进一　马2进3　6．兵七进一　车1进1

7．马三进四　车4进7

黑方进车是一步有力之着。

8．炮八进二　……

巡河炮掩护右马，属于红方一种常见走法。如改走车二进五，则车4平3，马七退五，车3退3，马五进三，车1平4，车二平六，车4进1，士四进五，车3平4，车六平

二，卒3进1，炮八平六，前车平2，双方均势。

8．…… 卒3进1

弃卒，拆红方巡河炮架，利于平车捉马，灵活有力。如改走车4平3或车1平6，演变下去，黑方无便宜可占。

9．兵七进一 车1平6

10．马四进三图……

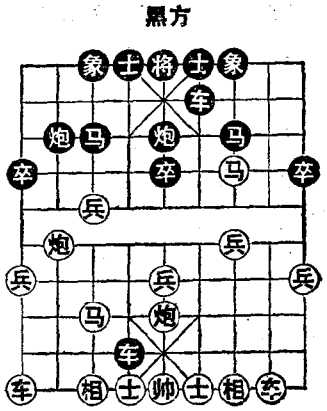

如图形势，黑方主要有车6进3、车6进2两种着法，分述如下：

（一）车6进3

10．…… 车6进3 11．兵七进一 马3退5

12．炮八平五 ……

正着。如改走炮八平四，则车6退1，炮五平三，卒5进1，黑优。

12．…… 车6平3 13．车九平八 炮2平4

至此，红方有两种着法：（甲）炮五进三；（乙）车八进八。

（甲）炮五进三

14．炮五进三 ……

如改走车八进二，则车3退1，车二进八，炮5进3，炮五进二，炮4平3，相三进五，炮3退1，车二退一，象3进5，黑优。

14．…… 象3进5 15．车八进二 车3退1

16．炮五平四 炮4进5 17．车八进二 炮4退4

18．相三进五　炮4平7　19．士四进五　卒5进1

至此，黑方多子胜。

（乙）车八进八

14．车八进八　……

针对黑方双马呆滞的弱点，进车上二路采取弃子战术，有力着法。

14．……　车3进3　15．车八平六　炮5平6

黑方平士角炮是一步新变着。如改走炮5进3，则炮五进二，车3退4（如车3平6，则兵七进一，车6退4，兵七进一，象3进1，车二进五，红优），车二进八（如马三进五，则车4平6，马五进三，车6退7，车六退一，车6平7，车二进二，象3进5，黑方多子胜），红方以下有马三进五及马三进一的攻势。

16．车二进八　车3进2　17．士四进五　车3退6

18．车二平四　炮4平2　19．车六平八　车4退6

如改走炮2进6，则车八退七，车4平2，车八退一，车2退2，后炮平二，车2平5，炮二进六，车5平8，车四平三，红优。

20．炮五平三　炮6平5　21．马三进五　炮2平5

22．车八平六　车4平3　23．炮三进五　炮5进3

24．炮三进一　马5进6　25．车四退二　炮5平2

26．车六平八　炮2平4　27．炮三退二　红优。

（二）车6进2

10．……　车6进2

车6进2捉马，又是一种应法。

至此，红方有两种着法：（甲）兵三进一；（乙）炮八平七。

（甲）兵三进一

11．兵三进一　卒5进1　12．炮八平七　马3进5

13．兵七进一　……

如改走炮七进五，则士4进5，兵七进一，卒5进1，车九平八，卒5进1，炮五进四，马7进5，车八进七，马5进6，黑优。

13．……　卒5进1　14．兵五进一　炮5进3

15．士四进五　炮2平5　16．车九平八　……

如改走炮七进五，则士4进5，车九平八，马5进4，红方难以抵挡黑方中路的强劲攻势。

16．……　象3进1　17．车八进三　车4退1

18．车八平七　马5进3　19．车二进三　炮5退2

20．车二平四　红优。

（乙）炮八平七

11．炮八平七　车6平7　12．炮七进三　车7进2

13．车九平八　士6进5　14．士六进五　……

如改走车八进四，则车7平2，马七进八，炮5进4，士四进五，车4退6，车二进三，炮5退1，炮七退一，马7进6，车二平四，马6进4，车四平三，象7进9，马八进六，炮5退1，双方均势。

14．……　车7退1

如改走车4退6，则炮七退一，车7退1，车八进五，车4进1，炮七进一，马7进6，炮五平一，马6进5，相七进五，马5进7，炮一进四，卒5进1，炮一进三，士5退6，车二进九，车4平7，炮七退一，炮2平4，车八进三，马7退6，车八平四，红优。

15．兵七进一　马7进8　16．车二进四　炮5平7

17. 炮五进四　象7进5　18. 相三进五　炮7平8
19. 车二平三　车7进1　20. 相五进三　马8进9
各有顾忌。

第42局　顺炮直车平边炮对双横车

1. 炮二平五　炮8平5　2. 马二进三　马8进7
3. 车一平二　车9进1　4. 马八进七　车9平4
5. 兵三进一　马2进3　6. 兵七进一　车1进1
7. 炮八平九　……

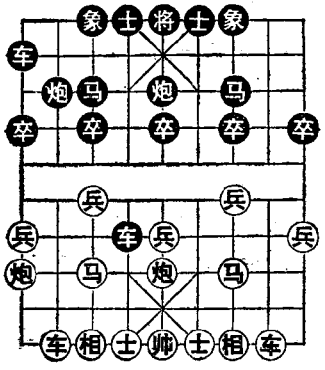

平边炮出左直车，旨在牵制和攻击黑方右翼。

7. ……　车4进5
8. 车九平八图……

如图形势，黑方主要有车4平3、车1平6两种着法，分述如下：

（一）车4平3

8. ……　车4平3
9. 车八进二　车1平4

如改走车3退1（如车1平6，则炮九退一，红优），炮五退一，车3平7，车二进二，红优。

10. 炮五平四　……

卸中炮准备飞起中相调整阵形，正着。

10. ……　卒3进1　11. 炮四进一　……

亦改走士四进五　卒3进1，炮四进一，马3进2（如卒3平2，炮四平七，炮2进5，炮七进六，士4进5，马

七进八，红方略优），车八进三，车3进1，相三进五，炮2平4，车八平六，红优。

11. …… 马3进2　12. 车八进三　车3进1
13. 相三进五　炮2平4　14. 士四进五　炮4进6
15. 炮九进四　车3平5　16. 炮九平三　象7进9
17. 车八进二　车4进4　黑优。

（二）车1平6

8. …… 车1平6　9. 士四进五　车6进3

软着。不如改走车6进5较为有力。

10. 车二进六　车4平3　11. 车八进二　卒3进1
12. 炮九进四　卒3进1　13. 炮九平七　卒3平2
14. 炮七进三　士4进5　15. 炮七退六　炮2进5
16. 炮五平八　卒2进1　17. 炮七进三　卒2进1
18. 马七进八　车6平2　19. 马八退六　红优。

第43局　顺炮直车骑河对双横车里马

1. 炮二平五　炮8平5　2. 马二进三　马8进7
3. 车一平二　车9进1　4. 马八进七　车9平4
5. 兵三进一　马2进3　6. 兵七进一　车1进1
7. 车二进五　……

红方骑河，加强河沿争夺，进而威胁黑方双马。如图形势，黑方主要有车4进5、象7进9、车4进7三种着法，分述如下：

（一）车4进5

7. …… 车4进5
8. 相七进九　……

如改走马三进四，则车4平3，马七退五，车3平5，

黑方

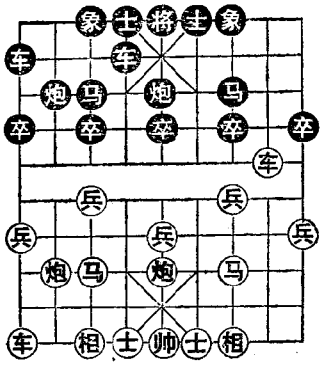

红方

炮八平七，车5退1，马五进三，车5平3，车九进二，卒3进1，车九平八，炮2进3，相七进九，炮5进5，马四退五，车4平7，车二平七，红方先手。

8. …… 车1平6

9. 炮八进二 卒5进1

另有三种着法：①车6进7，马三进四（如士六进五，卒7进1，车二进三，车4平3，车九平七，卒7进1，炮八平三，马7进6，车二平四，炮5平6，炮三平四，炮6进3，车四退三，炮6进4，车四退四，炮6平3，士五进六，炮3平7，黑优），车4进2，士六进五，卒5进1，车九平六，车4平3，车六进二，红方略优；②卒7进1，车二平三，马7进6，马三进四，车4平3，车九平七，炮2进2，车三进四，马6进4，马四进六，车3进1，炮八平六，车3平4，马六进五，象3进5，炮六平五，红优；③象7进9，马三进四，车4平3，车九平七，卒7进1，车二退一，卒3进1，炮五平四，车6平4，炮四进一，红方得子。

10. 士六进五 车4平3 11. 车九平七 马3进5

12. 马三进四 ……

如改走车二进一，则车6进5，马三进四，卒5进1，马四进三，车6退3，兵三进一，卒5进1，兵三平四，车6平7，车二平三，卒5进1，兵四平五，卒5进1，士四进五，炮5进2，相三进五，车3平9，黑有攻势。

12. …… 卒5进1　13. 马四进五　卒5进1
14. 车二退二　卒5进1　15. 车二平七　卒5平4
16. 车七平六　马7进5　17. 车六退一　士6进5
18. 相三进五　将5平6　19. 车七进一　马5进4
20. 炮八退四　马4进6

黑有攻势。

（二）象7进9

7. …… 象7进9　8. 马三进四　卒7进1
9. 车二退一　卒7进1　10. 车二平三　马7进6
11. 炮五平二　炮5平8

如改走车4平7，则车三进四，车1平7，相七进五，红方略优。

12. 士六进五　车4平7　13. 车三进四　车1平7
14. 相七进五　象9退7　15. 车九平六　象7进5
16. 炮二平四　马6进8　17. 车六进六　炮2退1
18. 车六退一　马8退7　19. 车六平四　炮2平6
20. 炮八进六　车7退1　21. 马四进六　炮6进6
22. 士五进四　卒3进1　23. 兵七进一　马3进4
24. 兵七平六　红优。

（三）车4进7

7. …… 车4进7

进车下二路，对抢先手之着。

8. 炮八平九　炮2退1

退一步炮是胡荣华创造的新变着。如改走车4平3，则马七进六，卒7进1，车二平三，车1平4，马六进七，车4进2，兵七进一，炮5平4，炮九进四，炮4进7，车九进一，车4进5，车九平七，车4平3，帅五平六，炮2进

7，相七进九，红优。

9. 车九进一 ……

红方出横车兑车，似嫌软弱。应改走车九平八（如兵三进一，卒7进1，车二平三，马7退9，马三进四，炮2平7，对抢先手），炮2平7，车二进三，车1平4，士四进五，卒7进1，兵三进一，炮7进3，车二平六，车4退7，马三进四，红方稍好。

9. …… 车4退2 10. 兵三进一 卒7进1

如改走马七进八，如黑车4平3，车九平六，车3退1，车六进六，车3平2（车1进1，则马八进九），车六平七，红方稍好。

11. 车二平三 车4平3 12. 车九平七 ……

红方平车保马，成无根车，对以后局势的发展很不利。不如改走车三进二，车3进1，各有千秋。

12. …… 马7退9 13. 马三进四 卒3进1
14. 车三平七 车1进1 15. 炮五退一 炮2平3
16. 车七平四 马9进8 17. 车四平二 马8退6
18. 相三进五 士4进5 19. 炮五平三 炮5进4

黑方略优。

第44局 顺炮直车飞边相对双横车里马（一）

1. 炮二平五 炮8平5 2. 马二进三 马8进7
3. 车一平二 车9进1 4. 马八进七 车9平4
5. 兵三进一 马2进3 6. 兵七进一 车1进1
7. 相七进九 ……

红方飞边相，伺机出相位车，着法含蓄。

7. …… 车4进5图

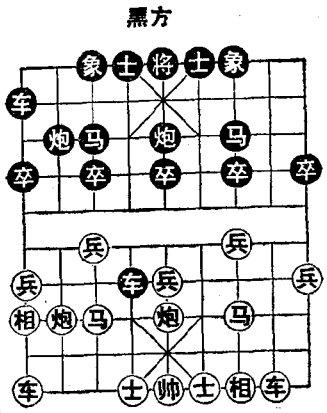

如图形势，红方主要有马三进四、士六进五两种着法，分述如下：

（一）马三进四

8. 马三进四　车4平3

9. 车九平七　卒3进1

如改走车1平4，则车二进五，车3平1（如车4进4，则马四进六，卒7进1，车二平三，象7进9，马六进五，象9进7，马五进三，将5进1，炮五平二，将5平4，炮二进一，红夺还一车占优），炮八退一，车1退2，车二平九，卒1进1，炮八平三，红优。

10. 车二进五 ……

红车骑河，抢先之着。至此，黑方有四种应法：（甲）卒5进1；（乙）卒7进1；（丙）炮2进3；（丁）象3进1。

（甲）卒5进1

10. …… 卒5进1

如改走车1平6，则炮八进二，卒7进1，车二平三，马7进6，炮五平四，炮2进2，兵七进一，象7进9，车三平二，车3退2，相三进五，马3进4，马四退六，马6进4，士六进五，车6平4，炮八平七，车3进1，车二平六，车4进3，相九进七，红优。

11. 车二平五 ……

平车吃卒，正着。如改走炮五进三，则马3进5，马四

进五，马7进5，炮五进二，象3进5，车二平五，马5退7，兵七进一，车1平3，红方略优。

11. …… 车1平6　12. 马四进三　车6进2
13. 兵三进一　马7进5　14. 炮八进四　车6进5
15. 车五进一　马3进5　16. 炮五进四　士6进5
17. 士六进五　车3平2　18. 炮八平七　卒3进1
19. 兵五进一　炮2进1

双方对攻，各有顾忌。

（乙）卒7进1

10. …… 卒7进1　11. 车二退一　象7进9
12. 炮五平三　……

平炮有力之着，威胁黑车及左翼。

12. …… 卒7进1　13. 车二平三　马7进8
14. 马四退五　……

退炮妙着，巧渡七兵，获胜关键之着。

14. …… 车3平4　15. 兵七进一　马8进9
16. 车三平六　……

抢先之着，好棋！

16. …… 车4退1　17. 马七进六　车1平7
18. 炮三退一　车7进3　19. 兵七进一　马3退5
20. 兵七进一　炮2进3　21. 兵七平六　……

冲兵逼宫，胜势已成。

（丙）炮2进3

10. …… 炮2进3　11. 兵七进一　车1平6
12. 马四进六　……

亦可改走马四退三（如马四进三，车6进2，兵三进一，卒5进1，车二退一，炮2退4，兵七进一，车3退

3，马七进六，车3进6，相九退七，红方先手），卒7进1，车二平三，马7进6，兵七进一，炮2退1，车三进一，车3退3，兵三进一，马6退4，炮八进二，车6进6，兵三平四，车3进3，马七退五，车3进3，马五退七，车6退3，车三进三，红优。

12. …… 马3进4　13. 车二平六　车6进4
14. 士六进五　炮2平7　15. 炮八进五　士6进5
16. 炮八平七　车3平2　17. 车六进三　炮5平4
18. 兵七进一　炮4进4　19. 车七平八　车2进3
20. 马七退八　炮4平9　21. 炮五平七　红优。

（丁）象3进1

10. …… 象3进1　11. 炮八进四　……

炮进卒林塞象眼，紧凑有力之着。

11. …… 卒3进1　12. 车二平七　马3进2
13. 车七进二　……

捉炮，正着。如贪吃黑卒，走车七退一（如相九进七，则车1平4，黑不难走），车3退1，相九进七，车1平3，黑优。

13. …… 炮2退2　14. 马四进六　卒3平4
15. 车七平八　……

如车七退四，则马2进3，黑方多卒占优。

15. …… 炮2进3　16. 车八退一　车3退2
17. 马七进八　卒4平3　18. 马六进五　象7进5
19. 相九进七　车1平6　20. 士六进五　车6进3
21. 炮五平九　红优。

（二）士六进五

8. 士六进五　车4平3

如改走车1平6，则车九平六，车4平3，车六进二，车6进5，车二进八，士4进5，炮八退二，炮5平4，炮八平七，车3平2，兵七进一，车6平7，兵七进一，炮2退1，车二退六，炮2平4，车六进五，红优。

9. 车九平七　炮2平3

黑方伸炮过河限制红右马的出路是新的变化。如改走车1平6，则马七退六，车3进3（如车3平4，车二进六，车6进5，兵七进一，卒3进1，车七进五，马3进4，车二退一，马4进5，马三进五，炮5进4，车七进二，炮2进4，车七平三，象3进5，马六进七，炮5退1，车三退一，红优），相九退七，车6进3，双方均势。

10. 炮五平四　车1平6　11. 车二进三　炮2平7
12. 相三进五　炮7平4　13. 车二进一　炮4进1
14. 马三进四　车6平4　15. 车七平六　卒5进1
16. 炮四平三　卒5进1　17. 兵五进一　马3进5
18. 马四进三　车4平2　19. 马三进五　象3进5
20. 兵五进一　马5进7　21. 车二平六　车2进5
22. 炮三进二　士4进5　23. 马七进五　炮4平9
24. 马五进六　红优。

第45局　顺炮直车飞边相对双横车里马（二）

1. 炮二平五　炮8平5　2. 马二进三　马8进7
3. 车一平二　车9进1　4. 马八进七　车9平4
5. 兵三进一　马2进3　6. 兵七进一　车1进1
7. 相七进九图……

如图形势，黑方主要有车4进3、卒1进1、车1平

3、卒5进1四种着法，分述如下：

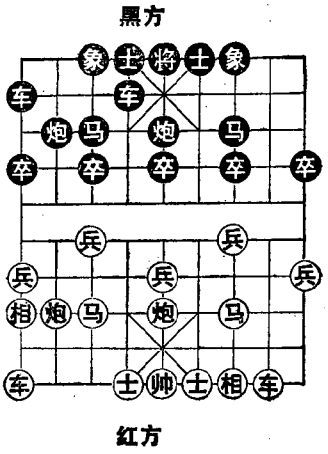

（一）车4进3

7. …… 车4进3

8. 马三进四 车4平6

如改走车4平2，则炮八进五，炮5平2，炮五平四，卒3进1，士六进五，卒3进1，相九进七，卒7进1，车二进四，车1平4，相七退五，象7进5，双方均势。

9. 炮八进二 卒7进1

如改走卒3进1，则炮五平四，车6平5，马四进三，车5平6，马三退四，车6平5，士六进五，卒3进1，相九进七，马3进4，马四进六，车5平4，相七退五，红优。

10. 炮五平四 车6平5 11. 车二进四 ……

如改走炮四平三，则马7退9，士六进五，炮5平7，车二进四，车1平4，马四进五，车5退1，炮三平五，象7进5，炮五进四，马3进5，双方对抢先手。

11. …… 卒3进1 12. 士六进五 卒3进1

13. 相九进七 炮5平3

如改走车1平4，则炮四平三，车5平2，炮八进三，炮5平2，相七退五，象7进5，马四进三，车4平6，马七进六，车2平4，车九平八，炮2平1，马六退七，双方对峙。

14. 相七退五　炮5平6　15. 炮四平三　象3进5
16. 车九平六　卒7进1　17. 车二平三　马7进6
18. 炮八退三　红优。

（二）卒1进1

7. ……　卒1进1　8. 士六进五　卒1进1
9. 兵九进一　车1平4　10. 车二进五　车4进5

正着。如改走卒5进1，则炮八退一，车1退1，车二平五，红方易走。

11. 马三进四　车4平3　12. 车九平七　车1进2
13. 马四进六　车1退3　14. 车七平六　士6进5
15. 马六退七　车1平8　16. 车六进六　炮5平6
17. 前马进五　象7进5　18. 车六平七　车8平4

红方易走。

（三）车1平3

7. ……　车1平3　8. 车九平七　……

好棋！是一步后中先，防止黑冲3卒威胁左翼。如改走士六进五，则卒3进1，兵七进一，马3进4，黑方易走。

8. ……　卒5进1　9. 炮八进四　卒3进1

如改走马3进5，则炮八平五，马7进5，车二进六，卒5进1，车七平八，车3平2，车八进六，红方易走。

10. 兵七进一　马3进5　11. 炮八平三　象7进9
12. 兵七进一　马5进3　13. 马七进八　马3进2
14. 车七进三　车4进4　15　兵七进一　车3平4
16. 士四进五　炮2进2　17. 车二进四　前车进3
18. 炮三平七　士4进5　19. 炮七进三　卒5进1
20. 兵五进一　炮5进5　21. 相三进五　红优。

（四）卒5进1

7. …… 卒5进1

进中卒，是比较新颖的着法。

8. 马三进四 卒3进1

弃卒抢攻，不如改走车1平3较好。

9. 兵七进一 马3进5 10. 兵七平六 卒5进1

11. 马四进五 马7进5 12. 兵五进一 马5进6

13. 车二进五 ……

进车保兵，似佳实劣。应改走炮五进五，象7进5，炮八进二，红方先手。

13. …… 车1平3 14. 车九平七 马6进5

15. 炮八平五 炮5进5 16. 相三进五 车3进5

17. 车二平五 炮2平5 18. 马七退五 车3平5

19. 车七进二 车4平5 20. 相九退七 炮5进3

双方均势。

第46局 顺炮直车飞边相对双横车里马（三）

1. 炮二平五 炮8平5 2. 马二进三 马8进7

3. 车一平二 车9进1 4. 马八进七 车9平4

5. 兵三进一 马2进3 6. 兵七进一 车1进1

至此，形成顺炮直车两头蛇对双横车的定型阵式。

7. 士六进五 ……

上左士既可巩固阵势，又有助于开通左翼子力，系稳健之着。

7. …… 车4进5

进车兵线意在平车压马，是常用之着。

黑方

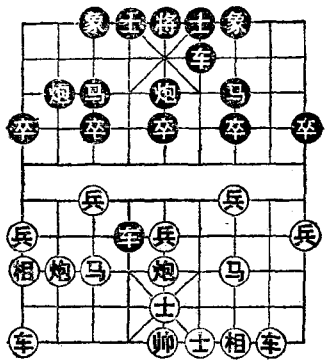

红方

8. 相七进九 ……

飞边相是此时比较好的着法。

8. …… 车1平6图

如图形势，红方主要有车九平六、炮八进二两种着法，分述如下：

（一）车九平六

9. 车九平六 ……

如改走车二进六，则车6进5，车九平六，车4平3，车六平七，车6平7，马七退六，车3进3，相九退七，卒5进1，车二平三，马3进5，炮五平七，卒5进1，马六进五，车7平6，炮七进一，车6退2，兵五进一，炮2进1，兵三进一，车6平4，炮七平五，士4进5，马三进四，卒3进1，黑优。

9. …… 车4平3 10. 车六进二 ……

至此，黑方有两种应法：（甲）卒5进1；（乙）车6进5。

（甲）卒5进1

10. …… 卒5进1

如改走车6进3，则车二进八，马7退5，炮八退二，炮2进5，马七进六，炮2平5，马六进五，车3平1，马三进二，车6退1，双方对峙。

11. 炮八退二 ……

另可改走炮八进二，车6进5，车二进八，士4进5，车二平三，马3进5，马三进四，卒5进1，马四进五，卒

5进1，马五进三，卒5平4，车六退二，车3进1，马三进五，红方胜势。

11. …… 炮2进5　12. 马七退六　炮2平5

如改走炮2退4，则炮五进三，马7进5，车二进五，炮2进2，相三进五，车6进5，马六进八，车3进2，炮八进四，车3平2，炮八退二，车6平7，相五退七，车7退1，车六平四，卒7进1，炮八平五，红方亦优。

13. 马六进五　……

红方进中马，既暗伏反击手段，又利于防守。

13. …… 车3平1　14. 车二进六　马7进5

15. 车二平三　车6平2　16. 炮八平七　卒5进1

17. 兵五进一　炮5进3　18. 帅五平六　士4进5

19. 马三进四　车1平5　20. 马四退三　车5平3

21. 车六进五　车3进1

如改走车3进3吃炮，则相九退七，士5进4，车三平五，车2平5，车五平七，红方多兵占优。

22. 车三平五　车2进7　23. 炮七进一　……

解围之着，有惊无险。

23. …… 车2进1　24. 帅六进一　炮5平4

25. 马三进五　车3平1　26. 车五退二　……

至此，黑必失炮，红胜。

（乙）车6进5

10. …… 车6进5　11. 炮八退二　车6平7

如改走炮2进5，则炮八平七，车3平1，马七进六，炮2平5，相三进五，车6退5，兵七进一，马3退1，兵七进一，炮5平2，车六平八，炮2平1；车二进五，红优。

12. 炮八平七　车3平2　13. 车二进二　卒5进1

如改走卒7进1，则兵三进一，车7退2，马三进四，车2退2，车六进四，红优。

14. 兵七进一　卒5进1　15. 兵七进一　卒5进1

16. 马三进五　……

亦可改走兵七进一，卒5进1，相三进五，炮2进1，兵七平六，炮5进1，炮七进九，士4进5，兵六进一，红优。

16. ……　车2平5　17. 兵七进一　炮2进5

18. 马七进八　炮2平5　19. 相三进五　象3进1

20. 兵七平六　红优。

（二）炮八进二

9. 炮八进二　卒5进1

另有两种应法：①车4平3，车九平七，炮2退1，马三进四，卒3进1，炮五平四，车6平4，车二进五，卒5进1，车二平五，车3平2，兵七进一，车4进2，炮四进一，车2进1，炮八平七，炮2平5，车五平四，车4进4，马四进六，车4平3，炮七进三，红优；②卒3进1，马三进四，车4平2，炮五平四，炮5平6，马四退三，炮6进7，帅五平四，卒3进1，马三进四，车6平4，车二进五，象7进5，炮四进一，车2进1，车九平七，卒3平2，马四退六，车2进1，马七进八，卒7进1，车二退一，马3进4，兵三进一，车4平6，炮四退一，马4进2，车二平八，车2平4，车七进三，炮2平1，兵三进一，马7退8，车八进二，车6进3，车八平五，车6平4，车七进六，前车退2，车五进一，士6进5，炮四平五，红优。

10. 马三进四　卒5进1　11. 炮八平五　士4进5
12. 马四进三　车6进2　13. 车九平八　炮2进4
14. 兵三进一　马7进5　15. 炮五进三　象3进5
16. 车二进四　马5进6　17. 炮五平四　马6退7
18. 车二进二　炮2平5　19. 马七进五　车4平5
20. 车八进二　车5平7　双方均势。

第47局　顺炮直车飞边相对双横车里马(四)

1. 炮二平五　炮8平5　2. 马二进三　马8进7
3. 车一平二　车9进1　4. 马八进七　车9平4
5. 兵三进一　马2进3　6. 兵七进一　车1进1
7. 士六进五　车4进5　8. 相七进九　车4平3

黑方平车压马，采用避重就轻的策略。如改走卒3进1，则兵七进一，车4平3，车九平七，车3退2，马七进六，车3进5，相九退七，马3进2，炮八进五，马2进4，炮八平三，车1平3，士五退六，车3进8，车二进八，炮5平2，车二平八，马4进3，士四进五，炮2平7，士五进六，车3平4，帅五进一，马3退4，车八退四，马4进6，炮五平四，士4进5，相三进五，车4平9，车八平四，红优。

黑方

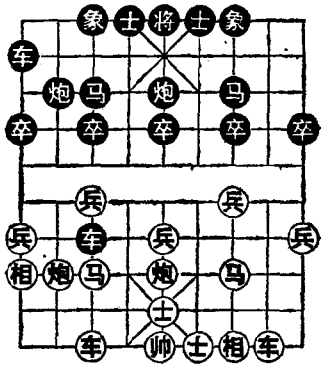

红方

9. 车九平七图……

如图形势，黑方主要有炮2进4、车1平6两种着法，分述如下：

（一）炮2进4

9. …… 炮2进4

右炮过河，其战略意图是阻止红炮巡河。

10. 车二进六 ……

进车兵线，着法积极。

10. …… 车1平6 11. 车二平三 车6进1

进车保马，准备退炮逐车争先。

12. 马三进二 ……

如改走兵三进一，则炮2退5，以下黑方可平炮左翼，子力灵活易走。

12. …… 炮2退5

退炮着法灵活，是棋手们常用的着法。

13. 炮五平三 ……

卸中炮取势，战术灵活。

13. …… 炮2平7 14. 车三平二 马7进6

15. 兵三进一 ……

三路兵渡河，抢先之着。

15. …… 马6进4

进马兑子，逼走之着。

16. 炮三进六 车3进1 17. 车七进二 马4进3

18. 马二进四 红优。

（二）车1平6

9. …… 车1平6 10. 炮八进二 ……

如改走马七退六，则车3进3，相九退七，车6进3，车二进六，炮5退1，炮五平七，象3进1，双方平稳。

10. …… 卒3进1　11. 车二进五　卒3进1

如改走卒5进1，则兵七进一，马3进5，炮八平七，象3进1，兵七进一，炮2进4，马七退九，车3平4，炮五进三，红优。

12. 车二平七　马3进4　13. 炮八进一　马4进6
14. 马三进四　车6进4　15. 车七进二　车3平2
16. 前车平八　卒3进1　17. 后车平八　车2进3
18. 马七退八　车6平2　黑方满意。

第48局　顺炮直车补左士对双横车里马

1. 炮二平五　炮8平5　2. 马二进三　马8进7
3. 车一平二　车9进1　4. 马八进七　车9平4
5. 兵三进一　马2进3　6. 兵七进一　车1进1
7. 士六进五　车1平3图

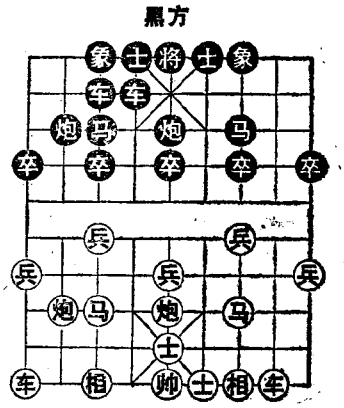

平车保马，似笨实佳。如改走车4进7，则相七进九，车1平6（如车1平4，马三进四，卒5进1，马四进三，卒3进1，兵七进一，马3进5，马三进五，象7进5，兵七进一，后车平3，车九平六，车4进1，士五退六，车3进2，马七进八，车3退1，炮八进五，车3平2，马八进七，车2进4，车二进六，马5进3，车二平三，马7退9，马七退五，士4进5，马五退七，红优），车九平六，

车4进1，马七退六，车6进3，车二进八，卒7进1，车二平七，马7退5，炮五平六，炮5平7，兵三进一，车6平7，相三进五，炮2进4，车七平八，炮7进5，车八退五，炮7进1，炮八退一，炮7退2，兵五进一，马5进6，车八平五，马6进8，双方对峙。

如图形势，红方主要有马三进四、炮五平四、车二进五三种着法，分述如下：

（一）马三进四

8. 马三进四 ……

至此，黑方有两种应法：（甲）卒3进1；（乙）车4平6。

（甲）卒3进1

8. …… 卒3进1 9. 兵七进一 马3进4

黑方献马，实施先弃后取的战术，使局势简化。亦可改走马3退5，车二进五，卒7进1，车二平三，象7进9，车三平六，车4进3，马四进六，车3进3，马六进五，象3进5，马七进六，车3平4，马六退七，车4进2，黑方略优。

10. 马四进六 ……

如改走兵七平六，则车3进6，炮八进四，车3退2，马四进三，车4进3，马三进五，象3进5，炮八平一，车4进2，双方均势。

10. …… 车3进3 11. 马七进八 ……

如改走马六进五，则车3进3，马五退三，车3平2，马三退四，炮2平5，黑方易走。

11. …… 炮2进5 12. 马六进五 象7进5

13. 车二进七 车4平2 14. 车二平三 ……

如改走马八退六，则车3进2，车二平三，车3平4，车三退一，炮2进2，相七进九，车4平5，车三平一，车2进2，双方均势。

14. …… 车2进4　15. 车九平八　车3进2
16. 炮五进四　士4进5　17. 相七进五　车3平5
18. 炮五平一　车5平9　19. 车三退一　卒1进1

双方均势。

（乙）车4平6

8. …… 车4平6

如改走卒5进1，则炮八进四，车4平6，马四进三，卒3进1，炮八平七，马3进5，炮七进三，车3退1，马三进五，车6进4，车九平八，炮2平4，马五退三，车6退2，兵三进一，卒3进1，车二进四，炮4平5，车八进六，红优。

9. 马四进三　车6进2　10. 兵三进一　炮2进2
11. 车二进四　卒5进1　12. 车二平三　马3进5
13. 马七进六　炮2进1　14. 兵三平四　车6进1
15. 马六进四　炮2平7　16. 马四进二　炮7进1
17. 炮五进三　车3平8　18. 马三进五　象7进5
19. 马二退三　车8平2　20. 炮八平七　红方略优。

（二）炮五平四

8. 炮五平四　卒5进1　9. 相七进五　卒3进1

弃3卒准备盘中马展开攻势，不如改走卒5进1，兵五进一，马3进5，攻势明朗。

10. 兵七进一　马3进5　11. 兵七平六　卒5进1
12. 兵五进一　车4进3　13. 马七进八　车4进1
14. 炮八进五　车4平2　15. 炮八平三　车2平5

16. 炮三平二　马5进3　17. 车二进三　车5平4
18. 车二平五　车4进1　19. 车五平六　马3进4
20. 炮四退一　车3进5　21. 车九平六　……
红优。

（三）车二进五

8. 车二进五　卒5进1

如改走卒3进1（如象7进9，马三进四，卒7进1，车二退一，卒5进1，兵三进一，象9进7，炮五进三，马7进5，马四进五，马3进5，车二平五，红优），则兵七进一，马3进4，车二平六，车4进3，兵七平六，车3进6，炮八平九，红方略优。

9. 马三进四　……

如改走炮五进三，则马3进5，炮八进四，卒3进1，炮八平三，炮5进2，车九平八，炮2平5，黑优。

9. ……　卒3进1　10. 炮五进三　士4进5
11. 炮八进四　卒3进1　12. 炮八平七　车3平2
13. 炮五平七　马3进5　14. 前炮平三　象7进9
15. 马四进五　卒3进1　16. 炮七平五　车4进7
17. 炮五进二　象3进5　18. 马五进三　炮2平7
19. 车二进二　红优。

第49局　顺炮双直车对横车平边炮

1. 炮二平五　炮8平5　2. 马二进三　马8进7
3. 车一平二　车9进1　4. 马八进七　车9平4
5. 兵三进一　马2进3　6. 兵七进一　炮2平1

平炮准备通右车，刻意求变，但易被对方左翼子力抢先出动。

7. 车九平八　图

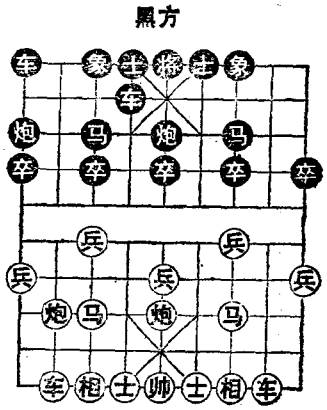

如改走马三进四，则车1平2，车二进五，车2进6，马四进六(如车二平六，车4进1，黑方易走)，车2退2，兵七进一，车2平3，马七进八，车3进1，相七进九，车3平4，炮八平七，红优。

如图形势，黑方主要有车1平2、车4进5两种着法，分述如下：

(一) 车1平2

7. …… 车1平2　8. 炮八进四 ……

至此，黑方有两种应法：(甲) 车4进6；(乙) 车4进3。

(甲) 车4进6

8. …… 车4进6　9. 车八进二　车4退3

10. 车二进八 ……

红方进车深入对方阵地威胁黑方双马，是进一步扩大先手的紧要之着。

10. …… 卒7进1

如改走卒3进1，则车二平七，马7退5，炮八平七，车2进7，炮五平八，红优。

11. 车二平三　马3退5　12. 炮八进一 ……

红炮进一，凶狠异常。

12. …… 象7进9

飞象，无奈之着。如误走炮1退1，则炮八平三，车2进7，炮五进四，红胜。

13. 炮八平三　车2进7　14. 炮三平九　车2退5

黑退车兑炮亦是逼走之着，如贸然吃马，则炮九平一去象后，攻势凌厉，黑方难以应付。

15. 炮九平五　车2平5　16. 兵五进一　卒7进1

17. 兵五进一　车4平5　18. 马三进五　车5平7

19. 车三退三　象9进7　20. 马七进六　卒7平6

21. 马六进五　象7退9　22. 炮五退一　……

红优。

（乙）车4进3

8. ……　车4进3　9. 车二进八　……

凶狠之着，系扩先取势的关键。如改走车二进六，则卒3进1，车二平三，卒3进1，炮八平七（如车三进一吃马，则车4平2，车八进五，马3进2，车三退一，车2进3，车三平五，车2平5，炮五进四，士4进5，红方虽然多兵，但七路马受制，对比之下，黑方占优），车4平3，炮七平六，卒3进1，黑优。

9. ……　卒7进1　10. 车二平三　马3退5

11. 炮八进一　车2平1

如卒7进1，则炮八平三，车2进9，炮三进二，马5退7，马七退八，红优。

12. 炮八平三　炮1平7　13. 炮五进四　车4退1

14. 马七进六　卒7进1　15. 士四进五　炮7进5

16. 车三退四　炮7平8　17. 车三平四　车1进2

18. 车八进二　炮8进2　19. 相三进一　车4平5

20. 马六进五　马5进3　21. 马五退三　……

红优。

（二）车4进5

7.…… 车4进5　8. 马三进四 ……

如改走炮五平四，则卒5进1，相七进五，卒5进1，兵五进一，马3进5，士六进五，卒3进1，兵五进一，炮5进2，马三进四，车4平3，马四进五，马7进5，车二进五，马5进7，黑优。

8.…… 车4平3　9. 马四进六 ……

如改走马七退五，车1平2，炮八进六，双方对峙。

9.…… 车3进1　10. 马六进七 ……

形成激烈的对攻之势，但红方机会较好。

10.…… 炮1进4

如改走士6进5，士四进五（如炮八进七，车3平4后，红难进取），车3退2，炮八进七，车3平6，相三进一，炮1进4，车八进八，红优。

至此，红方有两种着法：（甲）炮八进七；（乙）炮八进五。

（甲）炮八进七

11. 炮八进七　炮5进4

正着。如改走车3退1，则士四进五，炮1平5，车八进二，车3平4，车二进八，车1进2，马七进六，车1平4，马六退七，象3进1，炮八平六，后炮平3，炮六退六，车4进4，车二平四，士6进5，车八进七，车4退6，车八退六，炮5退2，帅五平四，车4进2，相七进九，红优。

12. 士四进五　炮1平3　13. 相七进九　车3平1

14. 车二进七　前车平2　15. 车八平七　炮3平9

16. 车二平三　炮9进3　17. 相三进一　车2平5
18. 车七进三　车1平2　19. 车七平六　……

如误走马七进八，则车5平8，帅五平四，车8退1，车三退一，士4进5，车三平四，炮5平4，车七平六，车8平4，车四平五，象7进5，车五平七，车4平6，帅四平五，卒1进1，黑优。

19. ……　士4进5　20. 马七进八　象7进5

如改走车5平8，则士五进四，车8退1，车三平七，红优。

21. 马八退七　炮5退2　22. 车三平四

红方大占优势。

（乙）炮八进五

11. 炮八进五　炮5进4

另有两种着法：①如车3退1，士四进五，炮1平5，炮八进二，车3平4，车二进八，车1进2，马七进六，车1平4，马七退六，象3进1，炮八平六，红优；②车1进2，马七进八，炮5进4，士四进五，车1退2，马八退七，红优。

12. 士四进五　炮1平3　13. 相七进九　象7进5
14. 炮八进二　车3平1　15. 车二进八　前车平2
16. 车二平六　士6进5　17. 车八平七　炮3平9
18. 帅五平四　车1平2　19. 马七进八　车2退7
20. 车七进二　车2进4　21. 车六退四　车2平6
22. 炮五平四　车6进2　黑优。

第50局　顺炮直车马回窝心对横车进兵线

1. 炮二平五　炮8平5　2. 马二进三　马8进7

3. 车一平二　车9进1

4. 马八进七　车9平4

5. 兵三进一　马2进3

6. 兵七进一　车4进5

进车兵线是较常见的着法。

7. 马三进四 ……

如改走相七进五，则车1进1，马三进四，车4平3，双方另有不同变化。

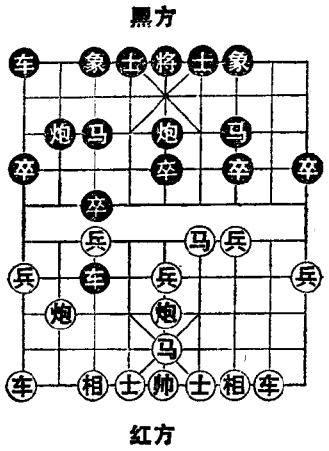

7. …… 车4平3

8. 马七退五 ……

跳马窝心，设下陷阱，引诱黑方炮打中兵，然后马四进六咬双。

8. …… 卒3进1 图

如改走车3退1，则马五进三，卒5进1，炮五进三，马3进5，炮八平五，炮5进2，炮五进三，炮2平5，炮五进二，马5进6，马三进四，象3进5，马四进六，车3平4，马六进四，车1进1，车二进六，车1平6，车二平三，马7进5，黑优。

如图形势，红方主要有马五进三、兵七进一两种着法，分述如下：

（一）马五进三

9. 马五进三 ……

不吃黑卒，而急于跳出归心马，被黑卒吃兵过河扩大先手。

9. …… 卒3进1　10. 车二进八　卒4平3

如改走炮2进4，则车二平三，炮5进4，士四进五，马3退5，马四进六，卒3平4，相七进九，车1进2，车三平四，炮5退1，车九平七，车3进3，相九退七，车1平4，马六进八，车4平3，车四退五，炮2平4，帅五平四，车3进1，炮五进四，象3进5，炮八平五，车3平2，车四进四，炮4平7，车四平三，红优。

11. 车二平六　炮2进4　12. 车六退四　炮2平5
13. 马三进五　炮5进4　14. 士六进五　车1平2
15. 炮八平六　士6进5　16. 兵九进一　车2进8
17. 马四退三　炮5退2　18. 炮五进一　车2平4

黑优。

（二）兵七进一

9. 兵七进一　车3退2　10. 马五进三　炮2平1
11. 炮八进四　车1平2　12. 炮八平三　象7进9
13. 士四进五　士4进5　14. 炮三平二　车2进4
15. 相七进九　卒1进1　16. 马四进三　象9退7
17. 车九平七　卒1进1　黑方易走。

第51局　顺炮直车对横车右炮过河（一）

1. 炮二平五　炮8平5　2. 马二进三　马8进7
3. 车一平二　卒7进1

比较常见的是车9进1，现在先活通马头，然后考虑出横车，是近年来流行的布局。

4. 马八进七　马2进3　5. 兵七进一　炮2进4

以上形成顺炮缓出车的典型布局。黑方伸炮过河为出动一路车创造条件，是比较积极的下法。

6. 马七进八　……

进外肋马，是“缓开车局”的一个重要变例，近年全国赛中，颇为流行。

6. …… 车9进1

7. 车九进一 ……

红起横车准备下一步平七争夺先手，积极之着。

7. …… 车9平4图

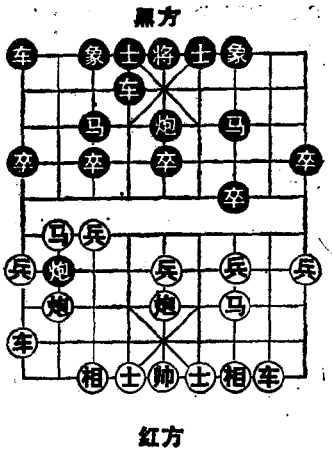

如图形势，红方主要有车九平七、士四进五两种着法，分述如下：

（一）车九平七

8. 车九平七 ……

抢先平七路，伏车七进二或兵七进一的争先手段。

8. …… 车4进6

至此，红方有两种着法：（甲）炮八退二；（乙）炮八退一。

（甲）炮八退二

9. 炮八退二 ……

如改走炮八平九，则炮2进3，士四进五，车4平2，马八退七，车2退3，黑方易走。

9. …… 马3退5

回“归心马”，针锋相对之着。如改走象3进1（如炮5平6，则兵五进一，士4进5，车二进六，红方主动），士四进五，车4退4，炮八进二，炮2平7，相三进一，士4进5，兵九进一，车1平4，车二平四，卒7进1，炮五平六，炮5平4，炮六进五，车4进2，相一进三，后车平

6，车四进七，士5进6，车七进一，士6退5，车七平四，红方易走。

10. 士四进五　车4退3

如改走车4平2，炮八进三，车2退1，马八进七，炮5平3，车二进四，红方较好。

11. 兵七进一　车4平3　12. 车七进四　卒3进1
13. 马八进六　炮5平3　14. 相七进九　车1进2
15. 兵五进一　炮2退2　16. 马六退四　炮2平1
17. 马四进五　马7进5　18. 炮五进四　马5进7
19. 炮五退一　车1平2　黑优。

（乙）炮八退一

9. 炮八退一　炮2平7

如改走炮2进1，则士四进五，车4退3，车七进一，炮2平5，相七进五，马7进6，马八进七，车1平2，兵七进一，车4进4，炮八进四，马6进4，车七进三，红优。

10. 士四进五　车4平2　11. 马八进七　炮5退1
12. 兵五进一　炮5平3　13. 兵七进一　象3进5
14. 兵五进一　卒5进1　15. 马七退五　马3进5
16. 马五退七　车2退2　17. 车二进四　炮7退1
18. 马三进五　炮7进3　黑方得子胜。

（二）士四进五

8. 士四进五　炮2平7

如改走卒1进1，则车九平七，卒1进1，马八进七，卒1进1，车七进二，车1进5，车二进六，红优。

9. 车九平七　……

至此，黑方有五种应法：（甲）车4进3；（乙）车4进

5；（丙）象3进1；（丁）车4进1；（戊）卒7进1。

（甲）车4进3

9. …… 车4进3

如改走炮5平6，则兵五进一，士4进5，车七进二，马7进6，兵七进一，车4进4，马八退七，车4平5，炮八进三，马6进4，车七平三，马4进3，兵七进一，前马退4，兵七进一，马4退2，车三进二，马2退3，车三进四，红方得象占优。

10. 马八进七　车1平2　11. 兵七进一　车4进2

如改走车4退1，则炮八进三，车2进1，炮八平三，红方先手。

12. 马七进五　象3进5　13. 炮八平六　车2进5

14. 兵七进一　马3退5　15. 相三进一　卒7进1

16. 相一进三　车4平3　17. 车七进二　炮7平3

18. 车二平四　车2平7　19. 马三进四　红优。

（乙）车4进5

9. …… 车4进5　10. 兵七进一　车4平2

如改走车4退1，则马八进六，车1平2，炮八平九，马3退5，马六进五，象7进5，兵七进一，马5退7，炮九进四，士4进5，炮五平四，前马进5，炮九平五，马7进6，相三进五，卒7进1，相五进三，车4平7，车二平四，红优。

11. 马八进六　车2进1　12. 马六进七　炮7平1

13. 车二进四 ……

如改走车二进六，更为有力。

13. …… 炮1进3　14. 兵七进一　车2进2

15. 炮五平七　车1平2　16. 相三进五　士4进五

17. 炮七平六　炮5平4　18. 车二平七　象3进5
19. 马三进四　炮4退1　20. 马四进六　炮4平3
21. 后车平九　红优。

（丙）象3进1

9. ……　象3进1

飞边象，着法稳健。

10. 兵五进一　车4进5

另有两种应法：①士4进5，马八进七，车1平2（如车4进5，则兵七进一，车1平2，兵七平八，车2平3，车七进三，马3退1，相七进九，车4平2，炮八平七，炮7退1，兵五进一，炮5平3，兵八平七，红优），车七进二，卒7进1，马七进五，象7进5，炮八平六，红优；②卒7进1，车七进二，士4进5，马八进七，车4进2，兵七进一，象1进3，炮八进二，炮5进3，炮八平三，车1平4，车七平五，炮5进2，相三进五，马7进6，车五平四，前车平3，车二进五，马6进4，车四平三，象3退5，黑方满意。

11. 兵七进一　车4平2　12. 马八进六　车2进1
13. 马六进七　卒3进1　14. 车七进二　卒7进1
15. 相三进一　车1平3　16. 马七退六　车3平2
17. 马六进五　象7进5　18. 兵五进一　红优。

（丁）

9. ……　车4进1　10. 马八进七　……

如改走兵五进一，则士4进5，车七进二，卒7进1，相三进一，炮5进3，均势。

10. ……　车1平2　11. 炮八平六　卒7进1

应改走炮5退1，兵五进一，炮5平3，兵七进一，车

4进4，兵五进一，士4进5，兵五平六，双方均势。

12. 兵七进一　炮7平1　13. 马七进五　……

如改走兵七平六，则车4进2，马七进五，象3进5，车七进六，炮1进3，黑方弃子有攻势。

13. ……　象3进5　14. 兵七进一　卒7进1

如改走马3退1，则车二进七，红优。

15. 车二进七　马7进6　16. 兵七进一　车4进1

17. 车七进四　车4进4　18. 车七平四　车4退4

19. 车四进三　象5进7　红方先手。

（戊）卒7进1

9. ……　卒7进1　10. 相三进一　……

如改走兵七进一，则卒3进1，车七进四，车4进4，马八退七，车4进1（如车4退3，车七退一，炮5退1，车二进八，车1进1，车七平三，炮5平7，车三平六，车4进3，马七进六，红优），车七进二，车4平3，车七退四，炮7平3，相七进九，车1平2，车二进六，马7进6，炮五进四，炮5平7，车二平四，车2进7，车四进一，炮7进5，车四平五，士6进5，车五平七，将5平6，车七退四，马6进4，炮五平七，车2退4，炮七退二，炮7平1，黑优。

10. ……　车4进5

如改走炮5退1，车二进八，车1进1，兵九进一，车4进3，相一进三，象7进5，炮五平七，炮5平3，双方对峙。

11. 马八进七　车4平3　12. 车七进二　炮7平3

13. 马七退八　卒7进1　14. 兵七进一　卒7进1

15. 兵七进一　马3退2　16. 炮八平三　象7进9

17. 马八进六　炮3退2　18. 车二进四　红方弃子有攻势。

第52局　顺炮直车对横车右炮过河（二）

1. 炮二平五　炮8平5　2. 马二进三　马8进7
3. 车一平二　卒7进1　4. 马八进七　马2进3
5. 兵七进一　炮2进4　6. 马七进八　车9进1
7. 车二进四　图……

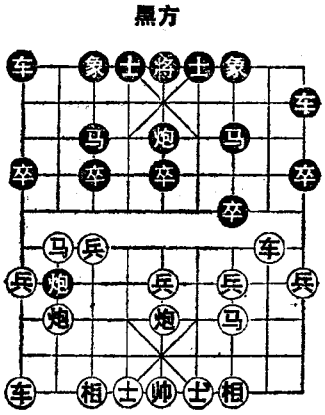

红车巡河，着法稳健。

如图形势，黑方主要有炮2平7、车9平4两种着法，分述如下：

（一）炮2平7

7. ……　炮2平7
8. 相三进一　车9平4
9. 炮八平七　……

平炮威胁黑方右翼。如改走士四进五，则车4进3（如士4进5，马八进七，车1平2，炮八平七，车4进1，马七退六，马3进2，车九平八，车2进2，兵七进一，马2进1，车八进七，车4平2，炮七进七，车2平3，炮七平九，车3进2，炮五进四，红方先手），局势平稳。

9. ……　车4进3

如改走车4进1，则马八进七，车1平2，车二平四，士4进5，车四退一，卒7进1，相一进三，马7进8，马七进五，象3进5，兵五进一，马3进4，双方均势。

10. 马八进七　炮5平4　11. 车九平八　士4进5
12. 士四进五　车1平2　13. 车八进九　马3退2
14. 兵九进一　象3进5　15. 车二平四　炮4平3
16. 车四退一　马7进8　17. 兵五进一　马2进4

黑方反先。

（二）车9平4

7. ……　车9平4　8. 士四进五　……

如兵三进一，则卒7进1，车二平三，马7进6，士四进五，车1进1，马八进七，车4平7，车三平四，车7进3，黑方易走。

8. ……　马7进6　9. 车九进一　炮2平7
10. 车二平四　车4进3　11. 车九平七　马6退7
12. 相三进一　红方先手。

第53局　顺炮直车对横车右炮过河（三）

1. 炮二平五　炮8平5　2. 马二进三　马8进7
3. 车一平二　卒7进1　4. 马八进七　马2进3
5. 兵七进一　炮2进4　6. 马七进六　……

马跃河头是较激烈的走法。

6. ……　炮2平7图

如图形势，红方主要有炮八平七、车九平八两种着法，分述如下：

（一）炮八平七

7. 炮八平七　……

平炮威胁黑方右马，是红方攻法之一。

7. ……　车1平2　8. 马六进七　……

进马吃卒，伏踩炮得子的先手，正着。如改走兵七进

黑方

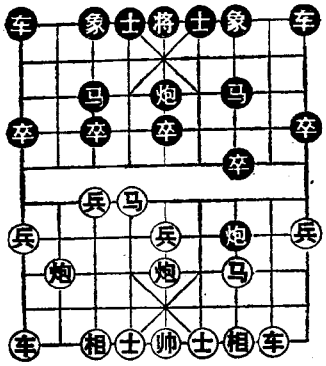

红方

一，则车2进5，黑势不错。

8. …… 炮5平4

平4路炮防止红方退马踩中卒，正着。如改走炮5平6，则马七退六，象3进5，马六进五，马3进5，炮五进四，士4进5，相三进五，红方多兵占优。

9. 兵七进一 ……

如改走士四进五，则车2进6，相七进九，车2平3，车九平七，车9进1，马七退六，象3进5，兵七进一，车2进6，兵七进一，车3退3，炮七进三，车3平5，炮七平九，车2退7，车二进四，象5退3，双方均势。

9. …… 车2进6

黑方迅速出车，着法积极。

至此，红方有两种着法：（甲）炮七进二；（乙）相七进九。

（甲）炮七进二

10. 炮七进二 ……

高炮河口，使黑方右车失却攻击目标，构思亦属精巧。

10. …… 炮4进5

伸炮打马，针锋相对之着。如改走士4进5，则兵七平六，马3退1，士四进五，炮4平3，炮七进三，马1进3，相七进九，马7进6，车九平七，车9进2，兵六平五，马6进5，马三进五，车2平5，兵五进一，红优。

11. 马三退五　车9进1　12. 车九进二　……

如改走兵七平六，则车2退3，车九进二，车2平3，炮七平五，象3进5，车九平六，车9平4，车二进三，马7进6，后炮平四，卒7进1，相三进五，车3进3，车二进二，马6退7，车二进二，车3平5，炮五平七，车4进3，黑方反先。

12. ……　车9平4　13. 车二进四　……

如改走兵七平六，则车4进3，炮七进三，车2退3，车九平七，车4退1，车二进四，车2平3，炮七平四，炮4进1，车七进四，车4平3，黑优。

13. ……　炮7退1

退炮，稳健之着。如改走炮4退1，则兵七平六，炮4平3，炮五平六，车4平6，兵六进一，炮3平1，马五进七，炮1平5，炮六退一（如车二平五，炮7进1，炮七进三，士6进5，黑方易走），炮5退2，兵六进一，车2平6，马七退五，前车进3，帅五进一，炮7进2，炮七进五，士4进5，炮六平三，车6进7，帅五进一，前车平7，兵六平七，各有顾忌。

14. 车九平七　……

如改走兵七平六，则车4进3，炮七进三，车2退3，马七退五，卒5进1，兵五进一，士4进5，炮五进三，将5平4，马五进四，炮4平2，士四进五，双方对峙。

14. ……　炮4退1　15. 兵七平六　……

如改走马七退五，则炮4平1，后马进三，炮7进4，士四进五，炮1进3，炮七进三，炮7平4，车二平九，炮1平2，炮五平六，炮4退1，士五退六，卒5进1，黑方占优。

15. …… 炮4平3　16. 炮七进三　炮3退4
17. 马七退六　车2退4　18. 车七进三　炮3平5
19. 车七进四　车4进3　20. 马五进七　士6进5
各有千秋。

（乙）相七进九

10. 相七进九　……

飞相是比较新颖的走法，其意图是防止黑方平车捉炮。

10. …… 车9平8

兑车，放弃空头，正着。如改走车2平3，则车九平七，车3退2，炮七进二，红优。

11. 车九平七　……

如改走车二进九，则炮7进3，士四进五，马7退8，炮五进四，炮4平7，炮五平三，象7进5，黑优。

11. …… 车8进9　12. 马三退二　士6进5
13. 士四进五　车2平5　14. 兵七平六　马3退1
15. 兵六进一　炮4平6　16. 兵六平五　炮6进6
17. 马七退六　车5退1　黑方得子占优。

（二）车九平八

7. 车九平八

出车嫌软，不如改走车八平七较好。

至此，黑方有两种应法：（甲）车9进1；（乙）车1平2。

（甲）车9进1

7. …… 车9进1

高横车，是近年来发展起来的一种新变着。

8. 炮八平七　车9平4　9. 马六进七　车4进2
10. 士四进五　……

如改走车八进五（如相三进一，车1平2，车八进九，马3退2，车二进四，炮5平3，车二平六，车4进2，马七退六，象3进5，兵五进一，士4进5，双方均势），卒7进1，兵九进一，车1平2，车八进四，马3退2，马七进八，士4进5，士四进五，车4平2，马八退七，炮5平3，相七进九，象3进5，相三进一，马2进4，马七退六，车2平4，炮七进五，车4进2，车二进六，马7进6，黑方易走。

10. …… 卒7进1　11. 兵九进一　车1平2
12. 车八进九　马3退2　13. 相三进一　马2进1
14. 马七退八　士4进5　15. 车二平四　……

如改走炮五平六，则马7进6（如卒5进1，相一进三，卒5进1，炮六平五，车4进2，车二进三，卒5平6，车二平三，红方略优），相一进三，车4平2，马八退九，马6进5，马三进五，炮5进4，相三退五，象3进5，双方均势。

15. …… 车4进2，16. 相七进九　马7进8
17. 相一进三　车4平7　18. 车四进三　马8进6
19. 炮七进一　炮5平6　20　车四平三　车7进1
21. 炮五进四　马6退5　22. 炮七平三　……

红方多兵占优。

（乙）车1平2

7. …… 车1平2　8. 炮八进四　车9进1
9. 马六进五　……

马踏中卒，正着。如改走炮八平五，则马7进5，车八进九，马5进4，车八退四，马3进5，士四进五，车9平6，黑方先手。

9. …… 车2进3

一车换双，正着。

10. 车八进六　马3进5　11. 兵五进一　……

进中兵企图削弱过河炮的作用，如改走士四进五（如车二进三，卒7进1，兵五进一，炮7进3，士四进五，卒7进1，车二退三，炮7平4，帅五平六，卒7进1，黑优），车9平6，车八平七，马5进4，车七平六，马7进6，车六退一，炮5进5，相三进五，马4进6，士五进四，炮7平5，士六进五，卒7进1，黑方子力灵活易走。

11. …… 马5进6

如改走卒7进1，则车八退三，车9平6，兵五进一，炮5进2，车八平五，炮5进3，相三进五，车6进6，车二进二，车6退2，车二进一，红优。

12. 炮五进五　象7进5

另有两种应法：①象3进5，车二进二，车9平4，车八退三，卒7进1，相三进五，马6进7，相五进三，炮7平1，车八平九，马7退6，车九平四，马6退5，兵五进一，马5进7，兵五平四，红方胜势；②马6进7，车二进二，炮7进3，士四进五，象7进5，车二平三，炮7平9，车三平一，炮9平7，相七进五，炮7退1（如炮7退3，车八退三，炮7进2，车八平三，炮7平8，车一平二，炮8平9，兵五进一，红方易走），兵五进一，红优。

13. 马三进五　……

如改走马三退五，则炮7退1（如车9平4，车八退三，炮7退1，车八平五，马7进6，相三进五，前马进7，马五进三，马6进5，马三进五，炮7平6，双方均势），兵五进一，车9平4，车二进六，炮7进1，车八退三，卒7

进1，相三进一，士4进5，车二平七，车4进7，车八平四，炮7平1，黑优。

13. …… 车9平4

如改走车9平6，则车二进二，炮7平1，车八平九，炮1平9，车九平七，卒9进1，车七平六，车6进3，士六进五，卒9进1，相七进五，车6平2，兵七进一，车2平3，马五进七，士4进5，车六退二，马6退5，兵五进一，红优。

14. 车二进四　车4进5　15. 马五退四　……

如改走车二平四，则车4平5，士四进五，马7进5，车四平二，炮7平1，双方均势。

15. …… 炮7退1　16. 车八平七　马6进7

17. 车二退二　炮7进4　18. 士四进五　前马退6

19. 车二平四　马6退8　20. 马四进二　……

红优。

第54局　顺炮直车对横车右炮过河(四)

1. 炮二平五　炮8平5　2. 马二进三　马8进7

3. 车一平二　卒7进1　4. 马八进七　马2进3

5. 兵七进一　炮2进4　6. 车九进一　……

起横车是应黑方右炮过河的一种着法，作用是平左肋，有捉炮、骑河、捉马等手段。

6. …… 炮2平3

压马，正着。如改走炮2平7，则车九平六，车1平2，车六进四，象7进9，兵七进一，卒3进1，车六平七，马3退1，相三进一，车9平8，车二进九，马7退8，炮八平九，马5进7，马七进六，红优。

黑方

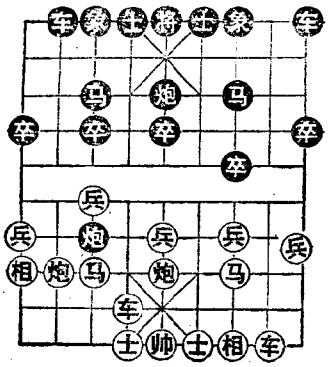

红方

7. 相七进九　车1平2

8. 车九平六　……

如图形势黑方有炮3平7，卒5进1，车2进6三种着法，分述如下：

（一）炮3平7

8. ……　炮3平7

9. 车六进四　……

如改走车六进六，则车2进2，炮八进二，士4进5，车六退二，象7进9，兵七进一，卒3进1，车六平七，车9平8，车二进九，马7退8，炮八平七，象3进1，车七进一，马3退4，相三进一，马8进7，马七进六，炮7平8，马六进五，马7进5，炮五进四，卒7进1，马三退五，车2进4，黑优。

9. ……　卒5进1

如改走象7进9，则兵七进一，卒3进1，车六平七，车2进2，炮八退二，红优。

10. 炮八进二　马7进5　11. 车六进一　士6进5

12. 士四进五　炮5平7　13. 兵五进一　后炮进1

14. 车六退三　车2进4　15. 炮五进三　象7进5

16. 相三进五　车9平6　17. 车二进六　马5退7

18. 炮八退一　前炮平2　19. 车二平三　马3进5

20. 车六进五　车2退2　21. 马七进六　炮2退3

22. 相九退七　红方稍优。

（二）卒5进1

8. ……　卒5进1　9. 车六进二　车2进6

10. 士六进五　马7进5　11. 帅五平六　……

出帅，正着。如改走炮八退二，则卒3进1，车二进四，卒5进1，炮五进二（如改走兵五进一，炮3平7），卒3进1，炮八平七，炮5进3，车二平五，象7进5，车五平二，士6进5，相三进五，车9平6，兵五进一，马5进6，黑方反先。

11. ……　士6进5　12. 炮八退二　卒3进1

13. 车二进四　车9进2

进车不如改走炮5平4，帅六平五，卒5进1，车二平五，炮4平7，较有对攻机会。

14. 兵七进一　马5进3　15. 车二平七　马3进5

16. 车六平七　车2平3　17. 车七退一　炮5平3

18. 相九进七　红优。

（三）车2进6

8. ……　车2进6

黑方诱对方六路车捉马，然后施展陷车战术抢先。

9. 车六进六　……

如改走车六进四，则炮5平6，车六平二，车9进2，士六进五，象7进5，车三进一，炮3平4，黑优。

9. ……　士6进5

如改走马3退1，则车六进一，马1进3，车六退一，马3退1，车六退二，象7进9，车二进六（如炮八退二，士6进5，士六进五，炮3平7，炮八平七，炮5平4，相三进一，象3进5，兵五进一，车9平6，兵五进一，象9退7，车二进六，卒5进1，车六平五，卒7进1，相一进三，车6进4，车五退二，车2平5，马七进五，车6进2，马五进六，马7进6，车二平七，马6进4，炮五进二，马4

进5，黑优），炮2平7（如士6进5，车六平三，车9平7，兵三进一，炮5平4，车三平六，红优），相三进一，卒7进1，相一进三，红优。

10. 车六平七　炮5平6　11. 炮五平四　……

如改走士四进五，则象7进5，车七进一，炮6退1，车七退一，车2退5，车七平九，车2进6，炮五平八，象3进1，黑优。

11. ……　象7进5　12. 车七进一　炮6退1
13. 车七退一　车2退5　14. 车七平九　车2进6
15. 炮四平八　象3进1　16. 士四进五　象1退3
17. 车二进六　车9平8　18. 车二进三　马7退8
19. 相三进五　炮6平7　双方均势。

第55局　顺炮直车七路马对横车里马

1. 炮二平五　炮8平5　2. 马二进三　马8进7
3. 车一平二　卒7进1　4. 马八进七　马2进3
5. 兵七进一　车9进1　6. 车二进四　……

红方升车巡河是常见的一种攻法。如改走炮八进二，则车9平4，士六进五，马7进6，车二进四，车4进5，车二平四，车4平3，车九进二，马6退7，双方平稳。

6. ……　车9平4　图

如图形势，红方主要有炮八平九、兵三进一、士六进五三种着法，分述如下：

（一）炮八平九

7. 炮八平九　车4进5

如改走车1平2，则车九平八，炮2进4，兵三进一，车4进3，马三进四，车4平6，兵三进一，车6平7，炮

五平三，卒5进1（如马7进6，相七进五，车7进3，马四退三，马6进8，马三进二，红方先手），炮三进五，车7退2，马四进六，炮5退1，相七进五，车7平4，马六进七，车4平3，炮九进四，红方多兵占优。

黑方

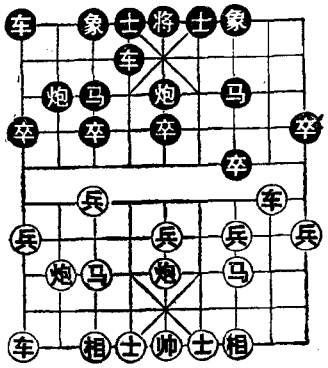

红方

8．马七进八 ……

至此，黑方有两种应法：（甲）车4平1；（乙）车4平3。

（甲）车4平1

8．…… 车4平1

如改走车4平2，则马八进七，马7进6，车二平四，车2退2，马七退六，马6进4，车四平六，红方稍好。

9．马八退七 车1平2 10．车九平八 后车平2
11．车八进六 卒3进1 12．车八平七 炮2进4
13．炮九退一 卒3进1 14．相七进九 车1平4
15．车七进一 炮2平7 16．车七退三 卒7进1
17．车二退四 车4平7 18．相三进一 炮7平6
19．相一进三 炮6进1 20．炮九平三 炮6平3
21．车七退二 红方胜势。

（乙）车4平3

8．…… 车4平3 9．兵七进一 马3退5
10．兵七进一 炮2进2 11．兵七平六 炮5平3
12．兵六进一 炮3进2 13．兵六进一 马5进4

14．士六进五　车1进2　15．炮五平六　士4进5
16．相七进五　马7进6　17．车二平四　卒5进1
18．炮六进三　炮2平4　19．马八进六　车3进1
20．兵九进一　车1平4　21．兵六平五　士6进5
22．炮九进四　…… 红优。

（二）兵三进一

7．兵三进一　卒7进1

如改走车4进3，则马三进四，车4平6，兵三进一，车6平7，炮五平四，红方先手。

8．车二平三　炮5退1　9．车三平六　……

如改走马七进六，则炮5平7，车三平四，炮2进3，车四进三，车4进4，车四平三，炮7进6，炮八平三，象7进5，车九平八，车1平2，炮三平一，车4平7，炮五进四，士6进5，车三退三，炮2平7，车八进九，马3退2，炮一进四，马2进3，炮五平三，卒3进1，兵七进一，象5进3，兵五进一，象3退5，红方略优。

9．……　车1进1　10．炮八平九　炮2进2
11．车九平八　车4进4　12．马七进六　炮2平7
13．相三进一　车1平4　14．马六退四　炮7进2
15．马四进三　象7进5　16．马三进四　炮5平6
17．车八进七　车4平3　18．兵五进一　士6进5
19．车八退四　士5进6　20．车八平三　红优。

（三）士六进五

7．士六进五　马7进6

如改走车4进5，则相七进九（如炮五平四，炮2进4，相七进五，炮2平5，马七进五，炮5进4，兵三进一，红优），车1进1，车九平七，车1平4，炮八进二，

马7进6，兵三进一，车4平7，车二进一，马6进7，车二平三，车7进3，兵三进一，车4退2，兵三进一，车4平7，炮五平四，士6进5，黑不难走。

8. 车二平四　车4进3　9. 兵五进一　马6进4
10. 兵五进一　马4进5　11. 炮八平五　卒5进1
12. 马三进五　车4进2　13. 车九平八　车1平2
14. 车四进一　炮2退1　15. 车四平三　炮2平5
16. 车八进九　马3退2　17. 炮五进三　车4平3
18. 相七进五　后炮进3　19. 车三平五　炮5退1
20. 车五平六　象3进5　21. 帅五平六　炮5进5
22. 车六进四　将5进1　23. 马七进五　车3平5
24. 车六平八　车5平7　双方均势。

第56局　顺炮直车七路马对双横车里马

1. 炮二平五　炮8平5　2. 马二进三　马8进7
3. 车一平二　卒7进1　4. 马八进七　马2进3
5. 兵七进一　车9进1　6. 车二进四　车1进1图

如图形势，红方主要有炮八进一、炮八进二、炮八平九三种着法，分述如下：

（一）炮八进一

7. 炮八进一　车9平4　8. 炮八平七　象3进1
9. 车九平八　车4进5　10. 炮七进三　炮2进4
11. 兵七进一　象1进3

红方弃兵准备进马抢攻，走法积极有力。如改走士六进五，则车1平4，兵七进一，象1进3，马七进八，前车退1，车二平六，炮2平7，黑方满意。

黑方

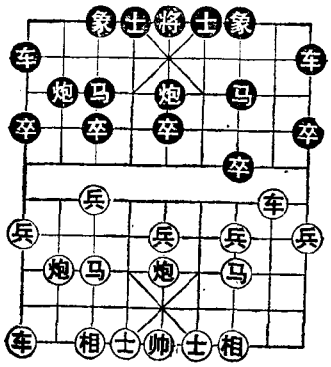

红方

12. 马七进八　炮2平5
13. 马三进五　炮5进4
14. 士四进五　车4退3
15. 车二进三　象7进5

黑方飞象弃马，算定可以先弃后取，如改走车1平7，车八进三，炮5退2，车八平四，红方优势。

16. 车二平三　车1平2
17. 车八进三　……

如改走帅五平四，则车4平3，马八进七，车2进8，炮五平二，士6进5，炮二进七，士5进6，车三平四，炮5平3，黑方易走。

17. ……　车4平3　18. 车八平五　车2进4
19. 车五平七　红优。

（二）炮八进二

7. 炮八进二　车9平8　8. 车二进四　车1平8
9. 马七进六　车8进5　10. 车九进二　士4进5
11. 车九平七　炮5平6　12. 炮五平六　象7进5
13. 相七进五　炮6进1　14. 车七退一　车8退3
15. 炮六平七　炮6退1　16. 炮八进二　车8进2
17. 车七平六　卒9进1　18. 马六进七　车8平6
19. 马七退六　马7进6　20. 马六进四　车6退1
21. 炮七进五　炮6平3　22. 车六进五　红优。

（三）炮八平九

7. 炮八平九　炮2进4

如改走车9平8，则车二进四，车1平8，车九平八，

车8进4，兵五进一，炮2平1，车八进六，炮5进3，士六进五，马3退5，车八平七，炮1平5，炮九进四，卒5进1，帅五平六，前炮平4，兵三进一，车8平7，马三进五，车7平6，马五进六，炮5进5，相七进五，红优。

8. 兵三进一　卒7进1　9. 车二平三　马7进6

10. 车三平四　……

如改走车九平八，炮2平3，车三平四，马6退8，炮五平六，车9平2，相三进五，士4进5，炮九退一，车2进8，马七退八，炮5平9，车四进二，马8退6，炮九平四，红方先手。

10. ……　马6退8　11. 马七进八　炮2进1

12. 马八进九　马3进1　13. 炮五进四　炮5平7

14. 车九平八　炮7进7　15. 士四进五　车1平2

16. 炮九进四　红优。

第57局　顺炮直车对缓开右横车

1. 炮二平五　炮8平5　2. 马二进三　马8进7

3. 车一平二　卒7进1　4. 马八进七　马2进3

5. 兵七进一　车1进1

黑方采用右横车是1977年全国赛出现的新颖应法。以往多走车9进1或炮2进4。

6. 炮八进一图……

高左炮是顺炮直车对横车先进7卒布局体系中的一个新变着。它既能平炮射卒威胁黑方三路底象，又为左车出来开通道路。

如图形势，黑方主要有车1平4，车1平6两种着法，分述如下：

黑方

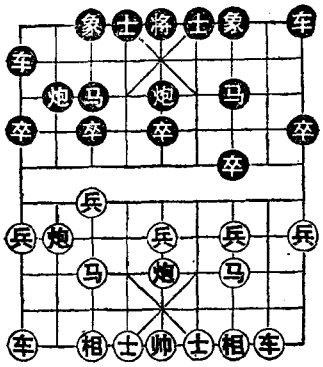

红方

（一）车1平4

6. …… 车1平4

7. 炮八平七 ……

至此，黑方有两种应法：（甲）象3进1；（乙）车4进5。

（甲）象3进1

7. …… 象3进1

如改走车4进3，则车九平八，炮2进2，炮七进三，象3进1，车二进四，车9平8，车二进五，马7退8，炮五退一（如炮七平一，则马8进7，炮一退二，炮5退1，车八进一，车4进3，马七退九，炮5平2，车八平七，象7进5，炮一进五，将5进1，兵七进一，象1进3，车七进三，马3进4，黑方易走），马8进7，相七进五，士4进5，局势平稳。

8. 车九平八 车4进4 9. 炮五平四 车9进1

如改走卒7进1，则兵三进一，车4平7，炮四进五，车7进2，相七进五，红方先弃后取占优。

10. 士四进五 ……

如改走相三进五，则车9平6，士四进五，车4进1，炮七进三，炮2进4，兵七进一，炮2平5，马七进五，炮5进4，炮四进四，炮5退1，车八进四，卒5进1，炮四退六，马3进5，炮七平八，马5进3，车八平七，马7进5，炮八退一，马5退3，炮八进一，马3进5，黑优。

10. …… 车9平6 11. 车二进六 车4进1

12. 炮七进三 炮2进4 13. 车二平三 车6进1

14. 兵七进一　炮2平5

黑炮打兵，正着，如改走象1进3，则马七进八，炮2平5，炮四平五，车4退3，马三进五，炮5进4，车八进三，炮5退1，兵三进一，红方先手。

15. 炮四平五　前炮退1　16. 炮五进一　象1进3
17. 相三进五　象3退1　18. 车八进四　车4平3
19. 车八平七　车3退1　20. 相五进七　后炮退1
21. 相七进五　炮5平7　22. 车三平二　马7进6
23. 炮五进三　马3进5　双方均势。

（乙）车4进5

7. ……　车4进5　8. 炮七进三　象3进1
9. 车九平八　车9进1

如改走炮2进4，则士六进五，车4退3，车八进三，车4平3，车二进四，红优。

10. 车二进六　马7进6　11. 车八进五　车9平6
12. 车二平三　车4进1　13. 车八进一　炮2退1
14. 士四进五　车4退3　15. 车三进三　卒9进1
16. 车三退四　炮2平5　17. 兵三进一　车4退1
18. 兵七进一　车6进1　19. 车八退二　马6进5
20. 车八平四　车6进3　21. 马三进四　红优。

（二）车1平6

6. ……　车1平6

针对红方薄弱的右翼，把车平到六路直接对红三路马施加压力，正着。

至此，红方有两种着法：（甲）士六进五；（乙）炮八平七。

（甲）士六进五

7. 士六进五　车6进3

如改走车6进4，则兵五进一，马7进6，炮八平七，车9进1，车九平八，车9平4，兵七进一，车6进1，炮七进三，马6进4，马三进五，象3进1，车八进四，马4进3，炮七退四，马3退5，车八进三，车6平5，车二进八，象1进3，双方均势。

8. 车二进四　……

如改走炮八平七，则车6平2，炮七进三，象3进1，相七进九，车9进1，车九平六，车9平6，黑不难走。

8. ……　车9平8　9. 车二平六　士6进5

10. 炮五平六　卒5进1　11. 炮八平七　卒5进1

12. 车六进二　马3进5　13. 车九平八　卒5进1

14. 车八平七　卒5平4　黑方反先。

（乙）炮八平七

7. 炮八平七　车6进6

如改走车6进4，则兵五进一，车9进1，兵七进一，卒3进1，炮七进四，炮5进3，马七进五，炮2进5，士四进五，炮5进2，相三进五，车6进1，士五进六，卒5进1，车九平八，炮2退6，车八进六，卒5进1，马五退七，车6平7，车2进7，红方多子易走。

8. 车九平八　……

出车捉炮，先弃后取，抢先之着。如改走车二进二，则车9平8，车二进七，马7退8，马三退二，车6平8，马二进一，车8退2，黑方易走。

8. ……　车6平7　9. 兵七进一　卒3进1

10. 炮七进四　车9进1

如改走士6进5，则车二进六，炮5平4，马七进六，

象7进5，马六进五，红优。

11. 车二进六　车9平3　12. 炮七进二　车3退1
13. 车八进七　马7进6　14. 车二平四　马6进7
15. 炮五进四　炮5平3　16. 相七进五　炮3进5
17. 车八平四　红方胜势。

第58局　顺炮直车七路马对右横车里马

1. 炮二平五　炮8平5　2. 马二进三　马8进7
3. 车一平二　卒7进1　4. 马八进七　马2进3
5. 兵七进一　车1进1图

如图形势，红方主要有马七进六、炮八平九、炮八进二三种着法，分述如下：

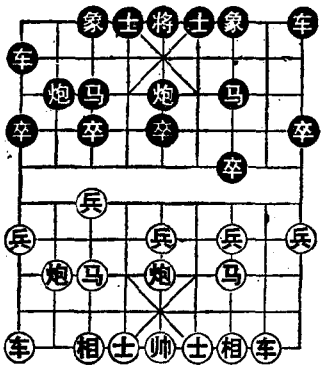

（一）马七进六

6. 马七进六 ……

左马盘河，又是一路变化。

6. …… 车1平4
7. 马六进七 ……

至此，黑方有三种应法：（甲）炮2进4；（乙）车4进5；（丙）车4进6。

（甲）炮2进4

7. …… 炮2进4　8. 炮八平七　炮2平3
9. 士六进五　车4进7　10. 相七进九　马7进6
11. 车二进四　卒7进1　12. 车二平三　车9平8
13. 马七进五　象7进5　14. 车九平六　车4平3
15. 炮七平六　车8进8　16. 炮六退一　车8退3

17. 炮六进二　黑方易走。

（乙）车4进5

7. ……　车4进5　8. 车二进四　车9平8
9. 车二进五　马7退8　10. 车九进一　车4平3
11. 相七进九　炮2进4　12. 车九平六　士6进5
13. 士六进五　炮5平7　14. 车六进三　炮7进4
15. 相三进一　马8进7　16. 兵五进一　马7进6
17. 兵五进一　马6进5　18. 兵五进一　马5进7
19. 炮八平三　车3平5　20. 车六退二　炮7平8

黑方易走。

（丙）车4进6

7. ……　车4进6　8. 炮八进三　马7进6
9. 士四进五　车4平2　10. 炮八平三　象7进9
11. 车二进六　车9平7　12. 兵三进一　车2退4
13. 兵七进一　车2进2　14. 相三进一　车2平3
15. 相七进九　车3进2　16. 马三进四　红优。

（二）炮八平九

6. 炮八平九　……

红方平边炮准备下步走车九平八再车八进六威胁三路马。

6. ……　炮2进4

进炮过河准备平三压马窥象，针锋相对之着。如改走车1平4，车九平八，车4进5，车二进四，车9平8，车二平六，车4退1，马七进六，车8进5，兵五进一，炮2平1，马六进七，车8平5，车八进四，炮1进4，车八退一，炮1退2，马三进五，车5平6，红优。

7. 车九平八　炮2平3　8. 车二进四　……

如改走士六进五，则车9进1，炮五平六（又如炮五平四，车1平2，车八进八，车9平2，相三进五，车2进6，马七退六，车2退1，炮四进五，马3退2，车二进四，士4进5，炮四退一，炮3平7，炮四平七，象3进1，车二平六，车2平5，兵七进一，象1进3，车六平八，马2进3，马六进七，车5平4，车八平七，卒5进1，车七进一，马7进5，车七退一，卒5进1，双方对攻），车1平2，车八进八，车9平2，相三进五，车2进7，马七退六，马7进6，车二进四，马6进5，车二平六，炮3平7，车六进三，车2平4，车六平七，马5进7，车七平五，象3进5，炮六平三，炮7平5，炮三退一，车4退1，黑优。

8. …… 车9进1

起左横车防止红方巡河车抢占要道，正着。如改走车1平4，则兵三进一（又如士六进五，车9平8，车二平四，车8进6，黑方易走），马7进6，兵三进一，马6进4，马七退九，马4进6，车二平四，马6进7，车四退三，车4进7，士六进五，车4平1，车四平三，红优。

9. 兵三进一　卒7进1　10. 车二平三　马7进6

11. 车三平四　马6退8　12. 炮五平六　……

如兵五进一，则车9平7，马七进五，车1平4，车八进三，车4进5，士四进五，车7进5，兵九进一，士4进5，相三进一，卒5进1，兵五进一，炮5进4，马三进五，车7平5，双方互缠。

12. …… 车1平2　13. 炮九平八　车2进5

14. 相七进五　车9平4　15. 车四进二　马8退7

16. 车四平三　炮3平1　17. 炮六进二　车2平3

18. 炮六平三　车3进1　19. 炮三进四　卒3进1
20. 炮八进四　马3进4　21. 炮八平七　马4进5
22. 马三进五　炮5进4　23. 士四进五　卒5进1
24. 炮七平五　炮5退3　25. 车三平五　车4平5
黑优。

（三）炮八进二

6. 炮八进二　……

左炮巡河，准备下一手挺三路兵邀兑，开通马路，战术灵活。

6. ……　车1平4　7. 兵三进一　……

如改走车二进四（如马七进六，则卒3进1，炮五平六，炮5平4，马六进四，炮4进7，相七进五，车4进6，黑方先手），车9平8，车二平六，车8进1，士六进五，马7进6，车六平四，车4进3，兵五进一，马6退7，马三进五，车4进2，相七进九，象3进1，车九平六，车4进3，士五退六，卒3进1，兵五进一，红方抢攻。

7. ……　车4进3

如改走车9平8，则兵三进一，车8进9，马三退二，车4进3，兵三进一，马7退5，马二进三，卒3进1，兵七进一，车4平3，车九进二，车3进1（如炮2进1，马三进四，车3进1，马四进五，马3进5，炮五进四，车3退2，炮五退二，炮2平7，士四进五，车3平4，相七进五，炮7平5，双方均势），相三进一，炮2进1，炮八退三，车3退1，炮八平三，红优。

8. 马三进四　……

如改走士六进五（如兵三进一，车4平7，马三进四，

卒3进1，黑方易走），卒7进1，炮八平三，卒3进1，兵七进一，车4平3，马七进六，马3进4，车二进六，炮2进5，炮五进四，马7进5，车二平五，炮2退6，相七进五，车9平8，车五平三，象7进9，车九平八，红优。

8. …… 车4进3　9. 车九进二　卒7进1

10. 士四进五　车4退6　11. 马四进三　卒7进1

亦可改走车4进3，炮八平三，车4平7，马三进五，炮2平5，炮三进三，车7退2，车九平八，车7进3，相七进九，炮5平6，车八进四，象7进5，车八平七，车9平7，相三进一，前车进2，黑方不难走。

12. 车三进五　车9平8　13. 车二平三　炮5退1

14. 马七进六　炮5平7　15. 车三退二　车8进3

16. 炮五平三　……

如改走炮五平六，则车4平6，炮六平三，车8进6（如车6进2，车九平四，红优），炮三平七，炮2进1，炮七进四，象3进5，车九平四，车6进6，士五进四，卒5进1，黑方得子占优。

16. …… 车8进6　17. 相七进五　卒3进1

18. 车九平七　车4进3　19. 车三进一　象3进5

20. 兵七进一　象5进3　21. 马六进八　红优。

第59局　顺炮直横车对直车边炮

1. 炮二平五　炮8平5　2. 马二进三　马8进7

3. 车一平二　卒7进1　4. 马八进七　马2进3

5. 车九进一　……

红方起左横车，是不落常套的走法。

5. …… 炮2平1

黑方

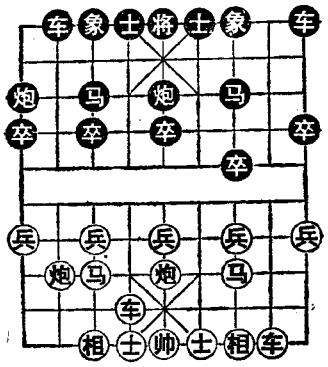

红方

针对红方起横车，黑方平边炮以牵制红方左翼，正着。

6. 车九平六　车1平2图

如改走卒3进1，则车二进四，车1平2，兵七进一，车2进6，兵七进一，车2平3，车六进一，车3退2，炮五退一，车9平8，车二进五，马7退8，炮五平七，车3平2，马七进六，车2平4，炮七进八，士4进5，车六平七，车4进1，车七进五，红优。

如图形势，红方主要有兵七进一、炮八平九、车六进五、车二进四、车二进六五种着法，分述如下：

（一）兵七进一

7. 兵七进一　……

至此，黑方有三种应法：（甲）车2进6；（乙）车9进1；（丙）士6进5。

（甲）车2进6

7. ……　车2进6

伸车过河，积极有力。

8. 炮八平九　……

平炮摆脱黑方牵制。如改走炮八退一，则车9进1，炮八平七，车2进2，车二进一，车9平2，兵七进一，卒3进1，炮七进四，前车退4，炮七进四，士4进5，马七进六，前车平4，车六平七，车4进1，车七进六，炮1进

4，黑方反先。

8. …… 车9进1

如改走马7进6，则炮九退一，车9进1，炮九平七，车9平2，车六平四，马6进7，车四进二，前车进2，炮七平四，后车平7，士四进五，车2退2，炮五平四，红优。

9. 车二进四　车2平3　10. 车六进一　车9平2
11. 车二平四　车2进3　12. 炮九退一　车2进4
13. 士四进五　炮1平2　黑方易走。

（乙）车9进1

7. …… 车9进1　8. 车二进四　车2进6
9. 兵三进一　车2平3　10. 车六进一　车9平2
11. 炮八平九　卒7进1　12. 车二平三　炮5退1
13. 马三进四 ……

进马，正着。如改走车三平四，则炮5平7，马三退五，象7进5，炮九退一，车2进7，车四进四，炮7退1，车四平三，马7进8，车六进二，士4进5，炮五平二，炮1进4，马七进九，车3平1，黑方反先。

13. …… 车3退1　14. 相三进一　卒3进1
15. 士四进五　炮5平7　16. 马四进五　马7进5
17. 马七进六　炮7平5　18. 马六进五　马3进5
19. 炮五进四　象7进5　20. 马六进四　炮5进2

双方均势。

（丙）士6进5

7. …… 士6进5

补士，工稳之着。

8. 炮八平九　车2进6　9. 炮九退一 ……

退炮，以逸待劳。如改走车二进四（如马七进六，车2平3，车二进六，炮1进4，车二平三，炮1平5，马三进五，炮5进4，士六进五，马7退6，各有千秋），炮5平4，兵三进一，卒7进1，车二平三，象7进5，炮五平四，卒3进1，兵七进一，车2平3，双方对峙。

9. …… 马7进6　10. 炮九平七　炮5平6

11. 马七退九　……

退马踩车，抢先之着。

11. …… 车2平3　12. 炮五平七　马6进5

13. 车六进七　马5进7　14. 后炮进二　马7进8

15. 前炮进三　马3退1　16. 车六平九　象7进5

17. 车九平六　车9平8　18. 相七进五　车8进6

19. 车六退二　卒5进1　20. 车六平五　红优。

（二）炮八平九

7. 炮八平九　……

至此，黑方有两种应法：（甲）卒3进1；（乙）车2进6。

（甲）卒3进1

7. …… 卒3进1　8. 车二进四　……

如改走兵七进一，则卒3进1，车二进四，卒3进1，车二平七，马3进2，马七退九，车9进1，车六进四，车9平2，炮九平八，马2退3，车六退三，卒3平4，车六平七，前车平4，前车进三，卒4平5，炮五退一，车4进7，前车进二，车2进2，黑优。

8. …… 车9平8　9. 车二进五　马7退8

10. 车六进五　马8进7　11. 车六平七　车2进2

12. 车七退一　炮5退1　13. 车七平三　马3进2

14. 兵七进一 …… 红优。

（乙）车2进6

7. …… 车2进6　8. 兵七进一　车9进1

如改走马7进6，则车二进四，马6进7，马七进六，车2平3，士四进五，车9进1，车二平四，车3退1，炮九进四，马7进5，相三进五，车3进4，炮九平五，马3进5，马六进五，车3退2，黑方易走。

9. 车二进四　车2平3　10. 车六进一　车9平2

11. 车二进四　车2进3　12. 炮九退一　车2进4

13. 士四进五　炮1平2　14. 炮九进一　士6进5

补士，软着。

15. 炮五平四　炮2进5　16. 车六进三　炮2退2

17. 车四进二　车3进1　18. 相三进五　车3退1

19. 炮四退一　车2退1　20. 车六平三　红优。

（三）车六进五

7. 车六进五 ……

红方肋车过河，准备吃卒压马。

7. …… 车2进6

如改走车9进1，则车二进四，车9平6，车六平七，车2进2，车二平六，车6进6，马三退一，车6进1，马一进三，马7进6，黑方反先。

8. 车二进八　士6进5　9. 车六平七　车2退4

10. 炮八进二　炮1退1　11. 车二退四　炮1平3

12. 车七平六　马7进6　13. 车六进二　炮3进5

14. 炮八平七　炮5平7　15. 车二平四　车2进2

16. 车六退五　炮7进4　17. 兵五进一　卒7进1

18. 车六平七　象3进5　19. 车四退三　炮7进3

20. 士四进五　卒7进1　21. 马三退一　炮7平9
22. 车四平二　炮9退3　23. 炮五进一　马6进5
24. 马七进五　马3进4　黑优。

（四）车二进四

7. 车二进四　……

升车巡河，准备左移吃卒压马。如改走炮八进二，则车1平2，兵七进一，车9进1，车九平六，车9平6，兵三进一，车6进5，马三进二，车6退2，炮五平三，卒3进1，兵三进一，车6进3，炮三进五，卒3进1，黑方反先。

7. ……　车9平8　8. 车二平七　炮5平6

黑方卸中炮固防，转成反宫马阵式，正着。

9. 车七进二　象7进5

亦可改走象3进5，兵五进一，士6进5，兵五进一，卒5进1，马三进五，卒5进1，马五进七，马7进6，黑方易走。

10. 兵五进一　士6进5　11. 炮八平九　炮1退1
12. 车九平四　车9平6　13. 马七进五　炮1平3
14. 车七平六　炮6进1　15. 车六退五　炮3进5
16. 兵三进一　车2进7　17. 车六平八　车2进1
18. 车四平八　卒7进1　19. 马五进三　炮6平7

黑方略先。

（五）车二进六

7. 车二进六　车9进2　8. 车二平三　炮5退1
9. 兵七进一　炮5平7　10. 车三平四　马7进8
11. 车四进二　炮7进5　12. 相三进一　车9平8

黑方满意。

第60局　顺炮直横车对两头蛇里马

1. 炮二平五　炮 8 平 5　2. 马二进三　马 8 进 7
3. 车一平二　卒 7 进 1　4. 马八进七　马 2 进 3
5. 车九进一　卒 3 进 1 图

如图形势，红方主要有车二进四、车九平六两种着法，分述如下：

（一）车二进四

6. 车二进四　车 9 平 8　7. 车九平二　车 8 进 5
8. 车二进三　象 3 进 1

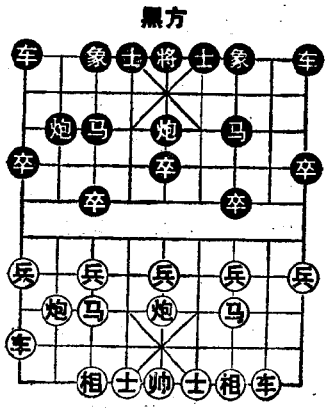

如改走马 3 进 4，则兵三进一，卒 7 进 1，车二平三，车 1 进 1，兵七进一，卒 3 进 1，车三平七，象 3 进 1，炮八平九，车 1 平 6，士六进五，车 6 进 3，车七平三，马 4 退 2，炮五平四，车 6 平 3，相七进五，马 2 进 4，车三平七，车 3 进 1，相五进七，马 4 进 5，马七进五，炮 5 进 4，炮四平五，炮 2 平 5，马三进二，马 7 进 8，双方均势。

9. 兵三进一　卒 7 进 1　10. 车二平三　车 1 平 3
11. 马三进二　马 7 进 6　12. 炮五平三　象 7 进 9
13. 马二进三　车 3 进 1　14. 车三平四　炮 2 进 2
15. 马三进五　马 6 退 5　16. 相七进五　马 3 进 4
17. 车四平六　车 3 平 6　均势。

（二）车九平六

6. 车九平六　士4进5　7. 车二进六　马7进6

如改走车9平8，则车二平三，车8进2，兵三进一，卒7进1，车三退二，炮5平6，马三进二，马7进6，炮八进二，象3进5，炮五平二，车8平9，相三进五，车1平4，车六进八，士5退4，士六进五，炮2退1，炮八平三，士4进5，兵一进一，马3进4，局势平稳。

8. 车二平三　象7进9　9. 炮八进四　车9平7
10. 车三平四　马6进7　11. 车六进五　马7进5
12. 相七进五　炮5平6　13. 车六平七　象3进5
14. 马三进四　车1平3　15. 马四进五　卒7进1
16. 炮八退二　马3进5　17. 车七平五　车3进2
18. 炮八平五　车7进2　19. 车五平九　车3退2
20. 兵九进一　车7进2　21. 兵九进一　车3平4
22. 士六进五　象9退7　23. 兵九平八　车7平5
24. 马七进九　红优。

第61局　顺炮直横车边马对里马挺7卒

1. 炮二平五　炮8平5　2. 马二进三　马8进7
3. 车一平二　卒7进1　4. 马八进九　……

红方上边马，是针对黑方进7卒的稳健着法。

4. ……　马2进3　5. 车九进一图……

红方跳边马后出横车，是对顺炮双正马的改进着法。

如图形势，黑方主要有卒3进1、士4进5、车9进1、炮2平1、马7进6、炮2进4、车9进2七种着法，分述如下：

（一）卒3进1

5. …… 卒3进1

6. 车九平六 ……

如改走兵七进一，卒3进1，车九平七，马3进4，车七进三，马4退2，车七退二，炮2进5，车七平八，马2进3，车八平七，马3进5，马三进五，炮5进4，士四进五，象3进5，红方缺一中兵，没有先手。

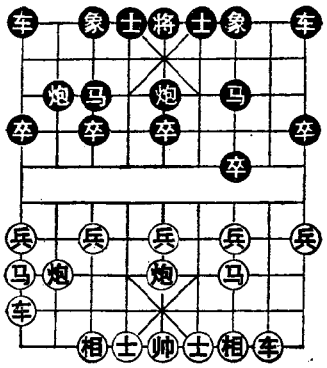

6. …… 士4进5　7. 兵七进一 ……

如改走炮八平七，马3进2，车六进五，马2进1，炮七退一，炮2平4，车二进四，卒1进1，车六退一，卒1进1，士四进五，马1进3，士五进六，卒1进1，马九退八，马3进1，车六平七，象3进1，车七平八，马1退2，炮七平五，车9平8，车二进五，马7退8，炮五进四，车1平3，各有千秋。

7. …… 卒3进1　8. 车二进四　炮5平6

9. 车二平七　象3进5　10. 炮八平七　马3进2

11. 炮五进四　马2进1　12. 车七进二　马1进3

13. 车七退四　车9平8　14. 车六进五　车8进5

15. 炮五退一　马7进6　16. 士四进五　车1平4

17. 车六平九　马6进7　18. 车九平三　象7进9

19. 车七进四　车8进3　20. 马三退四　马7进9

21. 马四进五　车8进1　黑方易走。

（二）士4进5

5. …… 士4进5

黑方先上士，是新的变化。

6. 车九平六　车9进2

高左车，以逸待劳。如改走马7进6，则炮八进一（如车二进四，卒7进1，车二平三，马6进5，马三进五，炮5进4，士六进五，车9进2，黑方易走），马6进7，炮五平七，炮5平7，兵七进一，马7退6，车六进四，炮7进5，车六平四，炮7平1，兵七进一，炮1进2，兵七进一，马3退4，炮八进三，卒5进1，炮七平五，象3进5，炮五进三，红方弃子后有先手。

7. 车二进四 ……

如改走车六进三，则马7进6，车六平四，车9平6，炮八进三，象3进1，炮八平三，车1平4，兵九进一，卒3进1，士四进五，象7进9，炮三进三，象9退7，炮三退三，马3进4，炮三平六，车4进4，双方对峙。

7. …… 车9平8

如改走炮5平6，则炮八进四，车9平8，车二平七，卒3进1，车七进一，象3进5，车七进一，车1平3，炮五平七，车8进4，相三进五，车8平7，炮八退三，车3平4，双方对抢先手。

8. 车二平七 ……

如改走车六平二（如车二进三，炮5平8，车六进三，象3进5，兵三进一，卒7进1，车六平三，马7进8，车三进二，炮8平6，双方均势），车8进3，车二进三，卒1进1，炮八平七，车1平2，兵七进一，象3进1，兵七进一，象1进3，兵三进一，马7进6，兵三进一，马6进

5，马三进五，炮5进4，炮五平三，象7进9，车二平五，马3退4，车五平八，车2进1，各有顾忌。

8. …… 炮5平6　9. 兵三进一　卒7进1

10. 车七平三　象3进5　11. 炮八平七　卒1进1

12. 车六平八　炮2平1　13. 马三进四　马7进6

14. 马四进六　车1平4

平车捉马，针锋相对之着。

15. 马六进七　炮6平3　16. 炮七平八　车4进5

17. 车三平六　马6进4　18. 炮八进七　炮1进4

19. 车八进六　炮3平4　20. 兵七进一　车8进4

双方对攻，各有千秋。

（三）车9进1

5. …… 车9进1　6. 车九平六　车1进1

双横车，准备抢肋兑车，着法灵活。

7. 车二进四 ……

如改走车六进五，则车1平4（如车9平3，车二进四，马3退5，车六退一，车3平4，车二平六，车4进3，车六进一，卒1进1，车六平三，车1平4，士四进五，炮5平3，车三平九，象7进5，炮八平七，卒3进1，兵三进一，车4进4，车九退一，炮2进3，炮五平六，红先），车六平七，车4进1，车二进六，炮2退1，炮八进五，炮2平3，炮八平六，炮3进2，车二退二，炮3进6，士六进五，马7进6，车二平四，车9平4，车四进一，车4进1，各有顾忌。

7. …… 车9平4　8. 车二平六 ……

针锋相对，寸步不让。如改走车六平四，则车4进6，炮八进二，卒3进1，兵七进一，车1平4，炮八退四，前

车平3，车四平七，车3进1，马九退七，车4进7，黑方反先。

8. …… 将5进1

进将，不让肋道。

9. 兵七进一 车4进4

红方挺兵，以逸待劳。黑方兑车，必走之着。

10. 车六进三 车1平4 11. 车六进四 将5平4

12. 炮八平七 象3进1

兑车后，黑方主将离位，红方已经取得优势。

13. 兵七进一 ……

进兵制马，争取主动。如炮七进四贪卒，则马7进6夺中兵，红方反而不利。

13. …… 象1进3 14. 马九进七 炮5平6

15. 马七进五 马7进6

如改走象7进5，则马五进六叫马后炮杀，红有攻势。

16. 马五进三 炮6平7 17. 兵三进一 象7进9

18. 马三进一 炮7进5 19. 炮七平三 马6进5

20. 炮三进一 马5退7 21. 兵一进一 双方对峙。

(四) 炮2平1

5. …… 炮2平1 6. 车九平六 ……

亦可改走车二进四，车1平2，炮八平七，车9平8，车二进五，马7退8，兵七进一，车2进2，炮七进四，马8进7，兵七进一，士4进5，马九进七，红优。

6. …… 车1平2 7. 炮八平七 马7进6

如改走车9进1，则车二进四，车9平6，兵九进一，卒3进1，车六进五，马3进2，车二平八，车6进3，车六平九，炮1平4，兵九进一，马2退3，车九平七，车2

平1，兵九平八，士4进5，兵八进一，红方有过河兵，略优。

8．车二进四 ……

如改走兵七进一，则车9进2，车六进二，炮5退1，车二进四，马6进7，炮七进四，卒7进1，车二平三，车9平7，车三进三，炮1平7，兵五进一，马7退5，士四进五，象3进5，马三进二，车2进4，马二进一，炮7平9，车六平四，马5退7，车四进五，炮5平1，炮五进五，红方亦优。

8．…… 卒7进1

如改走炮5平6，则兵三进一，卒7进1，车二平三，车2进4，兵九进一，象3进5，车三平八，车2进1，马九进八，卒3进1，马八进六，红优。

9．车二平三 车9平8 10．兵九进一 马6进5
11．马三进五 炮5进4 12．士六进五 象3进5
13．兵一进一 车8进4 14．车六进二 车2进7
15．炮七进四 车8平3 16．车三平七 车3进1
17．兵七进一 炮5退2 18．兵三进一 红方占优。

（五）马7进6

5．…… 马7进6

扑马盘河控制要道，待机夺取中兵。

6．车九平六 马6进5 7．车六进五 车9进2
8．车六平七 马5进7 9．炮八平三 炮5进5
10．相三进五 车9平4 11．兵三进一 炮2退1
12．兵三进一 象3进5 13．车二进七 象7进9
14．车二平一 士4进5

黑象被残，形势对红方有利。

15．兵三平四　车1平4　16．士四进五　象5退7
17．车一退一　炮2平3　18．车七平五　车4进4
19．车一平三　象7进9　20．车五进一　马3进4
21．车五平一　红优。

（六）炮2进4

5．……　炮2进4　6．车九平四　士4进5
7．士四进五　卒3进1　8．兵七进一　……

挺兵不如改走车四进三较好。

8．……　卒3进1　9．车二进四　卒3进1
10．车二平七　马3进4　11．炮八平六　炮5平3
12．马九进七　象3进5　13．马七进五　车1平3
14．车七平六　象5进3　15．炮六平七　炮3进5
16．车六进一　炮3平7　17．车四平三　炮2进1
18．士五进六　炮7平8

同样平炮不如改走炮7平6较好。

19．车三平二　车9平8　20．马五进四　士5进6
21．炮五进四　车3进3　22．车六平五　将5平4
23．车五平六　将4平5　24．车六平五　卒9进1
25．车二平八　车3平4　26．相三进五　红优。

（七）车9进2

5．……　车9进2

升高车，着法别致。

6．车九平六　……

如改走车二进四，则车9平8，车二平七，象3进1，车七进二，车1平3，车九平六，车8进4，士六进五，士4进5，炮八平七，马3退4，车七进三，象1退3，炮七进七，马4进3，车六平八，卒5进1，对抢先手。

6. …… 马7进6　7. 车二进四　马6进5
8. 车六进七　卒7进1　9. 兵三进一　卒3进1
10. 马三进五　炮5进4　11. 士六进五　车9平8
12. 车二平一　车8平4　13. 车六平八　士4进5
14. 炮八进一　炮5平2　15. 车八退一　车1平2
16. 车八进二　马3退2　17. 车一进二　车4进1
18. 车一退一　象3进5　19. 兵三进一　炮8退2
20. 兵三平四　马2进3　21. 兵九进一　车4进2
22. 车一退一　车4平9　23. 兵一进一　炮2平6
双方均势。

第62局　顺炮直车巡河对直车里马

1. 炮二平五　炮8平5　2. 马二进三　马8进7
3. 车一平二　卒7进1　4. 马八进九　马2进3
5. 车二进四　车9平8　6. 车二平七图……

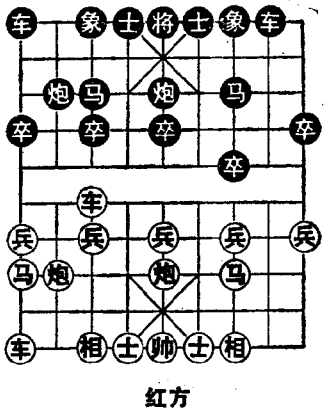

如图形势，黑方主要有象3进1、炮5平6两种着法，分述如下：

（一）象3进1

6. …… 象3进1
7. 车七进二　车1平3
8. 炮八平七　马3退5
9. 车七进三　……

如改走车九平八，则车3进3，炮七进四，炮2平3，车八进五，车8进8，炮五平六，车8平6，兵九进一，车6退4，车八进三，车

6平4，士六进五，车6退1，车八退二，马7进6，相七进五，卒5进1，马九进八，马5进7，车八平九，马6进7，车九退一，卒5进1，车九平六，车4平5，各有顾忌。

9. …… 马5退3

如象1退3，则车九平八，炮2平3，炮七进五，马5进3，炮五平七，马3进4，相七进五，象3进1，士六进五，车8进1，车八进五，车8平4，双方均势。

10. 车九平八　马3进4　11. 车八进五　士6进5
12. 士六进五　卒5进1　13. 炮五进三　马7进5
14. 炮五退一　车8进6　15. 炮七平五　炮5平7
16. 车八平三　车8退3　17. 后炮平六　象7进5
18. 车三平八　马5进3　19. 相三进五　炮2退1
20. 兵三进一　马3进5　21. 兵五进一　象1进3
22. 车八退四　马4进2　23. 车八平七　士5退6
24. 兵五进一　红方有兵过河占优。

（二）炮5平6

6. …… 炮5平6　7. 车七进二　象3进5
8. 兵五进一　车8进5

如改走炮2进4，兵七进一，士4进5，车七平八，炮2平6，车八退三，炮6退3，炮八平七，车1平4，士六进五，车8进8，黑方满意。

9. 兵五进一　车8平5　10. 兵五平六　士4进5
11. 兵七进一　车5平4　12. 兵七进一　马7进6
13. 士四进五　车1平3　14. 车七平九　象5进3
15. 兵六平七　车4平3　16. 前车退一　马3退4
17. 兵七进一　马6进4　18. 前车平六　后车进3
19. 马三进五　前车进1　20. 车六退一　红方稍好。

第63局　顺炮直车边马对挺7卒缓出车

1．炮二平五　炮8平5　2．马二进三　马8进7

3．车一平二　卒7进1　4．马八进九图……

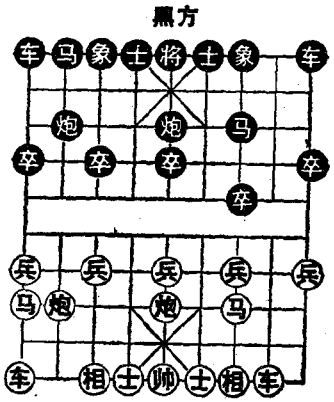

如图形势，黑方除马2进3外，另有车9进1、马2进1两种着法，分述如下：

（一）车9进1

4．…… 车9进1

5．车二进六 ……

如改走车二进四，则马2进3，炮八平七，车9平4，车九平八，车1平2，士四进五，炮2进4，兵九进一，马7进6，车二平四，车4进3，马九进八，车4进1，车四进一，车4平2，车四平三，炮2平5，车八进四，车2进5，黑方易走。

5．…… 马2进3　6．车二平三　车9平4

如改走炮5退1，则炮八平七，炮3平7，车三平四，炮7平2，兵七进一，车9平4，兵七进一，车4进6，炮七进四，红方易走。

7．士四进五 ……

如改走炮八平七，则车4进6，炮七进四，车4退4，炮五平七，炮5平4，车九平八，象3进5，士四进五，车1平2，兵九进一，炮2进6，兵三进一，车4进2，兵三进一，车4平1，马九退七，炮2退1，兵三平四，跑2平

7，车八进九，马3退2，兵三进一，炮7平8，双方对抢先手。

7. …… 炮5退1　8. 炮八平七　车4进1
9. 车九平八　车1平2　10. 车八进六　炮2平1
11. 车八平七　车2进2　12. 兵五进一　炮5平7
13. 车三平四　士4进5　14. 兵九进一　象7进5
15. 车四退二　炮1退1　双方对峙。

（二）马2进1

4. …… 马2进1　5. 兵九进一　车9进1

如改走车1进1，则车二进四，车1平4，兵三进一，卒7进一，车二平三，车9进2，车九进一，车4进6，炮八进二，炮5退1，车三平二，象7进5，车九平四，炮5平4，车二进二，卒9进1，马三进四，士4进5，士四进五，车4进1，炮五平六，炮2进2，红方无便宜。

6. 车二进四 ……

如改走炮八平七，则车1平2，车九平八，炮2进4，士四进五，车9平2，车二进四，车2进3，双方另有攻守。

6. …… 车9平6　7. 车九进一　车1进1
8. 车九平六　车1平4　9. 车六进七　车6平4
10. 士四进五　炮2进2　11. 炮八平七　炮5平3
12. 炮五平四　象7进5　13. 相三进五　士4进5
14. 车二平八　车4进3　15. 兵三进一　炮3平2
16. 车八平四　炮2退1　17. 炮七平八　炮2进5
18. 炮四平八　红方稍好。

第64局　顺炮直车对缓开车进7卒左横车

1. 炮二平五　炮8平5　2. 马二进三　马8进7
3. 车一平二　卒7进1　4. 马八进九　马2进3
5. 炮八平七　车9进1

如改走卒3进1，则车九平八，炮2平1，兵七进一，马3进4，兵七进一，马4进5，双方对抢先手。

6. 车九平八图……

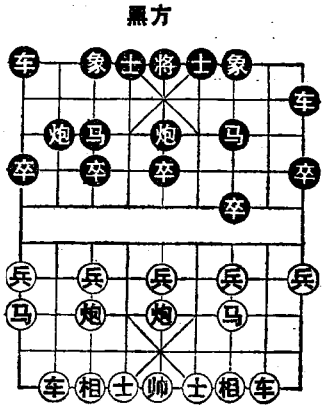

如图形势，黑方主要有马7进6、车1平2两种着法，分述如下：

（一）马7进6

6. ……　马7进6

至此，红方有两种着法：（甲）车二进四；（乙）兵七进一。

（甲）车二进四

7. 车二进四　车9平4　8. 士四进五　车1平2
9. 车八进四　……

如改走车八进六，则车4进4，车二进四，士4进5，车八平七，车4退3，车七退一，马6进4，炮七平六，马4进5，相三进五，炮2进6，黑势不错。

9. ……　炮2平1

如改走卒1进1，兵七进一，象3进1，兵三进一，马6进4，炮七进一，车4平7，相三进一，炮2退1，兵七进一，马4进5，相七进五，象1进3，炮七进三，炮2

平1，车八进五，马3退2，车二进一，车7平2，马九进七，炮1进5，相一退三，炮5平3，黑方易走。

10. 车八进五　马3退2　11. 车二平四　马6进4
12. 炮七平六　马4进5　13. 相三进五　炮1进4
14. 车四平九　炮1平5　15. 马三进五　炮5进4
16. 车九平五　车4进6　17. 车五进二　象3进5
18. 车五退三　车4退2　双方均势。

（乙）兵七进一

7. 兵七进一　车9平4

如改走车1平2，则兵七进一，马6进4，车八进二，炮2平1，车八进七，马3退2，炮七进一，卒3进1，炮七进六，士4进5，车二进一，士5进4，车二平七，车9平3，炮七退四，炮1进4，车七进二，士4退5，炮五退一，卒1进1，相三进五，马2进1，黑方满意。

8. 士四进五　……

如兵七进一，则马6进4，炮七退一，炮2进4，士四进五，车1平2，炮五平六，车4平2，车二进四，炮2平3，炮七平八，马4进3，马九进七，卒3进1，炮八进八，车2进8，炮八退七，车2平3，马七进九，前马进4，士五退六，卒1进1，炮八进四，红方大占优势。

8. ……　车1平2　9. 车八进三　炮2平1

如改走车4进4，则兵七进一，炮2平1，兵七平八，马3退5，炮五进四，车4退2，兵八平九，车2平1，炮七平五，炮1平3，马九退七，马6进4，车二进六，炮3进6，车八平六，马4退5，炮五进四，车4平5，车三平五，卒1进1，车五平七，炮3平2，兵五进一，车1平2，兵五进一，车2进4，兵五进一，红优。

10. 车八平七　车4进3　11. 车二进九　炮5平7
12. 兵五进一　象3进5　13. 车二退三　士4进5
14. 炮五进四　卒7进1　15. 车二平四　马6进7
16. 车七平四　马3进5　17. 前车平五　车4平7
18. 炮七平六　卒7平6　19. 车四进一　马7退8
20. 车四退二　炮7进5　21. 炮六平三　马8进9
黑优。

（二）车1平2

6. …… 车1平2　7. 车八进五　车9平4
8. 士四进五　炮2平1　9. 车八进四　……

亦可改走车八平三，炮5退1，车二进八，炮5平7，车三退一，车2进1，车三平七，卒3进1，车七进一，马3进2，炮七平八，马2进1，车七进二，车2进6（如马7进6，车七平九，炮7进6，车二平六，车2平4，车九退一，炮7平2，车九退三，红优），车七平三，炮1退1，车二退三，红方略优。

9. …… 马3退2　10. 车二进四　卒1进1

如马2进3，则车二平四，卒1进1，兵七进一，车4进3，兵七进一，车4平3，炮七进一，马3退5，炮五平七，车3平2，前炮进六，马5退3，炮七进七，士4进5，马九进七，车2退4，炮七退二，车2平4，相三进五，车4进2，炮七平五，象7进5，双方对抢先手。

11. 车二平八　马2进3　12. 炮七进四　……

挥炮击卒，不如改走车八进一较为机动灵活。

12. …… 马3退5　13. 车八进一　车4进4
14. 炮五平七　……

如改走车八平三，则炮1进4，马九退八，卒1进1，

马八进七，炮1平2，炮五平四，炮5平3，相三进五，象7进5，车三平九，车4退2，炮七平九，炮3进5，炮四平七，炮2平1，炮九平五，车4平5，车九退一，炮1平2，黑方多子占优。

14. …… 炮1进4　15. 相三进五　炮1平5
16. 马九进八　卒1进1　17. 马八进六　前炮退2
18. 马六进八　后炮平2　19. 车八平九　卒1平2
20. 前炮进二　马5进6　21. 前炮平九　象7进5
局势平稳。

第65局　顺炮直车边马对里马飞边象

1. 炮二平五　炮8平5　2. 马二进三　马8进7
3. 车一平二　卒7进1　4. 马八进九　马2进3

黑方

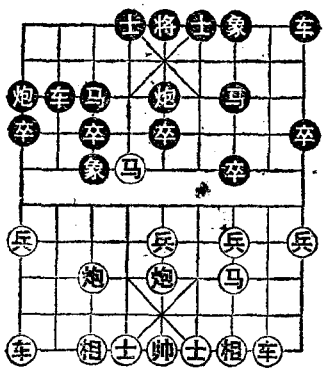

红方

5. 兵七进一　象3进1

黑方起边象，防患于未然，正着。

6. 炮八平七 ……

平七路炮威胁黑方右马，常见之着。如改走兵九进一，则车1平2（如炮2进4，兵九进一，卒1进1，车九进五，红方占优），车二进四（如兵九进一，炮2进5，兵九进一，炮2平5，相三进五，车2进8，黑优），车9进1，兵七进一，象1进3，马八进九，车9平4，双方对峙。

6. …… 车1平2　7. 兵七进一 ……

弃兵好棋，以后出边马助攻，局势开扬。

7．…… 象1进3　8．马九进七　炮2平1

9．马七进六　……

如改走车九进一，则车9进1，马七进六，马3退1，车二进四，车9平4，马六进五，象3退5，士四进五，士4进5，炮七平六，卒3进1，兵三进一，车4进3，炮五平四，车2进5，黑方易走。

9．…… 车2进2　图

升车保马，正着。如改走马3退1，则车二进八，车9进1，车二平一，马7退9，炮五进四，士4进5，相七进五，车2平4，马六进四，车4 进3，车九平八，马1进3，马四进三，将5 平4，马三退五，炮1 平5，炮五平七，马9进7，士六进五，红优。

如图形势，红方主要有车二进四、车九进一、车九进二三种着法，分述如下：

（一）车二进四

10．车二进四……

红车巡河，准备兑兵活右马。至此，黑方有两种应法：（甲）车9进1；（乙）车9平8。

（甲）车9进1

10．…… 车9进1

黑方立横车，也是一种变着。

11．炮七平六　车9平7

黑车保马，拙中藏巧之着。

12．车九进二　马3退2　13．车二平四　马2进4

14．兵三进一　象7进9　15．兵三进一　象9进7

16．车四进二　车2进3　17．车四平三　车2平4

18. 车三退一　马4进6　19. 炮五进四　士6进5

20. 马六进四　红优。

（乙）车9平8

10. ……　车9平8

出车邀兑，正着。

11. 车二进五　……

如改走车二平四，则士4进5，车九进二，车8进4，车九平八，车2进5，炮五平八，双方另有攻守。

11. ……　马7退8　12. 车九进一　马8进7

13. 车九平四　马3退2　14. 车四进三　车1平4

15. 马六进四　炮5平6　16. 车四平八　马2进3

17. 兵三进一　卒7进1　18. 炮八平三　马7进6

19. 士四进五　车4进3　黑方易走。

（二）车九进一

10. 车九进一　……

如改走炮七平六，则士4进5，车九进一，马7进6，车二进四，炮5平6，马六进七，炮1平3，炮五进四，象3退5，相七进五，卒3进1，炮五退一，车2进1，兵九进一，卒9进1，兵九进一，车9进3，兵九平八，车2平4，士四进五，车9平5，炮五退一，卒3进1，相五进七，车4进3，车九平八，马6进5，黑方易走。

10. ……　车9进1　11. 车二进一　……

进车既能兑车抢先，又可占四、六路要道，抢先之着。

11. ……　车9平4

如改走车9平2，则车二平四（如车九平六，炮1进4，车六进二，炮1退2，马六进四，马7进6，车六进四，后车平6，炮五进四，士6进5，黑方较好），士4进

5，兵三进一，卒7进1，马六进四，车2平4，车九平六，红优。

12．车九平六　马3退2　13．炮七进四　士4进5

14．车六平八　车4进1　15．马六进四　炮1退1

16．炮七进二　马2进1　17．车二平六　车2进6

18．车六平八　马1退3　19．车八进八　士5退4

20．车八退一　马3进2　双方均势。

（三）车九进二

10．车九进二　……

红方升边车准备兑车抢先。

10．……　车9进1　11．炮七平六　马7进6

如改走马3退2，则车二进四，炮5平3，车九平八，车9平2，车八进五，车2进1，兵三进一，象3退5，相七进九，车2进2，马三进四，卒7进1，车二平三，炮3退1，马六进四，士4进5，炮六退一，红优。

12．车二进五　……

如改走马六进七，则炮1平3，炮五进四，士4进5，炮六进六，车9退1，车九平六，象3退1，相七进五，车2进2，炮六平九，红方亦优。

12．……　马6进4　13．车二平三　车9平6

14．车三进四　车6进3

如改走士4进5，则车三退五，马4进6，车九退一，车6进3，车三平六，卒5进1，兵三进一，炮5平4，车六平四，车6进1，炮六进五，红方大占优势。

15．马六进五　象3进5　16．车三退五　马4进2

17．车九平八　车6平4　18．士四进五　马2进4

19．车八平六　车4进3　20．士五进六　车2进2

各有顾忌。

第66局　顺炮直车平七路炮对横车飞边象

1．炮二平五　炮8平5　2．马二进三　马8进7
3．车一平二　卒7进1　4．马八进九　马2进3
5．兵七进一　象3进1　6．炮八平七　炮2进4
7．兵七进一　象1进3　8．马九进七　车9进1

黑方

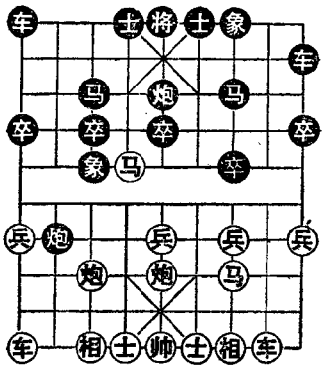

红方

如改走炮2平5，则马三进五，炮5进4，士四进五，炮5退2，马七进六，马3退5，车九平八，红方子力开朗，占优。

9．马七进六　图……

如图形势，黑方主要有车1平3、车1进2两种着法，分述如下：

（一）车1平3

9．……　车1平3

黑方平车保马，可走之着。如改走马3退1，则车九平八，炮2平7，马六进五，象3退5，兵五进一，车9平4，车八进三，卒7进1，士四进五，士4进5，炮五平六，车4进3，相三进五，马7进6，相五进三，车4平3，车二平四，马1进3，红方稍好。至此，红方有三种着法：(甲）车九平八；（乙）兵五进一；（丙）兵三进一。

（甲）　车九平八

10．车九平八　炮2平7　11．炮七进四　……

如走马六进五，则象7进5，兵五进一，车3平2，车八进九，马3退2，局势平稳；又如车八进六，则车9平4，马六进四，马7进6，士四进五，马6进4，炮七进二，马4进6，黑方易走。

11．…… 车3平2

平车邀兑，正着。如改走马3退1，则炮五平七，车9平4，马六进五，象7进5，前炮平1，红优。

12．车八进九 马3退2 13．炮七进三 士4进5

14．车二进一 ……

红方高车弃相，正着。如改走相三进一，则士5进4，红方不利。

14．…… 炮7进3 15．士四进五 车9平6

如改走士5进4，车二退一，马2进3，马六进七，炮5平3，车二平三，象3退5，马三进四，象5退3，车三进五，象3进5，车三进一，车9进1，双方均势。

16．车二退一 ……

如改走炮五平八，则车6进3，炮八进三，卒7进1，相七进五，卒7进1，相五退三，卒7进1，车二进三，卒1进1，炮七退三，卒5进1，车二进三，车6平7黑优。

16．…… 车6进3 17．马三进四 卒7进1

18．车二平三 卒7平6 19．马六进五 象7进5

20．车三进七 象5退3 21．车三平八 马2进1

22．炮五进四 象3退5 黑方稍好。

（乙）兵五进一

10．兵五进一 马7进6 11．车九平八 ……

如改走马六进七，则车3进2，炮五进四，士6进5，炮五退一，炮2退2，炮七平五，炮2平5，炮五进三，卒

7进1，黑方稍好。

11.…… 马6进4　12. 炮七进二

红方先手。

（丙）兵三进一

10. 兵三进一 ……

弃兵，是近年来出现的新变化。如改走炮七进四，则马3退1，车九平八，车3进3，车八进三，车3平4，马六退四，车9平6，车二进四，马1进2，兵三进一，车6进3，黑不难走。

10. …… 卒7进1

如改走马7进6，则车九平八（如马六进七，则车3进2，炮五进四，士6进5，炮五退一，炮2退2，炮七平五，炮2平5，炮五进三，卒7进1，黑优），马6进4，炮七进二，炮2平4，马六进七，车3进2，车八进二，炮4进1，车八平六，炮4平7，车六进一，车9平6，士六进五，红优。

11. 车九平八　车9平2

平车保炮，正着。如改走炮2退5，则车八进四（如炮七退一，车9平4，马六进四，卒7进1，炮七平三，卒7进1，炮三进六，炮5进4，士四进五，卒7平6，车二进三，卒6平5，车二平五，前卒进1，士六进五，黑优），炮2平7，马六进五，象7进5，车二进七，红优。

12. 炮七退一 ……

如改走车二进六，则马7进6，车二平三，马6进4，炮七进四，马3退1，炮七平六，马4进5，相三进五，车3进3，马六进四，车3平4，马四进三，车2平6，车八进三，黑方易走。

12. …… 马7进6　13. 炮七进五　马3退1
14. 炮七平一　车3平2　15. 车二进五　马6退7
16. 炮一平三　车2平7　17. 车二平三　象7进9
18. 车三退一　车7平4　19. 马三进四　……
红方大占优势。

（二）车1进2

9. ……　车1进2　10. 车九平八　炮2平7
11. 兵五进一　……

如改走马六进五，则象7进5，兵五进一，车1退1，车八进三，卒7进1，相三进一，车1平2，车八平七，车9平8，车二进八，车2平8，相一进三，炮7平8，均势。

11. ……　马7进6

如改走车9平4，则马六进五，象3退5，车八进三，卒7进1，炮七进二，马3退1，士四进五，车1平4，炮七平三，车4进4，车八平六，车4进5，车二进三，红方先手。

12. 车八进三　炮5进3　13. 士四进五　马3退5
14. 车六平四　马5进7　15. 车二进四　炮5退1
16. 车二平四　……
红方先手。

第67局　顺炮直车七路马对横车挺7卒

1. 炮二平五　炮8平5　2. 马二进三　马8进7
3. 车一平二　卒7进1　4. 兵七进一　车9进1
黑方出横车，是不落常套的走法。
5. 马八进七图……
如改走马二进四，则车9平4（如炮2进4，兵三进

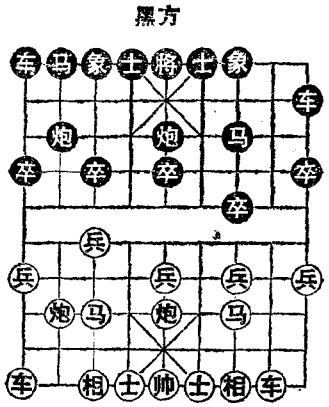

一，炮2退1，马八进七，卒7进1，车二进二，炮2退3，车二平三，车9平4，车三退二，马2进3，炮八平九，红优），马八进七，车4进5，炮五平四，红方先手。

如图形势，黑方主要有卒3进1、车9平4两种着法，分述如下：

（一）卒3进1

5．…… 卒3进1

6．兵七进一 ……

如改走马七进六，则卒3进1，马六进五，卒3进1，马五退七，炮2平3，车二进六，卒3进1，炮八进二，车9平4，车九平八，马2进1，炮五进五，象7进5，炮八平五，士4进5，车八进七，将5平4，士四进五，炮3退1，车八平五，马7退9，车二平一，车1平2，车五平七，卒3进1，马七进五，车4进2，炮五平七，卒3平4，炮七进四，卒4进1，帅五平四，车2进4，黑优。

6．…… 车9平3 7．马七进六 车3进3

至此，红方有两种着法：（甲）相七进九；（乙）马六退八。

（甲）相七进九

8．相七进九 ……

如改走炮八进七，则车1平2，车九平八，炮2进5，车二进四，车3进1，相七进九，车3平2，黑不难走。

8. …… 马2进3　9. 车九平七　车3进5
10. 相九退七　车1进1　11. 车二进四　车1平4
12. 炮八平六　炮2进3　13. 炮六进六　炮2平8
14. 炮六退一　炮5退1　15. 马六进五　马7进5
16. 炮五进四　象3进5　17. 炮五进二　士4进5
18. 炮六退五　马3进4　19. 相三进五　马4进6
双方均势。

（乙）马六退八

8. 马六退八　车3退2　9. 炮八进五　车3平2

如改走炮5平2，则马八进六，象3进5，马六进五（如车九平八，马2进4，车二进四，炮2平1，车八进八，马4进3，马六进八，车3平4，车八平四，炮1退1，车四平七，车1平2，车七退二，车2进4，车七平九，炮1平4，红方无便宜可占），马7进5，炮五进四，士4进5，车九平八，马2进4，炮五退二，马4进5，相三进五，车1平4，车八进六，红优。

10. 马八进七　车2平3　11. 马七进五　……

如改走马七退五，则马7进6，马五进四，车1进1，炮五进四，士4进5，车九平八，车1平4，士四进五，马2进1，相七进五，车4进2，马四进三，将5平4，炮五退二，马6进5，炮五平六，车4进2，马三进五，炮5进3，黑优。

11. …… 马7进5　12. 炮五进四　士4进5
13. 相七进五　车3进1　14. 炮五进二　马2进3
15. 车二进九　马3进5　16. 车二退三　卒9进1
17. 车九平八　卒1进1　18. 车八进四　车1进3
19. 士四进五　马5进6　20. 车二平七　车1平3

21. 马三退一　车3进3　22. 车八平七　车3退1
23. 相五进七　局势平稳。

（二）车9平4

5. …… 车9平4　6. 车二进四 ……

如改走炮八平九，则马2进1，车九平八，车1平2，车八进三，卒3进1，车二进四，炮2平3，车八进六，马1退2，马七进八，炮3进3，马八进九，车4进3，士四进五，马2进3，炮五平六，马3进1，炮九进四，炮5平3，相三进五，炮3进3，兵九进一，象7进5，炮九退一，车4进2，兵三进一，卒7进1，车二平三，士6进5，车三平八，炮3退2，炮九进四，红方稍优。

6. …… 马2进1

如改走车4进5，则炮五平四，马2进3，相七进五，卒5进1，士六进五，马3进5，炮八进四，卒5进1，炮四进一，车4退2，炮八平五，马7进5，兵五进一，红优。

7. 炮八进四　士4进5　8. 车二平六　车1进1
9. 兵九进一　车4进4　10. 马七进六　车1平4
11. 马六进五　马7进5　12. 炮五进四　卒3进1
13. 炮八平一　卒3进1　14. 车九平八　炮2进3
15. 相七进五　车4进3　16. 士六进五　车4平5
17. 炮五平三　炮5进4　18. 马三进五　车5进2
19. 相五进七　炮2进1　20. 兵一进一　马1退3
21. 炮一平二　红方稍好。

第68局　顺炮直车过河压马对里马缓出车

1．炮二平五　炮8平5　2．马二进三　马8进7

3．车一平二　卒7进1　4．车二进六　……

进车卒林，准备压马，创新着法。

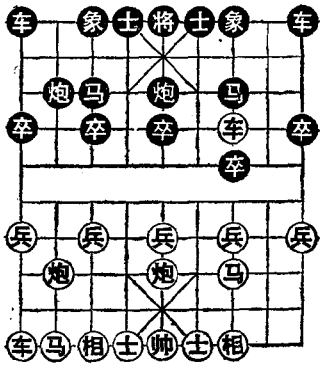

4．……　马2进3

如改走车9进2，则炮八平六，红方先手。

5．车二平三图……

如改走兵七进一，则炮2进4，兵三进一，卒7进1，车二平三，车9进2，车三退二，炮2退5，马三进四，炮2平7，马四进三，车1平2，马八进七，车2进6，黑方反先。

如图形势，黑方主要有车9进2、炮5退1两种着法，分述如下：

（一）车9进2

5．……　车9进2

同样保马，改走炮5退1较好。

6．炮八平六　……

平肋炮，既开动左翼子力，又可打乱黑方炮2退1左移的意图，抢先之着。如改走兵七进一，则炮2退1，炮八平七，炮2平7，车三平四，马7进8，黑有较多反先机会。又如马八进七，则炮2退1，兵七进一，炮2平7，车三平

四，马7进8，马七进六，卒7进1，车四进二，炮7进5，相三进一，车1进1，车四退三，车1平4，马六进七，马8进6，相一进三，马6进4，黑方满意。

至此，黑方有三种应法：(甲) 车1进1；(乙) 炮5退1；(丙) 车1平2。

(甲) 车1进1

6. …… 车1进1　7. 马八进七　车1平4
8. 士四进五　车4进5　9. 车九平八　车4平3
10. 车八进二　卒3进1　11. 炮五平四　马7退5
12. 相三进五　红方先手。

(乙) 炮5退1

6. …… 炮5退1　7. 马八进七　卒3进1
8. 车九平八　车1平2　9. 车八进六　炮5平7
10. 车三平四　马7进8　11. 兵五进一　马8进7
12. 兵五进一　炮7平5　13. 车四退三　卒7进1
14. 士四进五　炮5进3　15. 炮六进五　车9平4
16. 车八平五　士4进5　17. 车五退一　象3进5
18. 车五平三　车4进3　19. 车三进四　车4平5
20. 车三退三　炮2进4　21. 马七进五　车5平6
22. 炮五进五　士5进6　23. 车四进一　红优。

(丙) 车1平2

6. …… 车1平2　7. 马八进七　炮2平1
8. 兵七进一　车2进6

应改走炮5退1，士四进五，炮5平7，车三平四，马7进8，反击机会较多。

9. 车九进二　车2平3　10. 士四进五　卒3进1
11. 车三退一　炮5平6　12. 炮六退一　象7进5

13．车三退一　车3退1　14．兵五进一　……

冲中兵好棋！由此红方控制了局势。

14．……　车3进1　15．兵五进一　卒5进1

16．炮六平七　车3平4　17．马七进八　车4进2

18．车九平七　红优。

（二）炮5退1

5．……　炮5退1　6．马八进九　车9进2

7．车九进一　炮5平7　8．车三平四　士4进5

9．车九平二　卒3进1　10．兵五进一　象3进5

11．炮八平七　车1平4　12．车二平八　炮2退1

13．车八进六　马3进4　14．车四退三　车9平8

15．士六进五　车8进4　16．炮七平六　炮2平4

17．炮六进六　炮7平4　18．兵五进一　卒5进1

19．马三进五　卒5进7　20．炮五进二　卒7进1

双方对抢先手。

第69局　顺炮缓出车左炮过河对直车挺3卒

1．炮二平五　炮8平5　2．马二进三　马8进7

3．兵三进一　车9平8　4．马八进七　卒3进1

如改走车8进4，则车一平二，车8平3，相七进九，车3进2，车九平七，马2进1，马七退五，车3进3，马五退七，炮2平3，马七进六，车1平2，车二进六，炮5平4，兵五进一，象3进5，双方均势。

5．炮八进四图……

如图形势，黑方主要有炮2平3、马2进3两种着法，分述如下：

黑方

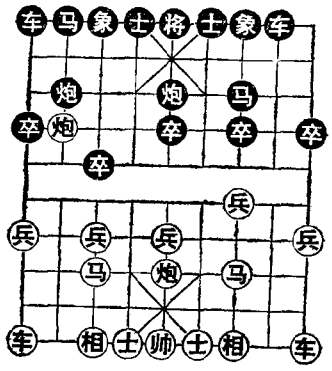

红方

平6，士六进五，红方先手。

(一) 炮2平3

5. …… 炮2平3
6. 相七进九　炮3进4
7. 车一进一　……

如改走炮八平三，则象7进9，车一进一，车1进1，车一平六，车1平6，车六进二，车6进2，兵三进一，卒3进1，相九进七，象9进7，车六平七，车6平7，相七退九，车7平6，士六进五，红方先手。

7. ……　马2进3　8. 车一平六　车8进4
9. 车六进二　卒3进1　10. 相九进七　马3进4
11. 炮八退一　马4退3　12. 炮八进一　马3进4
13. 炮八退一　马4退3　14. 炮八进一　马3进4
15. 炮八退一　马4进5　16. 兵三进一　车8平7
17. 炮八进二　马5退6　18. 炮四平三　马6退7
19. 马三退五　车1进1　20. 车六平七　车1平6
21. 马五退七　红方多子占优。

(二) 马2进3

5. ……　马2进3　6. 炮八平七　炮2进2

如改走车8进4，则车一平二，车8平4，车九平八，车1平2，车二进六，车4退1，车八进六，士4进5，车二退一，炮2平1，车八进三，马3退2，车二平七，炮1平4，马三进四，象3进1，车七退一，炮4平3，炮七平五，马7进5，马四进五，红优。

7．车九平八　车1平2　8．车一进一　车8进4
9．车一平六　士4进5　10．马三进四　车8平6
11．炮七平三　象7进9　12．车八进四　卒5进1
13．炮五平四　车6平8　14．士六进五　卒5进1
15．兵五进一　马3进4　16．炮三退一　马4进5
17．车八进一　车2进4　18．炮三平八　马5进4
19．炮八平二　马7进8　20．马四进三　炮5平3
21．相三进五　红方多兵占优。

第70局　顺炮缓出车七路马对直车

1．炮二平五　炮8平5　2．马二进三　马8进7
3．兵三进一　车9平8　4．马八进七图……

如图形势，黑方主要有马2进3、炮2平4两种着法，分述如下：

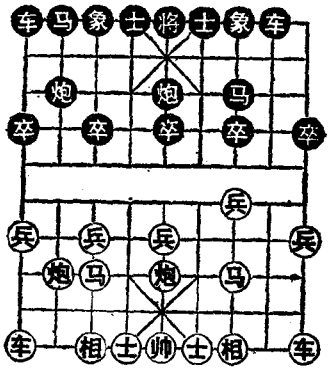

（一）马2进3

4．…… 马2进3
5．车九进一　炮2平1

针对红方已起横车，平炮可走之着。

至此，红方有两种着法：（甲）马三进四；（乙）车九平六。

（甲）马三进四

6．马三进四 ……

跃马河头，可走之着。

6．…… 车8进4　7．马四进三　车1平2
8．车一进二　车8平3　9．炮五平三　车3进2

10. 马三进五　炮1平5　11. 炮三进一　车3退1
12. 炮三进四　马3退5　13. 炮八进五　炮5平3
14. 马七退五　炮3退1　15. 车一平六　马5进7
16. 炮八平七　车3平7　17. 车六进六　炮3平2
18. 车九平六　红优。

（乙）车九平六

6. 车九平六　车1平2　7. 车六进五　车8进4
8. 车一进一　卒7进1　9. 兵三进一　车8平7
10. 马三进四　车2进5　11. 车一平四　车7平6
12. 兵七进一　车2平3　13. 马七进六　炮5进4
14. 士四进五　炮5退1　15. 相七进九　车3平2
16. 炮八平七　马3退5　17. 车六进二　马5进6
18. 马六进七　红优。

（二）炮2平4

4. …… 炮2平4　5. 车九平八　马2进3
6. 车一进一　车8进4　7. 车一平六　士6进5

如改走士4进5，则马三进四，车8平6，车六进三，卒7进1，兵三进一，车6平7，马四进五，马7进5，炮五进四，炮4退2，车六进三，车7平5，车六平七，车5退1，相七进五，局势平稳。

8. 炮八进四　车8平3　9. 马三进四　车3进2
10. 车八进二　车1平2　11. 马四进三　车3退1
12. 兵三进一　车3平7　13. 马三进五　象3进5
14. 车六进五　车7退1　15. 车六平七　车7平3
16. 车七退一　象5进3　17. 炮八平七　车2进7
18. 炮五平八　象7进5　19. 马七进六　炮4进2

双方均势。

第71局　顺炮横车七路马对横车里马

1．炮二平五　炮8平5　2．马二进三　马8进7
3．兵三进一　车9进1　4．马八进七　马2进3
5．兵七进一　车9平4　6．车一进一图……

如图形势，黑方主要有车4进3、车1进1两种着法，分述如下：

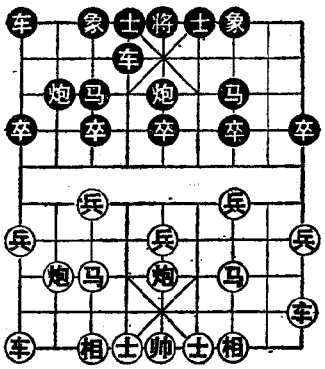

（一）车4进3

6．……　车4进3
7．车一平四　卒3进1
8．车四进三　士4进5
9．士六进五　炮5平4
10．炮五平六　车4平8
11．车四平五　象3进5
12．相七进五　车1平3
13．车九平七　马3退4
14．马七退六　炮2平3
15．炮八平九　车3平2　16．炮九进四　炮3退2
17．炮九平三　卒5进1　18．车五平四　车2进3
19．炮三平四　炮4平3　20．车七进三　车8退1
21．炮四进二　车8平4　22．兵五进一　卒3进1
23．车七平五　卒3进1　24．兵五进一　卒3进1
25．炮六进三　卒3进1　黑优。

（二）车1进1

6．……　车1进1　7．马三进四　车1平3
8．车九进一　车4平6　9．车九平四　车6进3
10．马七进六　炮5进4　11．士四进五　炮5退1

12．炮八进二　象3进5　13．兵七进一　车3平4
14．炮八平五　车4进4　15．炮五进三　炮2进6
16．炮五平六　士4进5　17．马四进六　车4退1
18．兵七平六　车6进4　19．车一进一　炮2退2
20．车一平二　车6退2　21．车二进五　炮2平5
黑优。

第72局　顺炮直车过河对横车里马

1．炮二平五　炮8平5　2．马二进三　马8进7
3．车一平二　车9进1　4．车二进六　……
红方直车过河，是古老的攻法。
4．……　卒3进1

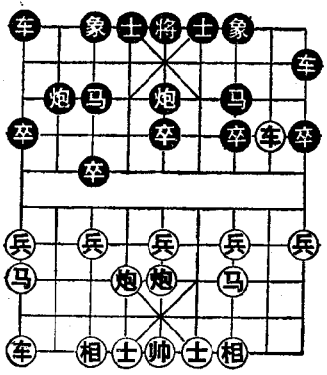

黑方卒3进1，准备活通右马，争取先手，是后手的一种应着。

5．马八进九　……

左马屯边，使两翼子力平均发展。

5．……　马2进3
6．炮八平六图……

平炮士角是近年出现的变新着。

如图形势，黑方主要有车9平4、马3进4两种着法，分述如下：

（一）车9平4

6．……　车9平4　7．士四进五　马3进2
8．车二平三　车1进1

双横车待机而动，是黑方争夺先手的有力着法。

9．兵三进一　车4进4　10．炮五平四　车1平6

11．炮四进四　马7退5

退马窝心，佳着。如改走卒1进1，则相三进五，象7进9，车九进一（如炮四退六，则炮5平3，车三平二，炮3进1，车二退三，炮3平1，黑方易走），红方先手。

12．炮六平五　……

如改走炮四平一，则炮2进1，车三平五，炮2平9，车五平一，车4进2，黑方得子。

12．……　马5进3　13．相三进一　象7进9

14．兵三进一　车4退1　15．炮四平九　卒3进1

16．炮九平七　卒3平2　17．炮五平八　马2进4

18．炮八进五　炮5平2　19．炮七进三　士4进5

20．马九退七　马3进2　黑优。

（二）马3进4

6．……　马3进4　7．车九平八　炮2平3

8．士六进五　……

如改走车二退一捉马，则马4进6，车二平七，车9平4，士四进五，车1进2，车七平四，车1平2，车四平七，车4进3，车七退一，马6进8，黑方易走。

8．……　马4进5　9．马三进五　炮5进4

10．车八进七　车9平4　11．帅五平六　车1进2

12．车八平九　象3进1　13．车二平三　车4进4

黑方稍好。

第73局　顺炮直车过河压马对横车里马

1．炮二平五　炮8平5　2．马二进三　马8进7
3．车一平二　车9进1　4．车二进六　卒3进1

黑方

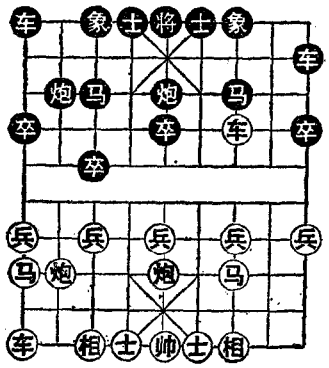

红方

5．马八进九　马2进3
6．车二平三图……

如图形势，黑方主要有车9平4、马3进4、车9平6三种着法，分述如下：

（一）车9平4

6．……　车9平4
7．士四进五　……

如改走车三进一，则炮5进4，马三进五，炮2平7，马五进四，炮7平5，炮五进五，车4平6，红一车换双，但左车未动，黑方占先。

至此，黑方有两种应法：（甲）炮5退1；（乙）马3进4。

（甲）炮5退1

7．……　炮5退1　8．炮八平七　……

如改走兵三进一，车4进4，相三进一，车1进1，车三平四，象7进5，炮八平六，炮5平7，炮五平四，马3进2，马三进四，炮7平3，炮六平五，红优。

8．……　车4进1　9．车九平八　车1进2
10．车八进四　炮5平7　11．车三平四　炮7平3
12．炮五平六　士4进5　13．车八平三　马3进2
14．相三进五　卒1进1　15．炮七退一　马2进1

16．兵七进一　炮2进5　17．车三进一　炮3进4
18．炮七平九　卒1进1　19．车三平七　象3进5
20．炮九进二　象5进3　21．炮九进四　象3退1
22．车四退二　车4平3　以下双方各有顾忌。

（乙）马3进4

7．……　马3进4　8．兵三进一　车4平6

平肋车，看似失先，实则封住红方帅门，是一手紧要之着。

9．炮八平六　马4进6　10．马三进四　车6进4
11．车九平八　炮2平3　12．车八进六　车1进1
13．炮六进五　炮5进4　14．炮六平四　卒5进1
15．车八平四　车6退2　16．车三平四　车1平8
17．车四退三　炮3平5　18．兵三进一　车8进2

双方互缠。

（二）马3进4

6．……　马3进4　7．兵三进一　马4进3

如改走马4进5，则兵三进一，车9平4（如车9平6，士六进五，马5退7，马三进二，车6平8，马二进一，马7进9，车三平五，士4进5，车五平一，车8进8，相三进一，马7退5，炮八进一，马5退6，车一平四，车1进1，炮五进一，车8退2，相一退三，车8平7，相七进五，车7退3，车九平六，红优），士四进五，红优；又如车9平6，炮八平六，马4进6，马三进四，车6进4，车九平八，炮2平4，士六进五，红亦优；又如卒3进1，兵七进一，车9平3，士六进五，车3进4，炮八平六，士4进5，兵九进一，车3退2，车九平八，车1进2，车三退一，马4退2，马九进八，炮2进3，相七进九，炮2平4，车三

进二，炮5平2，车八平九，马2进1，车三进二，红优。

8．炮八平七 ……

如改走炮八平六，则马3进2，炮六退一，车9平4，炮六平七，红方稍占优。

8．…… 马3退2 9．车三退一 象3进1

10．车三平六 车1进1 11．炮七平六 红优。

（三）车9平6

6．…… 车9平6 7．兵三进一 车6进1

8．炮八平六 炮2进1 9．炮六进四 炮5退1

10．车九平八 车1平2 11．兵三进一 炮5平7

12．车三平二 炮7进3 13．马三进二 马7进6

14．马二进四 车6进2 15．车八进四 车6平4

黑方较好。

第74局 顺炮直车七路炮对横车天马行空(一)

1．炮二平五 炮8平5 2．马二进三 马8进7

3．车一平二 车9进1 4．车二进六 卒3进1

5．炮八平七 ……

准备冲七兵渡河，威胁黑方右翼，是先手方的一种进攻着法。

5．…… 马2进3 6．兵七进一 马3进4

黑方弃卒跃马抢先，布局术语为“天马行空”。这是斗顺炮类型中对攻性比较激烈的一种布局。

7．兵七进一 马4进5

马踏中兵，从中路突破，是斗顺炮“天马行空”布局中的一路变化。

8．马三进五 ……

红方马三进五兑马，容易失先。

8．…… 炮5进4　9．士四进五 ……

如改走士六进五，则车9平4，红方难以摆脱黑方中炮的威胁。

9．…… 车9平6

控制肋道，紧要之着。

10．炮七进二图……

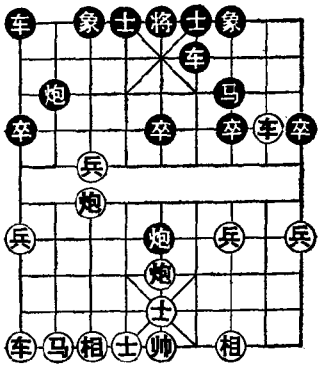

如图形势，黑方主要有车6进4、炮2进6两种着法，分述如下：

（一）车6进4

10．…… 车6进4

升肋车捉炮，着法积极。

11．马八进七　炮2平5

补中炮，正着。如改走炮5退2，则炮七平九，车1平2，兵七平六，红方大占优势。

12．相七进九　士6进5

另有两种变化：①炮5平9，车二退六，车1平2（如卒7进1，车九平八，车6进1，车八进八，红方稍优），车九平八，车2进9，炮七进五，士4进五，马七退八，炮9平1，炮五进五，象7进5，炮七退二，红方有过河兵稍优；②车1平2，车二平三，车2进6，炮七进五，士4进5（如将5进1，车三进一，炮5退1，车三进一，车6退4，车九平八，兑子后，红方多子胜势），车九平八，车2进3，马七退八，红方稍占优。

13．相三进一　将5平6　14．车二退六　前炮进2

弃炮轰士，佳着。另有三种应法：①车1平2，车九平八，车2进9，炮七进五，将6进1，车二进八，将6进1，炮七退二，士5进4，马七进五，炮5平3，马五进六，红方胜势；②象3进1　马七进五，炮5进4，车九平八，象1进3，车八进三，炮5退2（如车6进1，炮七平二，车6平7，炮二退一，红方得子胜定），车八平五，炮5进3，车五退一，红方稍优；③卒5进1，车九平八，车6进1，马七进五，炮5进4，炮七平九，象3进1，炮九平二，车6平7，炮二平三，马7退9，车二平四，将6平5，车八进四，红优。

15．帅五进一　炮5进5　16．帅五进一　车6进2

17．帅五退一　车6平3　18．车九平八　卒7进1

黑优。

（二）炮2进6

10．……　炮2进6　11．兵九进一　车6进5

12．车九进三　士6进5

如改走车1进2，则炮七退一，红方得子胜定。

13．车二平三　……

正着。如改走炮七平二，则将5平6，炮二退四，车1进2，黑优。

13．……　将5平6　14．炮七平四　马7退9

退马，正着。如改走车1进2，则车三平四，将6平5（如士5进6，车四进一，将6平5，炮四平五，黑方同样丢车），炮四平七，红方得车胜定。

15．车三平四　将6平5　16．车四平五　车6退1

17．车五退三　红方先手。

第75局　顺炮直车七路炮对横车天马行空(二)

1．炮二平五　炮8平5　2．马二进三　马8进7
3．车一平二　车9进1　4．车二进六　卒3进1
5．炮八平七　马2进3　6．兵七进一　马3进4
7．兵七进一　马4进5
8．车二平三　……

平车去卒，常见之着。

8．……　马5退3图

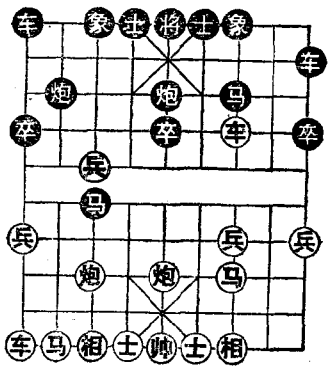

退3路马比马5退6灵活多变，如改走马5退6，则车九进一，炮2退1，兵三进一，炮2平7，车三平四，车1平2，马八进九，马6进4，炮七进一，马7进6，车四平三，马4进5，相三进五，炮5平7，车三平四，红方略优。

如图形势，红方主要有车九进一、士四进五两种着法，分述如下：

(一) 车九进一

9．车九进一　……

此时出动横车，攻守两利：

9．……　车9平4　10．车九平八　……

如改走兵三进一，则马3退5，车三平四，马5进4，车九平六，马4进6，车六平四，马6退5，车四退三，车1平2，马三进五，炮2进4，车四平八，车4进5，士四

进五，炮2平3，炮七平八，车2进6，黑方反先。

10．…… 马3退5 11．车三平四 车1平2
12．车八进四 车4进5 13．炮七平八 车4平7
14．炮八进五 车7进1 15．炮八平三 车2进4
16．兵七平八 马5进4 17．士六进五 马4进3
18．帅五平六 马3退5 19．相三进五 车7退5
20．车四平五 车7进4 局势平稳。

（二）士四进五

9．士四进五 车9平6

平车占据要道，抢先之着。

10．兵七平六 车6进7 11．炮七退一 ……

应改走炮五进五，象3进5，车三退二，马3退2，兵六平七，红优。

11．…… 马3进4 12．士五进六 车6平3
13．马八进九 车3平7 14．马三退五 车1进1
15．炮五进五 象7进5 16．车三平四 马7进8
17．车四退三 炮2进3 18．兵三进一 炮2平5
19．帅五平四 炮5平6 20．帅四平五 车1平6
21．马九进七 马8进7 22．马七退五 炮6平5
23．车四进五 马7进8 24．车四退八 炮5进1

黑方胜势。

第76局 顺炮直车七路炮对横车天马行空（三）

1．炮二平五 炮8平5 2．马二进三 马8进7
3．车一平二 车9进1 4．车二进六 卒3进1
5．炮八平七 马2进3 6．兵七进一 马3进4

7．兵七进一　马4进6图

如图形势，红方主要有兵三进一、马八进九两种着法，分述如下：

（一）兵三进一

8．兵三进一　……

邀兑，仍掌握先手。

至此，黑方有两种应法：（甲）马6进4；（乙）车9平6。

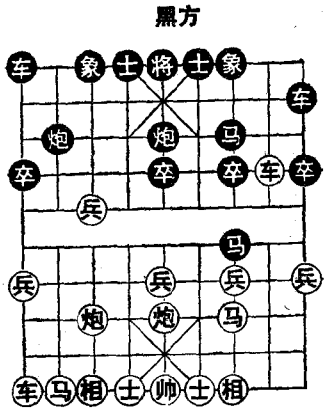

（甲）马6进4

8．……　马6进4

9．马八进九　马4退3

吃回弃兵，着法稳健。

10．车九平八　炮5退1

11．车八进六　象3进5

12．炮七进二　炮5平2

13．车八平七　车9平4　14．炮五平七　车4进6

15．炮七进三　车4平7　16．车七进一　前炮平1

17．相三进五　象5进3　18．车二平三　炮2平7

19．车七平三　炮7进2　20．车三退一　炮1平5

黑优。

（乙）车9平6

8．……　车9平6

平车保马，待兑，暗夺先手。

9．士六进五　……

如改走马八进九，则马6进7，炮七平三，车6进3，黑优；又如马三进四，则车6进4，车三平三，炮5进4，

士六进五，象3进5，黑方先手。

9.…… 车1平2 10.马八进九 马6进7

兑马削弱对方中防力量，正着。

11.炮七平三 车6进3 12.车九平八 ……

如改走车二平三，则车6平3，车九平八，炮5进4，车三进一，象7进5，帅五平六，炮5平7，车三平四，炮1平6，车八进九，炮7进3，帅六进一，炮6进6，士五进四，炮7退1，黑胜。

12.…… 车6平3 13.炮五平六 炮5进4

14.相七进五 炮2进5 15.车二平三 炮5平7

16.车三平四 车2进4 17.炮三平四 象3进5

18.兵九进一 车2进2 19.炮六进二 炮7平5

黑优。

（二）马八进九

8.马八进九 马6进7 9.炮七平三 炮5进4

10.士六进五 车9平3 11.车二平三 ……

平车吃卒，假先手。应改走马九进七，车3进3，马七退六，炮5退2，车二平三，象3进5，马六进五，红优。

11.…… 象3进5 12.马九进七 车3进3

13.马七退六 炮5平9 黑优。

第77局 顺炮直车过河压马对横车退中炮

1.炮二平五 炮8平5 2.马二进三 马8进7

3.车一平二 车9进1 4.士四进五 ……

补士加强中路防守，是稳健进取的布局，避免了后手一方弃卒跃马的变着。

4.…… 车9平4 5.车二进六 马2进3

进马加强中路防守，稳健之着。如改走马2进1，则车二平三，车4进7，马八进九，卒1进1，兵三进一，车1进1，炮五平四，车1平8，炮八平六，车8进7，车九平八，炮2进6，双方对抢先手。

6．车二平三　炮5退1

退炮准备炮5平7捉车，解除左翼威胁。

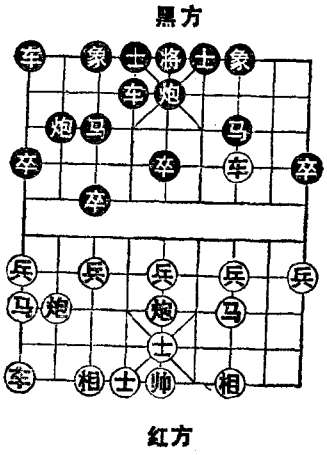

7．马八进九　……

如改走兵三进一，则车4进4，相三进一，炮5平7，车三平四，士4进5，马三进四，象3进5，炮五平三，马7进8，兵三进一，炮7进6，马四退三，马8退9，马三进四，炮2进3，马四进二，车4退1，黑方不错。

7．……　卒3进1图

如图形势，红方主要有炮八平七、兵三进一、炮八平六三种着法，分述如下：

（一）炮八平七

8．炮八平七　……

平炮准备亮车，威胁黑方三路马。

8．……　炮5平7

如改走车4进1，则车三平四，炮2进2（如车1平2，车九平八，马3进4，车四退三，炮5平2，车八平九，士4进5，兵三进一，象3进5，炮七平六，马4退3，马三进

四，车4进3，兵三进一，炮2进3，兵三进一，炮2平6，兵三进一，炮6平8，车四平二，红优），兵三进一，车1进1，炮七进三，马3进4，车四退三，炮2进3，马三进二，马4进3，炮五平七，象7进5，黑不难走。

9．车三平四　马3进4　10．车四退三　……

退车兵线，正着。

10．……　车1进1

黑方起右横车，准备兑车抢占要道，对攻之着。

11．车九平八　炮2平3　12．兵五进一　象7进5

13．兵三进一　车1平2　14．车八进八　车4平2

15．车四平六　马4退6　16．马三进四　……

至此，黑方有两种应法：（甲）车2进2；（乙）卒3进1。

（甲）车2进2

16．……　车2进2　17．兵三进一　……

红方弃兵诱黑炮打出，再谋中卒，正着。

17．……　炮7进3　18．马四进五　马7进5

19．兵五进一　马6进8　20．炮五进四　士6进5

21．车六进五　马8退7　22．兵九进一　炮7进3

黑方易走。

（乙）卒3进1

16．……　卒3进1　17．车六进四　炮3退1

18．兵三进一　炮7进3　19．车六退二　炮7平8

20．马四进二　马6进8　21．炮七进二　炮3平5

（二）兵三进一

8．兵三进一　车4进4　9．相三进一　炮5平7

如改走车1进1，则车三平四，象7进5，炮八平六，

炮5平7，炮五平四，马3进2，马三进四，炮7平3，炮六平五，马2退3，车九平八，炮2进3，炮四平三，马7进8，兵三进一，炮3平2，炮三进二，后炮进8，炮三平六，前炮平1，马四进二，车1平4，马二进三，士4进5，炮六平二，红优。

10. 车三平四　士4进5　11. 马三进四　炮2进1
12. 车四进二　炮2退2　13. 车四退二　炮7进6

黑方满意。

（三）炮八平六

8. 炮八平六　车4进1　9. 车三平四　……

如改走车九平八，则炮5平7，车三平四，车4平6，车四进一，炮2平6，黑方各子灵活。

9. ……　车1平2　10. 兵三进一　炮2进1
11. 车四退二　炮3进1　12. 兵九进一　炮5平1
13. 马三进二　象3进5　14. 车四进三　马7进6
15. 兵三进一　士4进5　16. 车四退一　马6进5
17. 车四退三　车4进3　双方对攻。

第78局　顺炮直车过河对横车守左肋

1. 炮二平五　炮8平5　2. 马二进三　马8进7
3. 车一平二　车9进1　4. 士四进五　车9平6

用车控制帅门，作用在于威胁对方左翼，造成对攻的局面。

5. 车二进六　……

此时进车过河，黑方已不可能形成“天马行空”的布阵。另有两种着法：①马八进九，车6进5，兵三进一，车6平7，相三进一，卒1进1，车二进六，卒1进1，兵九

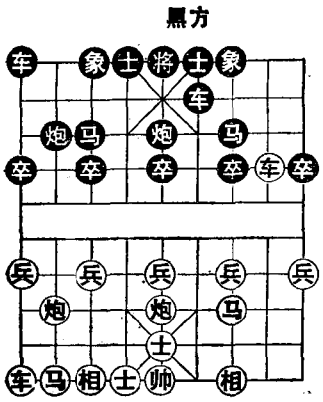

进一，车1进5，车二平三，马2进1，车三退一，车1平4，炮五平七，象7进9，车三进一，马1进2，炮八进五，车7进1，炮八平三，车7平3，相一退三，车4平6，黑方易走；②马八进七，卒3进1，车二进四，马2进3，兵七进一，马3进4，兵七进一，马4进6，马七进六，车1进1，炮八平六，马6进7，炮六平三，炮5进4，马六退七，炮2平5，马七进五，炮5进4，炮三平二，象3进5，车二平五，车6进5，炮二进一，炮5进2，黑方易走。

5．……马2进3图

如图形势，红方主要有车二平三、兵七进一两种着法，分述如下：

（一）车二平三

6．车二平三 ……

平车吃卒，对攻激烈，易受反击。

至此，黑方有两种应法：（甲）车6进1；（乙）炮5退1。

（甲）车6进1

6．…… 车6进1

用车保马，以后再改走炮2退1，右炮左移打车，佳着。

7．马八进九 ……

如改走兵七进一，则炮2退1，马八进七，炮2平7，车三平二，车1平2，车九平八，车2进6，炮八平九，车2平3，车八进二，马7进6，车二平三，车6退1，车三退二，炮5平7，车三平四，前炮进5，炮五平四，后炮平8，黑方较好。

7. …… 炮2退1　8. 车三退二　卒3进1
9. 炮八平六　炮2平7　10. 车三平六　马7进8
11. 兵三进一　车6进4

进车兵线，占据上二路要道，抢先之着。

12. 马三进二　车6平8　13. 兵三进一　炮7进8
14. 炮六进一　车8进3　15. 马二退一　车8平9
16. 马一退三　车9平8　17. 马三进一　车8平9
18. 马一退三　车9退1　19. 马三进二　车9平8

黑方易走。

（乙）炮5退1

6. …… 炮5退1　7. 马八进九　车6进1

亦可改走车6进5，兵三进一，卒3进1，炮八平六，炮5平7，车三平二，马3进4，车九平八，炮2平5，车八进四，卒3进1，车八平七，马4进5，马三进五，炮5进4，黑方略优。

8. 兵三进一　卒3进1

佳着。既通中路，又可进炮打车。

9. 车三平二　象3进5　10. 炮五平六　卒1进1
11. 相三进五　车1进3　12. 兵九进一　马7进6
13. 车二退三　车一退二　14. 兵九进一　车1进3
15. 兵五进一　马6退4　16. 车二平五　象5退3

黑方易走。

（二）兵七进一

6．兵七进一　……

挺兵，着法比较稳正。

至此，黑方有两种应法：（甲）车6进4；（乙）卒7进1。

（甲）车6进4

6．……　车6进4　7．车二平三　炮5退1

8．车三退二　车6进3

如改走车6退1，则马八进七，红方先手。

9．炮八平七　炮5平7　10．车三平二　象3进5

11．兵七进一　象5进3　12．马八进九　马7进6

13．车二进四　炮7进1　14．车二平四　炮7平6

15．车四平七　士4进5　16．车九平八　车6平7

17．车七退一　象3退5　18．车七平八　炮6平2

19．车八进七　车7进1　20．马三退四　马6进4

红方多子占优。

（乙）卒7进1

6．……　卒7进1　7．车二平三　车6进1

8．炮八平七　炮5退1　9．马八进九　炮5平7

10．车三平二　炮7平2　11．车九进一　车6平4

12．兵五进一　士4进5　13．兵五进一　卒5进1

14．车二平七　马3退4　15．马三进五　象3进5

16．兵七进一　前炮平3　17．车七平三　卒5进1

18．炮五进二　车4进4　19．炮七进五　马4进3

20．炮五平七　车4平5　双方对抢先手。

第79局　顺炮直车补右士对双横车边马

1．炮二平五　炮8平5　　2．马二进三　马8进7
3．车一平二　车9进1　　4．士四进五　车9平4
5．马八进九　卒1进1　　6．车二进六　马2进1

如改走炮5退1，则车二平三，象7进5，炮七平六，马2进1，车九平八，车1平2，兵三进一，车4进4，相三进一，卒3进1，车八进七，车2进2，车三进一，车2进1，黑方易走。

7．车二平三　车1进1图

黑方用双横车与红方对抗，是六十年代常见的应法。

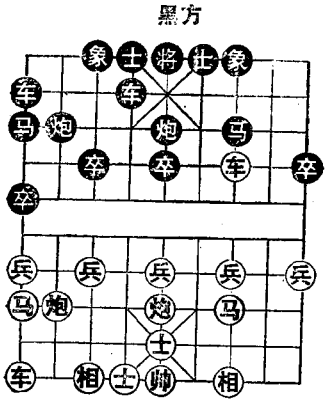

如图形势，红方主要有兵三进一、炮八进二两种着法，分述如下：

（一）兵三进一

8．兵三进一　车4进7
9．兵三进一　车1平6
10．车三平二　车6进5

如改走车6进7，则兵三进一（如车二退二，车6平7，相三进一，马1进2，炮八进五，车7退1，黑方胜势），车6平7，兵三进一，车7进1，马三退四，马1进2，炮八进五，马2进4，车二退四，炮5进4，炮八退四，马4进2，车二进一，车4退2，车九平八，红优。

11．兵三进一　车6平7　12．兵七进一　……

如改走兵三进一，则炮2平7，车二退四，马1进2，

炮五进四，士6进5，相三进五，马2进4，炮五退二，马4进5，黑优。

12. …… 马7退9　13. 车二进二　马1进2

兑炮抢攻，佳着。

14. 炮八平六　车4退1　15. 炮五进四　炮5进4

16. 士五进六　车7进1　17. 兵七进一　车7进2

18. 帅五进一　车7退6　19. 炮五退一　马9进8

20. 车二平四　卒3进1　黑方大占优势。

（二）炮八进二

8. 炮八进二 ……

起巡河炮，既可平三攻马，又可平七攻象，灵活之着。

8. …… 车4进4　9. 炮八平七　炮2进5

10. 士五进六 ……

红方杨士兑炮，正确有力。如改走马三退二，则炮5进4，炮七进五，士4进5，车三进一，车1平4，帅五平四，前车平6，炮五平四，车4进8，帅四进一，车4平7，黑优。

10. …… 炮2平5　11. 炮七进五　士4进5

12. 相三进五 ……

如改走相七进五，则车1退1，炮七退二，马7退9，车三平一，车4进2，士六进五，车4平2，车一进二，车1平3，兵三进一，车3进2，车一退二，马1进2，车一平五，马2进3，黑优。

12. …… 车1退1　13. 炮七退二　马7退9

14. 车九平八　车4进2　15. 士六进五　红方易走。

第89局　顺炮双直车对直横车里马

1．炮二平五　炮8平5　2．马二进三　马8进7

3．车一平二　车9进1　4．马八进九　……

跳边马，使左右两翼子力平均发展，是斗顺炮中较稳健的一种布局。

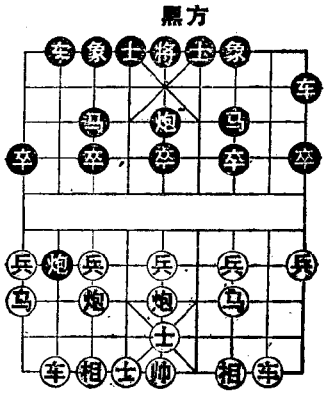

4．……　马2进3

进里马，静观其变，着法含蓄。

5．炮八平七　……

如改走车九进一，则车9平4，车二进四，士4进5，车九平四，炮2进2，炮八进二，炮2平3，炮八平七，卒5进1，车四平五，马7进5，士四进五，车1平2，黑方满意；又如士四进五，则车9平6，炮八平七，车1平2，车九平八，炮2进4，车二进六，卒7进1，车二平三，车6进1，黑方易走。

5．……　车1平2

如改走车9平4，则车九平八，车1平2，车八进六，红方先手。

6．车九平八　炮2进4

右炮过河封车，积极的反击手段。

7．士四进五图……

补士，正着。如误走兵七进一，则炮2平3，黑方反先。

如图形势，黑方主要有车9平6、卒7进1两种着法，分述如下：

（一）车9平6

7．…… 车9平6　8．车二进四 ……

右车巡河，利攻利守。如改走车二进六，则卒7进1，车二平三，车6进1，兵三进一，炮5退1，兵三进一，炮5平7，车三平二，炮7进3，车二平三，象3进5，黑方足可抗衡。

至此，黑方有三种应法：（甲）车6进5；（乙）炮2平5；（丙）卒3进1。

（甲）车6进5

8．…… 车6进5　9．兵九进一　车6平7

10．马九进八 ……

可改走车二平八，车2进5，马九进八，炮2平5，马八进六，炮5退2，车八进六，前炮平7，马六进四，炮5进5，相三进五，马7退5，马四退五，车7平6，车八平七，炮7平5，炮七平八，车6平4，炮八进四，车4退1，兵七进一，红优。

10．…… 炮2平1

如改走炮2平5，则炮七平八，前炮退1，炮八平九，车7进1，相三进一，马3退2，马八进六，车7平9，车二平四，马2进1，马六进四，红方胜势。

11．车八进三　卒7进1　12．车二平七　马7进6

13．车八平九　马6进5　14．马三进五　炮5进4

15．相三进一　车7平8　16．帅五平六　车8平6

17．士五进四　象3进5　18．车九退二　卒3进1

19．车七平二　士4进5　20．车九平六　炮5平9

21. 炮七平八　红优。

（乙）炮2平5

8. …… 炮2平5

炮轰中兵，对攻之着。

9. 车八进九　马3退2　10. 兵九进一　前炮退2

退炮是缓着。不如改走车6进5较有先手。

11. 车二进二　马2进3　12. 马九进八　前炮平3

13. 车二平三　马7退5　14. 兵七进一　炮3进3

15. 马八退七　炮5进5　16. 相三进五　车6进2

17. 车三退二　卒5进1　18. 马三进五　象7进5

局势平稳。

（丙）卒3进1

8. …… 卒3进1　9. 兵七进一　……

如改走车二平六，则车6进3，兵九进一，马3进4，兵三进一，象3进1，兵七进一，炮2平3，车八平九，炮3平1，车九平八，车2进9，马九退八，炮1进3，马八进九，卒3进1，车六平七，马4退2，黑优。

9. …… 马3进4　10. 兵七进一　马4进6

11. 兵三进一　炮2平3　12. 兵七平八　炮3退1

13. 车二退一　卒7进1　14. 马三进四　车6进4

15. 炮五平三　炮5平2　16. 兵八平七　炮3平2

17. 车八平九　车6平3　18. 相七进五　车3退1

19. 兵九进一　前炮退2　20. 兵三进一　车3平7

21. 炮三进五　车7退2　22. 炮七进二　红方稍好。

（二）卒7进1

7. …… 卒7进1　8. 车二进四　车9平2

如改走车9平4，则兵九进一，马7进6，车二平四，

车2进4，车八进三，车2进2，车四进一，车4进4，车四平三，象7进9，车三进二，车2退2，车三平一，车2平7，炮五平六，马3退5，车一退一，马5进7，车一平四，车7进2，双方对抢先手。

9．兵九进一 ……

如改走车二平四，则前车进3，车八进一，士4进5，车八平六，炮2平5，马三进五，炮5进4，黑方不难走；又如车二平七，则炮5平6，车七进二，象3进5，车八进一，炮2进1，车八平六，炮2平5，相三进五，前车进6，车六进一，马7进6，车七退二，马3进2，黑方反先。

9．…… 前车进3 10．车八进一 ……

如改走兵三进一，则士4进5，兵三进一，前车平7，车二平八，车2进5，马九进八，炮2平5，马八进七，前炮退1，车八进四，卒5进1，相三进一，马3进5，马三进五，车7进2，炮五进二，车7平5，炮五平三，马7进8，马七退六，车5退1 炮七进七，马5进3，黑优。

10．…… 炮2平5 11．车八平六 前炮退1
12．车六进五 后车进3 13．车二进二 前车平6
14．车二平三 车2进4 15．炮七平六 马3退5
16．车六退二 卒3进1 17．车六进三 象7进9
18．兵三进一 车6进2 19．兵三进一 车6平7
20．车三平四 车2平4 21．车六退五 车7进1
22．相三进一 车7退3 23．马九进八 马5进3
24．车六进五 马3进2 25．车六退一 前炮平3

黑方多子占优。

第81局　顺炮直车七路炮对直横车里马

1．炮二平五　炮8平5　2．马二进三　马8进7
3．车一平二　车9进1　4．马八进九　马2进3
5．炮八平七　车1平2　6．兵七进一　车9平4图

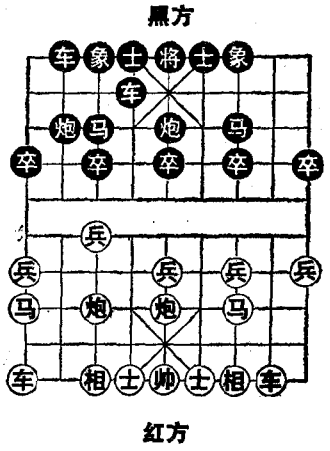

如图形势，红方主要有兵七进一、车九平八两种着法，分述如下：

（一）兵七进一

7．兵七进一　……

红方急冲中兵过河，似佳实劣。

7．……　卒5进1

弃卒跃马，攻占中路，佳着。亦可改走车4进6，炮七进一，炮2进5，兵七进一，马3退1，车九平八，车4退1，炮七退一，车4平3，炮七平六，车3退3，炮五平八，车3进4，黑方易走。

8．兵七平六　……

如改走兵七进一，则马3进5，士四进五，卒5进1，炮五进二，炮5进3，兵五进一，炮2平5，车二进四，车4进5，兵五进一，马5进7，黑方易走。

8．……　车4进3

进车吃兵，弃马抢攻，正着。如改走马3进5，则兵六平五，马5进3，车九平八，红方先手。

9．炮七进五　马7进5　10．炮七进一　炮2进5
11．炮七平一　……

如改走车九平八，则车2进4，马三退一，车4退3，车二进六，车4平3，车二平三，马5进3，车三平六，炮5进4，士六进五，车2进2，黑优。

11．…… 炮2平7　12．车二进二　炮7平1
13．车九进二　马5进3　14．士四进五　车2进1
15．炮一进一　车2平6　16．炮五平四　……

卸中炮，必然之着。如改走车二进七，则炮5进4，车九平八，马3进4，炮一平三，将5进1，车八进六，车4退3，黑方胜势。

16．…… 炮5进4　17．帅五平四　象3进5
18．炮四退一　车4进2　19．兵三进一　炮5平1
20．车九平四　车6进6　21．车二平四　士4进5
22．炮四进八　炮1平9　23．车四进四　车4平7
24．相七进五　卒5进1　25．炮一退六　车7平9

黑方大占优势。

（二）车九平八

7．车九平八　……

出左车，正着。

7．…… 炮2进4　8．兵七进一　车4进6
9．炮七进四　……

进炮击卒，着法实惠。

9．…… 卒7进1　10．车二进四　象3进1
11．车二平七　炮2进1　12．车七退二　……

退车逼兑，抢先之着。

12．…… 车4平3　13．炮七退四　炮2平5
14．炮七进五　车2进9　15．马九退八　马7退5
16．炮七平八　前炮平2　17．兵七进一　卒5进1

18．炮八退二　象7进9　19．相七进九　马5进7
20．兵七平六　红优。

第82局　顺炮双直车对直横车边马

1．炮二平五　炮8平5　2．马二进三　马8进7
3．车一平二　车9进1　4．马八进九　车9平4
5．炮八平七　马2进1　6．车九平八　车1平2
7．车二进六　车4进6图

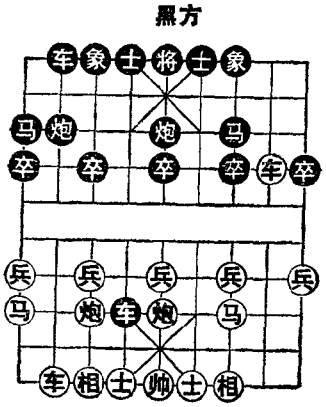

如图形势，红方主要有炮七退一、车八进二两种着法，分述如下：

（一）炮七退一

8．炮七退一　……

至此，黑方有两种应法：（甲）炮2进5；（乙）炮2进6。

（甲）炮2进5

8．……　炮2进5

进炮压车，力争主动。如改走炮5平4，则车二平三，象3进5，士四进五，车4退3，车八进四，士4进5，兵九进一，炮2进1，车三退二，马7进6，车三平四，马6进4，兵七进一，红方先手；又如炮5退1，士四进五，车4退5，车八进二，卒1进1，兵三进一，红优。

9．炮五平八　……

吃炮，正着。如改走车二平三，则炮5平2，车八进二，车4平2，车三进一，象3进5，车三退四，士4进5，兵九进一，炮2平3，炮七平二，后车进4，炮二进八，车

2平7，车三平四，车7平8，炮二平一，炮3退1，黑优。

9．…… 车4平7

如改走车4平2，则车八进二，车2进7，相三进五，黑方七路马受制，红方先手。

10．相七进五 车7退1 11．炮八进五 炮5进4

12．炮七平五 炮5进2 13．士四进五 卒5进1

14．车二进一 ……

如改走车二退一，则车7退2，车二进二，马7进5，车二平六，卒5进1，各有千秋。

14．…… 马7进5 15．炮八进一 象3进5

16．炮八平四 将5进1 17．车八进九 马1退2

18．炮四平三 车7平9 黑方较好。

(乙)炮2进6

8．…… 炮2进6 9．炮七平二 ……

如改走车二平三，则炮5平4（如车4平1，车三进一，车1平3，炮七平二，红优），士四进五，车4平1，车三进一，象3进5，车三退三，炮4进6，黑优。

9．…… 车4平1 10．车二平三 马7退9

11．车三进二 马9进8 12．车三进一 马8退6

13．车三退三 红方弃子后有先手。

(二)车八进二

8．车八进二 ……

如改走炮七进四，则炮2进6，炮七平三，象7进9，车二退五，车4平1，车二平八，车2进8，车八进一，车1退1，双方均势。

8．…… 卒1进1

如改走炮2平4，则车八进七，马1退2，炮七退一，

红方稍优。

9．车二平三 ……

如改走士四进五，则车4退3，车八进四，炮5平4，黑方反先。

9．…… 车4退3 10．兵三进一 马1进2

11．马三进四 炮5进4

如改走车4平6，则兵三进一，红优。

12．士四进五 炮5退1 13．车八进三 车4平2

14．车三进一 前车平6 黑优。

第83局 顺炮双直车平七炮对横车边马

1．炮二平五 炮8平5 2．马二进三 马8进7

3．车一平二 车9进1 4．马八进九 卒1进1

挺卒灵活右马，并压制红方边马，也是一种应法。

5．炮八平七 马2进1 6．车九平八图……

如图形势，黑方主要有车1平2、炮2进2两种着法，分述如下：

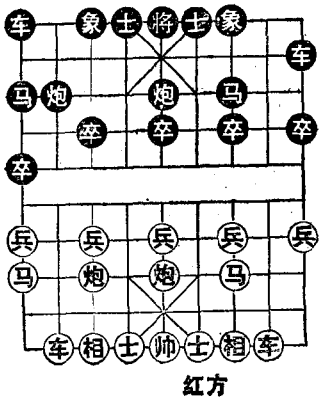

(一)车1平2

6．…… 车1平2

7．车二进六 车9平4

8．车二平三 车4进3

如改走车4进6，则炮七退一(如炮七进四，炮2进5，炮七进一，车4进1，马三退二，炮5进4，士四进五，车2进4，黑优)，炮5平4，士四进五，红方略

优。

9．兵三进一 ……

挺兵诱黑方进马打车，佳着。如改走车八进六，则炮5平4，黑方反先。

9．…… 马1进2

果然中计，由此黑方陷入困境。此着应改走象7进9或士4进5较好。

10．炮七平八 ……

正着。如改走马三进四，则车4进5，帅五平六，炮2进7，马九退八，马2进4，黑有攻势。

10．…… 炮2进5 11．车八进二 炮5平2

12．马三进四 炮2进5

如改走车4平6，则兵三进一，车6进1，车八进三，红方优势。

13．马四进六 车2进2 14．马六进四 士4进5

15．炮五平三 车2平6 16．车三进一 红方胜势。

(二)炮2进2

6．…… 炮2进2

起巡河炮是六十年代比较流行的着法。

7．车八进四 车1进1

如改走车9平4，则士四进五，车1进1，兵九进一，卒1进1，车八平九，炮5平3，车二进六，象7进5，车二平三，车4进7，兵三进一，车1平8，兵三进一，卒3进1，兵三平四，炮2平6，马三进二，炮6平8，炮五平三，红优。

8．兵九进一 ……

亦可改走车二进六，炮5平2，车八平五(如车八平四，

前炮退1，车二平三，象3进5，兵九进一，马1进2，红方无便宜)，前炮退1，车五平七，车9平3，炮五平六，马1进2，炮七退一，象7进5，兵三进一，马2进1，车七平六，车3平8，车二进二，车1平8，车六进三，车8平2，马三进四，马1退2，马四进六，士6进5，车六进一，车2平4，炮六进六，红优。

8. …… 卒1进1　9. 车八平九　车9平8

10. 车二进八　车1平8　11. 车九平七　……

如改走车九平三，则车8进2，马九进八，炮5平4，马八进六，卒7进1，车三平四，士4进5，兵五进一，炮4平6，车四退一，卒3进1，马六进七，炮6平5，兵七进一，卒3进1，车四平八，炮2进1，兵五进一，卒5进1，炮五进五，象7进5，马三进五，卒3进1，黑不难走。

11. …… 炮2平7　12. 马九进八　车8平4

13. 车七平四　马1进2　14. 兵三进一　炮7进3

15. 炮七平三　车4进4　16. 车四平六　马2进4

17. 兵三进一　炮5进4　18. 士四进五　象7进5

19. 兵三进一　马7退8　20. 帅五平四　马8进6

21. 兵三平四　红优。

第84局　顺炮双直车对直车边炮　(一)

1. 炮二平五　炮8平5　2. 马二进三　马8进7

3. 车一平二　马2进3　4. 兵三进一　炮2平1

平炮准备亮车争先，应法不落俗套。

5. 马八进九　……

进边马，正着。如改走炮八平六，则车9进1，马八进

七，车1平2，士四进五，车2进5，车二进四，车9平6，车九平八，车2进4，马七退八，卒3进1，马八进七，马3进4，车二进一，马4进5，车二平七，马5进7，炮六平三，车6进4，炮三平四，炮5进5，相三进五，象7进5，双方均势。

5.…… 车1平2 6.车九平八 车2进5

7.炮八平七 车2平7

如改走车2进4，则马九退八，车9进1，炮七进四，车9平4，兵七进一，车4进4，车二进六，马3退1，兵七进一，卒7进1，马八进七，车4平7，车二退四，车7进1，马七进六，炮1进4，炮五退一，车7平8，车二进一，炮1平8，炮五平三，炮8退2，炮三进四，炮8平3，炮三进四，士6进5，相三进五，红优。

8.车八进六图……

如图形势，黑方主要有车9进1、炮5平6两种着法，分述如下：

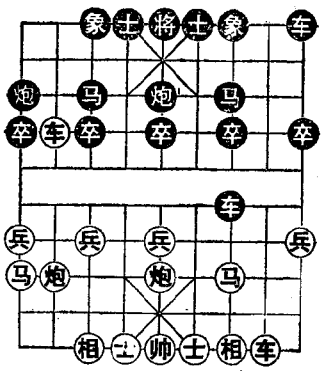

（一）车9进1

8.…… 车9进1

起横车准备支援右翼，正着。

9.士四进五 ……

如改走车八平七，则马3退1，车二进二，炮1平3，炮七退一，车7平4，车二进四，车9平4，士四进五，前车平7，车二退四，车4进7，炮五平六，卒7进1，相三进五，车7平2，车

七平九，炮3进6，马九退七，马1进2，马七进六，炮5平3，相七进九，双方对峙。

9. …… 车9平4　10. 车八平七　马3退1
11. 炮五平六　炮1进4　12. 相三进五　炮1平5
13. 车二进三　车7平5

平车保炮，不如改走前炮退2较好。

14. 马三进五　车5进1　15. 车二退三　卒7进1
16. 马九进八　卒1进1　17. 车七退一　车5退2
18. 车七退一　车5进1　19. 马八进七　车4进2
20. 马七退九　车5平3　21. 兵七进一　……

双方对抢先手。

（二）炮5平6

8. …… 炮5平6　9. 兵五进一　……

进中兵，新变着。如改走车八平七，则象3进5，局势平稳。

9. …… 车7平5　10. 车二进三　象3进5
11. 马三进五　车5平4　12. 马五进四　车4进2
13. 马四进二　车4退6　14. 车二平四　马3退1
15. 车八平七　炮6退1　16. 炮五进五　炮1平4
17. 马二进三　车9平8　18. 炮七平五　车8进1
19. 前炮进一　炮4平5　20. 车四进五　士4进5
21. 炮五进五　将5平4　22. 士六进五　卒1进1
23. 炮五平八　红胜。

第85局　顺炮双直车对直车边炮（二）

1. 炮二平五　炮8平5　2. 马二进三　马8进7
3. 车一平二　马2进3　4. 兵三进一　炮2平1

黑方

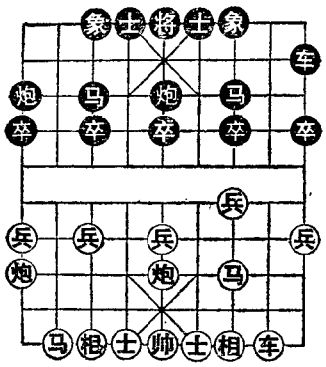

红方

5. 马八进七　车1平2

6. 车九平八　车2进6

如改走车2进5，炮八平九，车2进4，马七退八，双方均势。

7. 炮八平九　车2进3

兑车正确。如改走车2平3，则车八进二，以后红方有退炮打车的手段，黑方难走。

8. 马七退八　车9进1图

如图形势，红方主要有马八进七、兵七进一两种着法，分述如下：

（一）马八进七

9. 马八进七　车9平4　10. 车二进六　车4进5

如改走卒3进1，则车二平三，马3进4，兵三进一，炮1平3，兵三平四，马4进3，兵四进一，红方易走。

11. 车二平三　卒3进1　12. 马三退五　炮5退1

13. 车三退一　……

软着。应改走炮五平三，红方易走。

13. ……　车4进2　14. 炮五平二　卒5进1

15. 车三进一　马3进5　16. 炮二退一　车4退4

17. 马五进三　卒5进1　18. 炮二平五　卒5平4

黑方较好。

（二）兵七进一

9. 兵七进一　车9平2　10. 马八进七　车2进3

11. 车二进八　士4进5　12. 车二平三　卒3进1

13. 马七进六 ……

如改走车三退一，则卒3进1，黑方弃子有先手。

13. …… 马3进4　14. 马六进四　卒3进1
15. 马四进三　炮1平3　16. 炮九进四　炮3进7
17. 士六进五　炮5平2　18. 炮五进四　将5平4
19. 相三进五　炮3退2　20. 炮九进三　象3进5
21. 炮五进二　车2进5　22. 相五退七　车2平3
23. 士五退六　马4退6　黑优。

第86局　顺炮直车对直车边炮

1. 炮二平五　炮8平5　2. 马二进三　马8进7
3. 车一平二　马2进3　4. 兵七进一　炮2平1图

如图形势，红方主要有炮八平六、马八进七两种着法，分述如下：

黑方

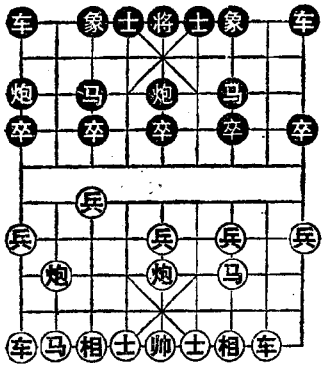

红方

（一）炮八平六

5. 炮八平六 ……

红炮平六，着法稳健。

5. …… 车1平2
6. 马八进七　卒7进1

黑方先抢进7卒，正着。如改走车2进6，则兵三进一，车2平3，车九进二，车9进1，炮六退一，车9平2，炮六平七，车3平4，车二进一，卒1进1，马三进四，车4进1，炮七平三，卒1进1，炮三进一，车4退6，车九退二，红方易走。

7. 马七进六　车2进6　8. 士六进五　车2平3

9. 车二进四　车9平8　10. 车二平四　卒3进1
11. 兵七进一　车3退2　12. 兵三进一　车8进6
13. 兵三进一　车8平7　14. 兵三平四　士4进5

双方对抢先手。

（二）马八进七

5. 马八进七　车1平2　6. 车九平八　车2进6
7. 炮八平九　……

如改走马七进六，则车9进1，兵七进一，车2退1，马六进四，马3退5，车二进四，车2平8，马四退二，卒3进1，马二进三，卒3进1，各有顾忌。

7. ……　车2平3　8. 车八进二　车9进1
9. 士四进五　……

如改走兵三进一，则车9平4，士四进五，卒3进1，炮五平四，马3进4，炮四进一，车3退1，相三进一，马4进3，炮九进四，车4进2，炮九退一，炮1平3，炮九进四，车4退2，车二进五，炮5平6，车八进七，车4平3，车二平六，士6进5，车六进三，车3平2，车六平七，车2退5，双方对峙。

9. ……　车9平4　10. 炮五平四　车4平6
11. 车二进六　……

红车过河，对攻之着。如改走兵三进一亦可。

11. ……　卒5进1　12. 车二平三　卒5进1
13. 炮四平五　马3进5　14. 兵三进一　士6进5
15. 炮五进二　车6进7　16. 炮九退一　车6退2
17. 炮九平七　车3平4　18. 马七进八　车4平3
19. 马八退七　车3平4　20. 马七进八　车4平3
21. 马八退七　车3平4　双方不变作和。

第87局　顺炮击中卒对左横车

1．炮二平五　炮8平5　2．马二进三　车9进1

3．炮五进四　……

先手炮打中卒，限制黑方横车活动范围，新颖之着。

3．……　士4进5

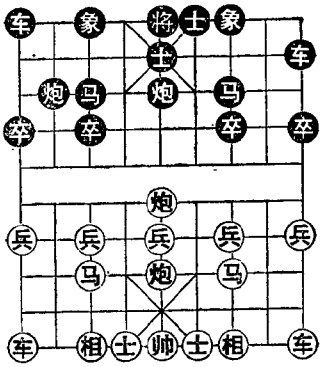

如改走士6进5，则炮八平五，马2进3，前炮退一，车1平2，马八进七，炮2进5，车一平二，马8进7，兵五进一，车9平6，车二进七，炮2平5，相七进五，马7退6，兵三进一，车6进3，马七进五，马3进5，马五进七，马5进3，士六进五，车2进1，马三进二，马3进5，兵三进一，车6平7，马二进一，红优。

4．炮八平五　马2进3　5．前炮退二　……

如改走前炮退一，则马8进7，马八进七，车1平2，车九平八，炮2进4，兵七进一，卒7进1，车一平二，车9平6，车二进六，车6进6，马三退二，车6退2，前炮退一，马7进6，车二平四，车6进1，马二进一，马6进4，车四退三，马4进3，车八进三，车2进6，后炮平六，前马退1，士四进五，马3进5，马一退三，双方对抢先手。

5．……　马8进7　6．马八进七图……

如图形势，黑方主要有马7进5、马3进5两种着法，分述如下：

（一）马7进5

6. …… 马7进5　7. 车九平八　车1平2
8. 车八进六　马5进4　9. 车一进一　……

弃马，抢先之着。

9. …… 炮2平1　10. 车八进三　马3退2
11. 车一平六　……

再度弃马，算定能得回一子，不会吃亏，佳着。

11. …… 马4进3　12. 车六进七　车9平6
13. 车六平七　炮1平4　14. 车七进一　炮4退2
15. 车七平八　卒7进1

如误走车6进6，则炮五平三，红胜。

16. 车八退七　炮4进7　17. 前炮平三　……

妙着！由此红方已奠定胜局。

17. …… 卒7进1　18. 炮五进五　士5退4
19. 车八平七　车6平4　20. 炮五退三　卒7进1
21. 马三退二　……

红方胜势。

（二）马3进5

6. …… 马3进5　7. 车九平八　炮5进3
8. 兵五进一　炮2平5　9. 马三进五　马5进4
10. 车八进四　马4进5　11. 相三进五　车9平6

平车肋道，似嫌过早。应走马7进5较好。

12. 兵五进一　车6进5　13. 马五进五　车6平7
14. 车一平二　车7退2　15. 马六进五　象3进5
16. 车二进七　车7平5　17. 车二平三　车5退1
18. 车三平二　车1平4　19. 车二退四　车4进7
20. 车八退二　红优。

第88局　顺炮直车补士对左横车过宫

1．炮二平五　炮8平5　2．马二进三　马8进7
3．车一平二　车9进1　4．车二进四　车9平4
5．士四进五　……

红方士四进五是一种静观其变的着法。

5．……　马2进3　图

进马，正常之着。如改走马2进1，则马八进九，卒1进1，兵九进一，卒1进1，车二平九，车1进1，兵三进一，炮5退1，前车平四，象7进5，炮五平四，炮5平6，车四平八，炮2进5，车八退二，车4进5，马九进八，车4平5，马八进六，车5平7，炮四进四，士6进5，双方对抢先手。

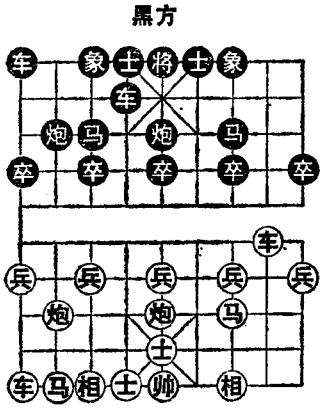

如图形势，红方主要有马八进九、马八进七、炮八进二三种着法，分述如下：

（一）马八进九

6．马八进九　……

至此，黑方有两种应法：（甲）卒3进1；（乙）卒7进1。

（甲）卒3进1

6．……　卒3进1

冲卒活通马路，对抢先手。如改走卒1进1，炮八平七，

炮2平1，车九平八，车4进3，车八进六，车1平2，车八平七，车2进2，兵九进一，卒1进1，车二平九，卒7进1，兵三进一，红方稍好。

7．车九进一 ……

如走兵七进一，则车4进3，黑势不弱。

7．…… 炮2退1

黑方退炮是针对红方起横车的有效着法。如改走车1进1，车九平七，马3进4，车二平六，卒3进1，车六平七，马4退2，炮八进五，马2进3，兵七进一，车4进1，炮八平五，象7进5，车七进二，车1平6，兵五进一，车6进7，兵五进一，卒5进1，马三进五，士6进5，炮五进三，车6退2，兵七进一，车4进3，马五进六，车6退2，炮五退三，马7进5，马九退八，马5进7，黑方亦优。

8．车二平三 炮2平3 9．炮八平七 车1平2

10．车三进二 马7退5 11．车三退二 卒1进1

进卒迫使红方兑边兵活通马路，从而使自己的窝心马顺利跃出，正着。

12．车九退一 车4进5 13．兵九进一 卒1进1

14．车三平九 马5进7 15．车九平三 马7进6

16．车三平四 车4退2 17．马九进八 卒3进1

18．兵七进一 炮5平6 19．兵七进一 车4平3

20．车四平三 象3进5 21．炮五平六 车3进1

22．车三平七 炮3进4 23．马八退九 马3进4

黑方较好。

（乙）卒7进1

6．…… 卒7进1 7．炮八平七 ……

如改走兵三进一，则车4进3，兵九进一，车4平6，

炮八平七，车1平2，车九平八，炮2进4，相三进一，卒3进1，兵三进一，车6平7，马九进八，马7进6，车八进三，车7进3，车二平四，车7退3，黑势不错。

7. …… 车1平2　8. 车九平八　炮2进4
9. 兵九进一　马7进6　10. 车二平四　马6进4
11. 炮七平六　马4进5　12. 相三进五　卒5进1
13. 马九进八　炮5进4　14. 马三进五　炮2平5
15. 炮六平八　车2平1　16. 马八进七　车4进2
17. 炮八平七　车1平2　18. 车八进九　马3退2

双方均势。

（二）马八进七

6. 马八进七 ……

至此，黑方有三种应法：（甲）车4进5；（乙）车1进1；（丙）车4进7。

（甲）车4进5

6. …… 车4进5　7. 炮五平四　车1进1
8. 炮八进二　卒3进1　9. 炮八平四　马3进2
10. 相七进五　炮5进4　11. 马七进五　车4平5
12. 后炮进七　车5平7　13. 后炮平三　马7退6
14. 炮三进五　马6进7　15. 车九进二　车7进1
16. 车九平六　车1平6　17. 士五退四　车7平6
18. 士六进五　前车退2　19. 车二进一　马2进3
20. 炮三平一　炮2进3　黑优。

(乙)车1进1

6. …… 车1进1　7. 炮八平九　卒7进1
8. 车九平八　马7进6　9. 车二平四　马6进4
10. 车八进二　卒3进1　11. 兵七进一　卒3进1

12. 马七进六　卒3平4　13. 车八平七　炮2进3
14. 车四进一　炮2平3　15. 炮五平六　车4平3
16. 相三进五　卒4进1　17. 车七进二　卒4进1
18. 士五进六　炮5平9　各有顾忌。

(丙)车4进7

6. ……　车4进7　7. 兵七进一　车4平3
8. 马七进六　炮2进3　9. 相七进九　卒3进1
10. 炮八平七　车3退1　11. 马六退七　炮2平8
12. 兵七进一　车1平2　13. 兵七进一　马3退5
14. 兵三进一　炮8退2　15. 车九平七　卒7进1
16. 兵三进一　车2进4　黑方多子占优。

(三)炮八进二

6. 炮八进二　卒7进1　7. 兵三进一　车4进3
8. 马八进七　卒3进1　9. 炮五平四　炮5平6
10. 相七进五　车4平6　11. 炮八平五　士4进5
12. 车九平八　炮6进5　13. 士五进四　车1平2
14. 士六进五　象3进5　15. 车八进六　炮2平1
16. 车八进三　马3退2　17. 炮五平八　炮1平3
18. 炮八退四　马2进4　19. 兵一进一　炮3进4
20. 车二进三　车6退2　21. 兵三进一　象5进7
22. 马三进二　象7退9　23. 炮八平九　车6平2
24. 炮九进六　红优。

第89局　顺炮双直车边炮对双横车里马

1. 炮二平五　炮8平5　2. 马二进三　马8进7
3. 车一平二　车9进1　4. 马八进七　马2进3
5. 兵三进一　车1进1

起横车，意在求变。

6. 炮八平九 ……

分边炮，牵制黑方右翼马炮，正着。

6. …… 车1平4

7. 车九平八 车4进5图

如改走车4进7，则兵七进一，车9平6，车二进六，红方先手。

如图形势，红方主要有车二进六、马三进四两种着法，分述如下：

黑方

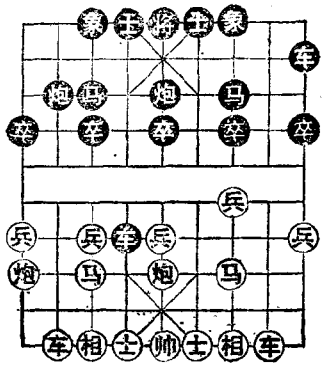

红方

（一）车二进六

8. 车二进六 ……

右车过河，准备平车压马，抢先之着。

8. …… 车4平3 9. 车八进二 炮2退1

10. 炮九退一 炮5平4 11. 马三进四 车3退2

12. 炮九平七 车3平6 13. 车八进二 炮2平6

14. 车二平三 炮6进4 15. 车三进一 象3进5

16. 炮五进四 士4进5 17. 车三退一 车9平6

18. 士六进五 前车平4 19. 相七进五 红优。

（二）马三进四

8. 马三进四 车4平3 9. 马七退五 车9平4

10. 马五进三 车4进4

进车牵制红方双马活动，抢先之着。

11. 车二进五 卒3进1 12. 炮九进四 车4退2

13. 炮九退二 炮2进2 14. 车二进三 卒3进1

15. 炮九进四　炮2平3　16. 相七进九　马3退1
17. 车二平九　士6进5　18. 士六进五　炮5平1
19. 车九平七　卒3平2　20. 炮五平四　象3进5
黑优。

对局选例

湖北　柳大华（红先胜）河北　李来群
（1983年8月24日于兰州）

顺炮横车对直车

1. 炮八平五　炮2平5　2. 车九进一　……

抢出横车，按自己的战略意图布阵。如先走马八进七，黑车1进1后，红方起横车的计划破坏。

2. ……　马2进3　3. 车九平四　车1平2
4. 马八进七　车2进4　5. 马二进三　士4进5

补士，稳健之着。如改走车2平7，则兵三进一，车7进1，马三进四，红方弃兵跃马，黑方失先。

6. 车四进七　马8进7　7. 炮二进二　炮5平4

可改走卒7进1，红如炮二平七，则马7进6（如马7进8，车四平二，车9进2，炮七平一打死车，红优），车一平二，炮8平6，车二进四，马6进7，黑不难走。

8. 炮二平三　象3进5　9. 车一平二　炮8进2
10. 兵七进一　车9平8　11. 车二进四　卒7进1
12. 炮三进三　炮4平7　13. 马三退五　……

回窝心马，准备左翼跃出。如改走马七进六（又如炮五平六，则卒7进1，黑优），卒7进1，车二平三，炮8平7，红方丢子。

13. …… 卒7进1　14. 兵三进一图 ……

挺兵正着。如车二平三，则炮8平7，车三平四，前炮进5，马五退三，炮7进7，士四进五，车8进9，黑有强烈攻势。

14. …… 炮7平8　15. 车二平一　后炮平6

16. 车一平二　炮6平8

17. 车二平一　后炮平6

18. 车一平二　炮6平8

19. 车二平一　卒9进1

黑方

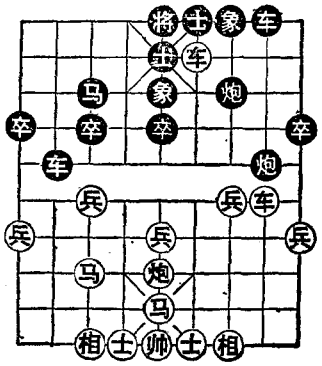

红方

黑方如继续走后炮平6，则双方不变作和。现黑方主动求变，争取胜利。

20. 车一进一　后炮平6

21. 马七进六　车2平4

22. 炮五平三 ……

红如马五进七，则炮8平5兑死炮，黑方兵种齐全易走。

22. …… 象7进9　23. 马五进七　炮8平5

24. 相三进五　车8进7　25. 炮三退二　卒3进1

26. 马六退四 ……

退马踩车捉炮，好棋。如改走兵七进一，炮5平3，车一进二，炮3进2，黑优。

26. …… 车8退4　27. 马四进五　卒3进1

如车4平5，车一平五，卒5进1，兵七进一，象5进3，兵三进一，红多双兵占优。

28. 兵三进一 ……

双方互抢先手。

28. …… 卒5进1　29. 兵三平四　卒3进1

30. 马七退八　车4进4

应改走炮6进7轰士，红如兵四平五，则车4进4，车四退八，车8进4，黑有攻势。

31. 车一进二　车4平7

徒劳无益。黑车被牵，顾不得平二捉马。

32. 士六进五　马3进4　33. 车一退三　马4进5

34. 兵四平五　车8平3　35. 车一平五　马5进3

36. 兵五进一　……

弃马抢攻，好棋。黑如马3进2，则兵五进一叫杀，红速胜。

36. ……　象5退3　37. 马八进七　炮6平2

如卒3进1，则车四退一，士5进6，兵五平六叫将，红方多得一子。

38. 马七退六　卒3进1　39. 兵五平六　车3进3

如车3平4，则马六进七，红多子胜定。

40. 兵六进一　卒3进1　41. 兵六进一（红胜）

湖北　柳大华（红先胜）火车头　梁文斌

（1983年8月15日于兰州）

顺炮横车对直车

1. 炮八平五　炮2平5　2. 马八进七　马2进3

3. 车九进一　车1平2

柳大华和梁文斌都是喜爱攻杀的棋手，双方以对攻性强烈的顺手炮布局，以求在攻杀中互抢先手。

4. 车九平四　车2进4

巡河车，利于攻守。如车2进6，对攻较为激烈。也可改走马8进9或士4进5，另有不同变化。

5. 马二进三　马8进7

双方都走流行的跳里马布局。红如改走车四进七，将形成老式的顺手炮阵式。

6. 炮二进二　……

升巡河炮，准备进行搔扰。

6. ……　卒7进1　7. 车四进五　象7进9

飞象，准备平车保马。如误走马7进6，则炮二进一，黑将要丢子。又如车2平6，则车四平三，马3退5，炮二进二，红优。

8. 炮二平五　马7进6　9. 前炮进三　……

红抓住黑边象离位的弱点，适时兑炮。

9. ……　象3进5　10. 车一平二　炮8平7

11. 车二进七　车9平7　12. 兵五进一　……

中路突破，好棋。

12. ……　士4进5

补士，巩固中路。如卒7进1，则马三进五，卒7进1（如马6进5，马七进五，卒7进1，车四平三，红优），兵五进一，红方大有攻势。又如马6进4，车四进一，马4进3，车四平五，马3退5，炮五进四，红胜势。

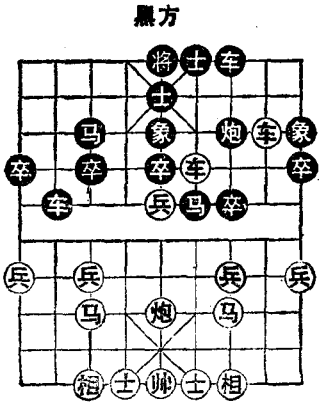

13. 兵五进一图　马6进7

14. 车四退三　……

退车保留中炮，加强中路攻势，好棋。

14. …… 车2平5　15. 马三进五　车5平2

16. 士四进五　象5退3

黑方全局受制，无棋可走。落象并无积极意义，只是消极的等着。不如改走卒5进1，红如马五进七，则车2平4，炮五进五，将5平4，黑足可应付。

17. 车二平一　将5平4　18. 兵七进一　车2进2

19. 车四平三　……

一车换双，迅速入局取势的佳着。

19. …… 炮7进4　20. 车一平七　车2退6

21. 马七进六　车7进2　22. 马六进五　……

踏卒踩车，妙！黑如车7平3兑车，则马五进七踩车叫将，又得一车，至此，黑方认输。

湖北　李义庭（红先胜）北京　臧如意
（1965年11月7日于银川）

顺炮横车对直车

1. 炮二平五　炮8平5　2. 车一进一　马8进7

3. 车一平六　车9平8　4. 马二进三　车8进4

以上形成了顺炮横车对直车的布局阵式。黑升巡河车是较为稳健的着法，如改走车8进6，将引起激烈的对攻。

5. 车六进七　……

压象眼，强劲有力之着。

5. …… 马2进3

如改走马2进1，红可车九进一亲马，黑如炮2进7，炮八进五，车8退2（如马7退8，炮五进四，士6进5，车九平六，将5平6，前车进一，士5退4，车六平四，炮

5平6，车四进六，将6平5，炮八平五胜），车六平三，红优。

6．车六平七　炮2进2

升炮暗保三路马，红如车七退一，炮2平3，黑得车。

7．炮八平七　马7退5　8．车九进一　……

针对窝心马，再出横车助攻，好棋。

8．……　车8平6

抢占肋道，必争之地。

9．兵七进一　车1平2　10．车九平六　炮2平5

11．马八进九　车6进1

如改走炮5进3，相三进五，车2进7，车六进七，炮5平6（如车2平3，车七退一，马5进7，士六进五，士6进5，兵三进一，双方各有千秋），炮七进四，红有攻势。

12．车六进二　象3进1　13．兵七进一　象1进3

14．马九进七　车6平2

红方弃跃马，运子向前。黑如车2进6牵马，则士六进五再帅五平六，红优。

15．车七平六　前车进1

16．兵三进一　前炮平6

图

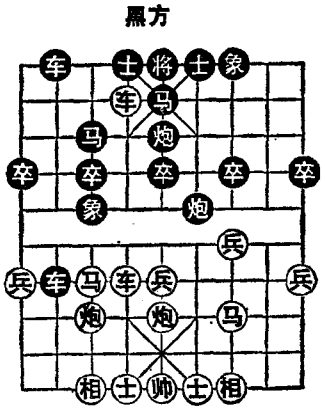

17．马三进四　马5进7

18．前车平四　……

及时将子力转移至黑方薄弱的左翼，弈法灵活。

18．……　炮6平5

19．马四进六　马3退5

20．炮五进三　炮5进2

21．士四进五　车2进5　22．相三进五　车5退3
23．兵五进一　……
弃兵，迅速入局扩先，佳着。
23．……　车2平5　24．车四平六　……
平车守肋，暗伏杀机，是上着弃兵的续着。
24．……　士6进5　25．马六进七　将5平6
26．前车进一　士5退4　27．车六进六　将6进1
28．马七进五　车2平5　29．车六平三　……
可先走车六平七，车5退1，车七平三，仍是红优。
29．……　车5退1　30．车三退一　将6退1
31．车三退一　车5平6　32．车三进二　将6进1
33．马七进六　将6平5　34．车三退三　……
解除杀棋，黑少士象输定。
34．……　将5平4　35．车三平五　车6退1
36．马六退四　马3进4　37．马四退三　马4进6
如改走车6退1，车五平四，马4进6，兵三进一，仍是红胜。
38．炮七进四
红得子胜定。

香港　赵汝权(红先负)上海　胡荣华
(1977年2月14日于马尼拉)

顺炮横车对直车

1．炮二平五　炮8平5　2．车一进一　……
抢先出动横车，按照自己的作战方案进行部署。如先走马二进三，则可车9进1，逼使红方用直车进攻。

2. …… 马8进7　3. 马二进三　车9平8

4. 车一平六　车8进4

以上形成了顺炮横车攻直车的布局阵式。黑方巡河车是比较稳健的走法，另可改走车8进6或士6进5，各有不同变化。

5. 马八进九　马2进3　6. 车九进一　士4进5

不避红方肋车，补起右士，是一种创新的走法，一般常走士6进5。

7. 车六进七　象3进1　8. 兵九进一　卒1进1

9. 兵九进一　车8平1　10. 车九平六　卒7进1

11. 车六退三　象1退3

退象灵活，如车1平4或卒3进1，均对黑方不利。

12. 车六进一　炮5平6　13. 车六平七　象3进5

14. 炮八退二　车1平6　15. 炮八平九　车1平3

16. 士六进五　炮2进5

乘机进炮捉马，意在打乱红方阵脚。

17. 车六进一　炮2退6　18. 马九进八　……

失先劣着。不如改走车七平八，炮2平3，马九进八，红不难走。

18. …… 车6平2　19. 马八退九　炮2平3

20. 车七平六　马7进6　21. 车六进二　炮6平7

22. 相三进一　炮7退1

黑方从第18回合平车顶马，到退炮打车，步步紧逼，优势已渐明显。

23. 车六退五图马6进7　24. 兵五进一　马7退6

25. 马三进二　卒7进1　26. 马二进三　卒7进1

27. 兵五进一　卒5进1　28. 车六进一　炮3平4

29. 车六平八　……

黑方

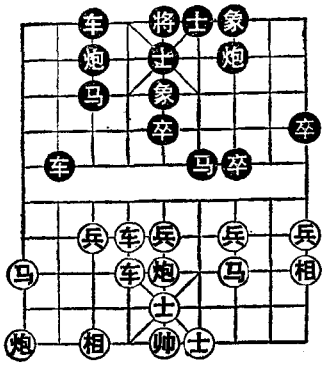

红方

兑车后，黑方多兵，红束手被擒，不如改走车六平四，马3进4，车六平七，黑方中卒无法保存，红方尚可周旋。

29. …… 车2进1
30. 马九进八 卒5进1
31. 马三退五 马3进2
32. 车六进三 马2进4
33. 炮九进四 车3进6
34. 炮九平六 炮4进4
35. 相七进九 卒7进1
36. 车六平九 炮4退5
37. 马五进四 士5进6
38. 车九平四 车3平2
39. 马八进七 士6进5
40. 车四进一 炮7进5
41. 士五退六 车2进1
42. 相九退七 炮7平3
43. 相一退三 车2平3
44. 相七进九 车3平1

局势至此，黑方胜定。

北京 朱学增(红先负)上海 朱永康

(1982年7月27日于承德)

顺炮横车对直车

1. 炮二平五 炮8平5 2. 马二进三 马8进7
3. 车一进一 车9平8

双方形成顺炮横车对直车的布局阵式。

4. 车一平六 车8进4

升车巡河，是比较稳健的应法。另可走士6进5或车2

进6，各有不同变化。

5．马八进七 ……

跳里马，是比较新颖的攻法。如改走车四进七，则马2进3，车六平七，马7退5，黑方易走。

5．…… 马2进3 6．兵三进一 卒3进1

7．马三进四 士6进5 8．马四进三 炮5平6

9．车六进七 炮6退1

如炮6进5，则车六平八，车1进2，炮五进四，马3进5，炮八平四，马5进4，相七进五，红方多兵占优。

10．车六退二 炮6进2 11．车六进二 炮2进1

12．炮五平三 车1进1 13．车六退四 ……

避兑，失先。应改走车六平九，马3退1，相七进五，马1进3，士六进五，红方阵式工稳易走。

13．…… 炮2平4

平肋炮，准备上马打车和亮右车，黑方已经反先。

14．车九平八 马3进4 15．车六平八 车1平3

16．士六进五 炮6进3

进炮打兵兑马，暗伏平三叫闷得子，抢先佳着。

17．相三进五 炮6平3

乘势扫兵，先得实惠。

18．兵一进一 车8进2 19．车八进二 炮4平7

20．炮三进四 卒3进1

巧渡三卒，好棋。

21．前车平六 马4进2 22．炮八进一 象7进5

23．车六退一 车8退3 24．相五进七 ……

飞卒，先弃后取之着。黑如车8平7，则相七进五，下手有车六平八捉死马或车六退二捉死炮的着法。

黑方

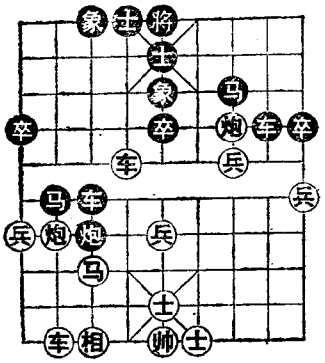

红方

24. …… 车3进4

先得一相，逐步扩大先手。

25. 兵三进一图车8进4
26. 车六退三　车8平4
27. 士五进六　象5进7
28. 相七进五　车2平6
29. 士六退五　卒5进1

黑如车6退2，则车八平六，车6平7，车六进四，马2退3，车六平七，红方得回失子，占先。

30. 车八平六　卒5进1

黑如车6退2，则车六进四，易兑子成和。

31. 车六进六　象7退5　32. 炮三平九　马7进6
33. 车六平八　马2退1　34. 车八平九　马6进4
35. 炮八进一　车6退1　36. 炮八平五　……

忍痛弃马，出于无奈。如改走马七退六，则卒5进1，红将坐以待毙。

36. ……　马4进3　37. 车九平一　将5平6
38. 车一平六　炮3退2　39. 车六退四　马3退1
40. 车六平八　炮3退2　41. 炮五平九　车6平1
42. 炮九平四　马1退2

红方缺相少子，局势输定。

43. 车八进二　炮3平2　44. 车八平七　车1进2
45. 兵五进一　车1平5　46. 相五退三　马2退4

红胜定。

江苏　言穆江(红先胜)山东　王秉国
(1984年4月10日于合肥)

顺炮横车对直车

1．炮二平五　炮8平5　2．马二进三　马8进7
3．车一进一　车9平8　4．车一平六　车8进4

升巡河车应顺炮横车，是近年来的流行应法。过去常走士6进5或车8进6，另有不同变化。

5．马八进七　马2进3

黑方升巡河车利于攻守，所以红方跳起七路马稳步进取。

6．兵三进一　士4进5

撑4路士为以后出贴身车，但被红车控制将门，不及士6进5稳健。

7．车九进一　炮5平6

如卒7进1，则兵三进一，车8平7，炮五退一，以后红有平三打车打马的先手，黑方吃亏。

8．马三进四　车8平6

不如改走卒3进1，红如马四进五，则马3进5，炮五进四，炮6平5，黑不难走。

9．马四进六　象3进5　10．炮八进三　车6进3

红炮打车，抢先之着。黑车进3，出于无奈，如车6进2，兵七进一，仍属红优。

11．兵七进一　卒3进1

弃卒过急，可车1平3等一着，静观其变。

12．兵七进一　马3进4图13．车六进四　……

如兵七平六或炮八平六，黑均走车1平3，将给黑造成

对攻机会。

13. …… 车6平7

如车1平3，马七进六，车3进4，车六平七，象5进7，车九平七，象7进5，炮五进四，红优。

14. 马七进六 车7退2 15. 相三进一 车7退1

飞相驱车，细腻之着。黑如车7平6，则炮八退一，黑车无好道，红优。

黑方

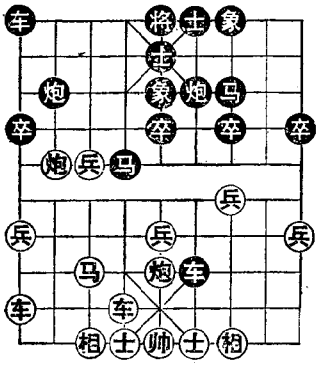

红方

16. 车六平三 卒7进1

17. 马六进五 炮6进1

18. 车九平四 马7进5

19. 炮五进四 炮6平8

20. 车四平二 炮8平6

21. 炮八平三 ……

乘势掠卒，奠定多兵基础。

21. …… 车1平3

22. 车二平八 炮2平4

23. 车八进四 ……

如误走车八平七保兵，则炮4平3打车叫相，黑优。

23. …… 炮6进1 24. 车八退一 将5平4

25. 炮五平六 炮4平3 26. 炮三平二 ……

舍相留兵，有惊无险。

26. …… 炮3进7 27. 帅五进一 炮6退3

28. 炮二平六 将4平5 29. 后炮平五 炮6进2

30. 炮六平一 炮6平5 31. 兵七进一 车3平4

如改走炮5进3，则兵七进一，红可速胜。

32. 兵七平六 炮5进3 33. 炮一平九 车4平3

如车4进3吃兵，则车八进五，车4退3，炮九进三，红胜。

34．兵六进一　炮3退6　35．兵六进一　炮3平7

36．车八平六

至此，红已控制了局面，多兵胜定。

北京　傅光明(红先负)浙江　周建雄
(1964年12月8日于温州)

顺炮直车对横车

1．炮二平五　炮8平5　2．马二进三　车9进1

3．车一平二　马8进7　4．马八进九　车9平4

5．炮八平七　马2进1　6．车九平八　车1平2

7．车二进六　……

亦可走士四进五，卒1进1，车二进六，车4进3，车二平三，马1进2，炮七平八，炮2进5，车八进二，炮5平2，车八平六，车4进3，士五进六，红方稍优。

7．……　车4进6　8．炮七退一　炮2进5

9．车二平三　……

改走炮五平八较好。黑方如走车4平7（或车4平2，车八进二，车2进7，相三进五，黑方七路马受制，红方先手），则相七进五，车7退1，炮八进五，炮5进4，炮七平五，炮5进2，士四进五，卒5进1，车二退一，车7退2，车二进二，马7进5，车二平六，卒5进1，各有千秋。

9．……　炮5平2　10．车八进二　车4平2

11．车三进一　象3进5　12．车三退三　士4进5

红方以一车换马、炮后，并无攻势，左翼边又受制，易遭攻击。局势至此，黑方占优。

13. 兵九进一 ……

如改走炮七平二，则炮2进2，兵七进一，炮2平5，兑炮后仍属黑方便宜。

黑方

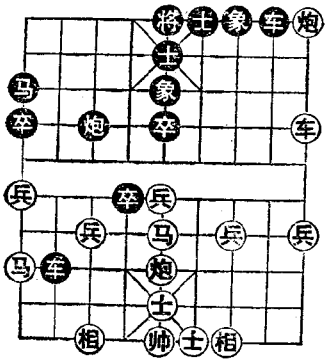

红方

13. …… 炮2平3

14. 炮七平二 后车进4

15. 炮二进八 车2平7

16. 车三平四 车7平8

17. 炮二平一 炮3退1

退守要道，暗伏捉死炮，逼红车调离河头，以利三路兵的侧翼突击，着法老练。

18. 车四进二 车8退4

19. 车四平一 卒3进1 20. 兵五进一 卒3进1

21. 马三进五 卒3平4 22. 士六进五 炮3进2 图

升炮逐车，以减少红方对中路的压力，稳中求胜，是细腻之着。

23. 车一退一 炮3进6 24. 马五进三 炮3平1

25. 帅五平六 车2进2 26. 帅六进一 车2退6

27. 相三进一 象5进7 28. 兵五进一 象7进9

29. 车一平二 ……

弃子对攻，出于无奈。如改走炮一退一，则卒4平5，车一进一，车2进4，士五进六，车8进8，炮五退一，车8退1，黑方胜定。

29. …… 车8平9 30. 车二进二 马1退3

31. 车二平七 炮1平3 32. 马九退七 车2进5

33. 炮五进四 士5进4

上士嫌软。不如改走将5平4，则炮五平七，马3进5，车七进二，将4进1，炮七退一，炮3退3，红方又要失子，更难支撑。

34. 车七平六　车2平3　35. 帅六退一　车3退2
36. 马三进一　……

改走兵五平四，变化较多。

36. ……　车9平7　37. 车六平五　将5平4
38. 车五平六　将4平5　39. 马一进二　车7进1
40. 车六退三　车7进1　41. 马二进一　车3退3
42. 车六进五　将5进1　43. 车六退一　将5退1
44. 马一退三　车7退1　45. 车六平三　……

以后子力悬殊，红方难挽败局。

45. ……　炮3平2　46. 车二平六　车3进6
47. 帅六进一　马3进2　48. 车六进一　将5进1
49. 车六退一　将5退1　50. 士五进四　车3退1
51. 帅六退一　马2进1　52. 车六进一　将5进1
53. 车六退一　将5退1　54. 车六平八　车3进1
55. 帅六进一　马1进3　56. 帅六平五　车3退1
57. 帅五退一　马3进2　58. 车八平九　车3退5
59. 炮五平九　马2退4　60. 帅五进一　车3进5

黑胜。

湖北　李义庭(红先胜)辽宁　孟立国

(1960年10月17日于北京)

顺炮直车对横车

1. 炮二平五　炮8平5　2. 马二进三　车9进1
3. 车一平二　马8进7

1960年全国比赛的第三轮，李义庭与孟立国相遇，双方以顺炮直车对横车布阵。

4．马八进九　车9平4　5．炮八平七　马2进1

6．车九平八　车1平2　7．车二进六　车4进1

未涨水先垒坝，红如车二平三，则炮5退1，为三路马生根。

8．兵九进一　炮5退1　9．车八进四　炮5平2

10．车八平四　前炮平3　11．士四进五　炮2平3

双炮瞄兵，攻击七路相。

12．车二平三　卒3进1　13．兵五进一　士4进5

红方中路突破，黑方补士加强中路。

14．兵五进一　炮3进1　15．车三退一　……

退一保中兵，如车三退二（如炮五进四，马7进5，车三平五，车2进7，炮七平四，炮3进3，相三进五，炮3进1，炮四平七，炮3进6，马三进五，炮3平1，相七进九，车2平5，红方多兵少相，双方各有顾忌），卒5进1，黑方多卒。

15．……　卒5进1　16．车三平五　象3进5

17．车四平三　卒3进1

弃子争先之着。红如车三进三，则卒3进1，炮七进四，马1进3，车五退一，卒3平4，黑方弃子有攻势。

18．炮七进二　炮3进4　19．车三平七　车4进4

20．炮五进一　车2进3　21．相三进五　炮3平5

22．马九进八　……

红方已经控制了局势，黑车处于险地，红势占优。

22．……　车4退6　23．兵三进一图　炮5进3

24．马三进五　车2进2

先弃后取之着。

25. 车七平八　马1进3
26. 车八进一　马3进5
27. 车八平五　车4进6
28. 兵七进一　……

经过大量兑子之后，红方以净多两兵的有利形势，进入了残局。

28. ……　马7进8
29. 马五进四　马8进6

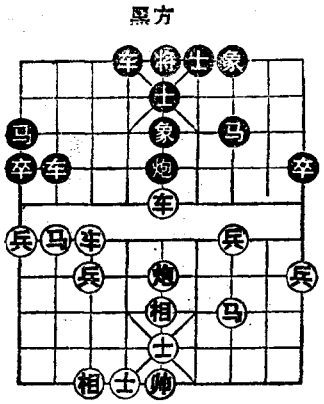

不如马8进9吃掉边兵，以后再慢慢周旋。

30. 车五平八　车4退2　31. 车八进四　士5退4

如车4退4，则车八退三断住卒林，红势更好。

32. 马四进二　车4退3　33. 车八退三　车4平6
34. 士五进六　马6进7　35. 士六进五　马7退9
36. 车八平五　……

破象入局的佳着。

36. ……　车6进5　37. 马二进三　车6退5
38. 车五进一　士4进5　39. 车五平三　马9进7
40. 兵三进一　马7退6　41. 兵三平四　马6退4
42. 兵七进一　马4进3　43. 车三退三　马3退1
44. 兵七进一　马1退3　45. 马三退四　车6进1
46. 车三平七　马3退5　47. 兵七平六　马5退6
48. 车七进二　士5退4　49. 车七平九　……

至此，形成了车马双兵必胜车马卒单缺象的形式。以后黑方虽全力抵抗，也终难挽败局。

49. …… 士6进5　50. 车九退一　马6进8
51. 马四退二　卒9进1　52. 兵六平五　卒9进1
53. 兵四进一　车6平3　54. 马二退三　卒9进1
55. 车九平二　象7进9　56. 车二进一　马8退7
57. 车二平一　卒9平8　58. 马三进二　车3平8
59. 马二进一　卒8平7　60. 兵四平三　马7进9
61. 兵五平四　士5退6　62. 兵三平二　车8退1
63. 马一退三（红胜）

广东　杨官璘(红先胜)辽宁　孟立国
(1976年6月弈于兰州)

顺炮直车对横车

1. 炮二平五　炮8平5　2. 马二进三　马8进7
3. 车一平二　马2进3

中炮直车对后手顺炮跳里马。是对攻性比较复杂激烈的一种布局形式，1974年全国比赛中，辽宁棋手广为应用，并取得了良好的效果。

4. 兵七进一　卒7进1　5. 马八进七　车1进1

升一路横车，是一种新颖的应法。以往多走车9进1或炮2进4。

6. 炮八进二　车1平4　7. 兵三进一　……

如改走马七进六，则卒3进1，炮五平六，炮5平4，马六进四（如马六进五，则炮4平5，黑方得子），炮4进7，相七进五，车4进6，黑方先手。

7. …… 车4进3　8. 马三进四　车4进3

9. 车九进二　卒7进1　10. 士四进五　车4退6

11. 马四进三　卒7进1

还可以走车4进3，炮八平三，车4平7，马三进五，炮2平5，炮三进三，车7退2，车九平八，车7进3，相七进九，炮5平6，车八进四，象7进5，车八平七，车9平7，相三进一，前车进2，黑不难走。

12. 车二进五　车9平8　13. 车二平三　炮5退1

14. 车三退二　炮5平7　15. 马七进六　车8进3

16. 炮五平六　……

改走炮五平三较好。详细变化请参看1976年全国赛广东刘星对吉林陈宝权的实战对局。

16. ……　车4平6　17. 炮六平三　车8进6

如车6进2，则车九平四兑车后红优。

18. 炮三平七　炮2进1　19. 炮七进四　……

另有两种走法：①马六进七，车6进2，黑优。②兵七进一，卒3进1，炮七进五，炮2平7，黑有攻势。

19. ……　象3进5

20. 车九平四　车6进6

21. 士五进四　卒5进1

22. 马六退四　炮7进2

应改走炮2平7，红有两种着法分述如下：①相七进五，前炮进1，炮七平四（如改走马四进五，则士4进5，车三平四，前炮进4后再平边沉底，大有攻势），车8退6，马四进三，

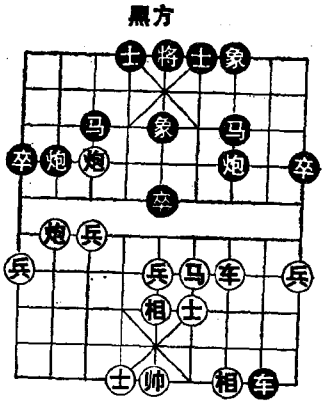

车8平6，黑优。②马四进五，前炮平5，车三进四，炮7进8，黑优。

23. 相七进五图车8退5　24. 炮八进一　象5进7
25. 车三进二　车8平7　26. 炮八平三　炮7平5
27. 炮三进四　将5进1

至此，黑方多子，红有攻势，双方各有千秋。

28. 马四进五　炮5进3　29. 士六进五　马7进6
30. 兵七进一　炮2进3　31. 兵七平六　炮2平9
32. 兵六进一　炮9退2　33. 炮三退四　炮5退1
34. 兵六进一　马3退2　35. 炮七平二　将5平6
36. 炮二退三　炮5平8　37. 炮二平四　将6平5
38. 马五进七　炮8退2

改走将5退1保住底士，比较工稳。

39. 炮四进六　将5退1　40. 炮四平二　马6退7
41. 炮二平三　炮8退1　42. 马七进八　炮8退1
43. 炮三平七　马7进8　44. 炮七退二　马8退6
45. 炮七平五　炮9平7　46. 兵六平五　士4进5
47. 马八退七　马2进3　48. 炮三退二　马6进4
49. 炮五进二　炮8进8　50. 士五退四　炮7退1
51. 炮三平七　马4退3　52. 炮五退二　炮7平4
53. 炮五平二　炮8退1　54. 相五进三　炮4平5
55. 帅五平六　炮8平3　56. 炮二平五　炮3退4
57. 兵五进一　将5平6　58. 炮五退二　炮3平6
59. 马七退六　炮6退1　60. 马六进四　马3进4
61. 兵九进一　炮5进1　62. 马四退二　炮6平4
63. 炮五平六　……

兑炮，易成和局。

63. …… 马4进5　64. 炮六平七　马5退4
65. 炮七平六　马4进5　66. 炮六平七　马5退4
67. 炮七平六　马4进5　68. 炮六平七　炮5平4
69. 帅六平五　后炮平5　70. 帅五平六　炮4平8
71. 相三退五　炮5平6　72. 帅六平五　卒9进1
73. 炮七平五　马5退4　74. 马二进四　马4退3
75. 帅五平六　炮8平7　76. 马四退三　炮7退3
77. 马三进二　炮6退1　78. 马二进一　炮7退1
79. 马一退三　炮7进2　80. 马三退一　马3进4
81. 马一进三　马4进2　82. 马三退二　马2进3
83. 炮五平七　马3退4　84. 炮七平三　马4退5
85. 马二进一　炮7退1　86. 士四退五　炮6进6
87. 士五进四　马5退3　88. 马一进三　马3退5

弃马换卒，出于无奈，如改走马3进4，则帅六平五，然后再将五进一捉死红炮，红方胜定。

89. 马三进五　将6平5　90. 马五退七　炮6平1
91. 炮三平五　将5平6　92. 马七退五　炮1退2
93. 马五进三　炮1平7　94. 帅六平五　炮7平6
95. 相三进一　炮6平7　96. 炮五平九　（红胜）

河北　李来群(红先胜)上海　胡荣华
（1982年12月7日于成都）

顺炮直车对横车

1. 炮八平五　炮2平5　2. 马八进七　马2进3
3. 车九平八　卒3进1

先挺三卒，是顺手炮的新颖变化。一般老式走法是车1进1起横车，另有不同变化。

4. 马二进一　马8进7　5. 车一进一　……

直横车配合作战，布局成功。黑方上着马8进7，似有疑问，现被红方抢车占肋，牢握先手。

5. ……　车1进1　6. 车一平四　车9进1

双横车，准备抢肋兑车，夺取要津。

7. 车八进四　车1平6　8. 车八平四　……

针锋相对，寸步不让。红如兑车，失掉肋道，黑方易走。

8. ……　将5进1

上将升根，不让肋道，但兑车后，主将不安于位，已经失先。不如走车6进4，车四进三，车9平2，保留一车，尚多变化。

9. 兵三进一　车6进4

红方挺兵，以逸待劳。黑方兑车，必走之着。

10. 车四进三　车9平6　11. 车四进四　将5平6

12. 炮二平三　象7进9

兑车后，黑方主将离位，红方已经取得优势。

13. 兵三进一　……

弃兵制马，争取主动。如炮三进四贪卒，则马3进4夺中兵，红方反而不利。

13. ……　象9进7　14. 马一进三　炮5平4

15. 马三进五　马3进4

如象3进5，则马五进四叫马后炮杀，红有攻势。又如卒5进1，则马五进七，黑要丢中卒，红优。

16. 马五进七　炮4平3　17. 兵七进一　象3进1图

18. 马七进九　炮3进5
19. 炮三平七　马4进5
20. 炮七进一　马5退3
21. 兵九进一　马3进5
22. 马九退八　象7退5

黑方

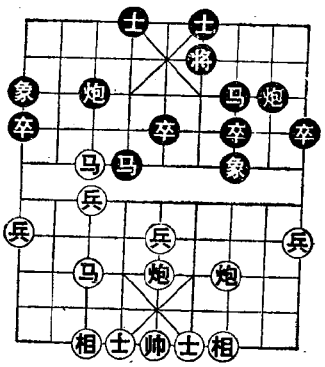

红方

败着，造成失子。应改走炮8进3，兵九进一，马5退3，马八进七，炮8平5，士六进五，象1进3，然后再马3退5，黑不难走。

23. 炮七进四　马5退6　24. 炮五平三　……

双炮夺马，必得一子。

24. ……　卒7进1　25. 炮七平三　卒7进1
26. 马八进六　……

跃马助攻，控制黑将，抢先之着。

26. ……　卒7进1　27. 后炮平九　……

先弃后取之着。黑如马6退7，则炮九进五打双。

27. ……　象1退3　28. 马六进四　炮8进1
29. 炮九平一　士6进5　30. 炮一进四　士5进6
31. 兵一进一　马6进4　32. 炮三退三　卒5进1
33. 士六进五　马4进2　34. 炮三平二　……

拦阻黑炮，利于攻守，稳健之着。

34. ……　马2进3　35. 帅五平六　马3退4
36. 相七进五　将6退1　37. 士五进六　炮8退2
38. 士四进五　将6平5　39. 兵一进一　马4退3
40. 兵九进一　炮8平6　41. 马四退三　卒5进1

42. 兵九平八　卒5平6　43. 炮二平四

兑子后形成马炮兵必胜炮卒士象全的局面，红胜。

上海　胡荣华(红先胜)湖北　李义庭
(1966年4月28日于郑州)

顺炮直车对横车

1. 炮二平五　炮8平5　2. 马二进三　车9进1

3. 车一平二　马8进7　4. 马八进七　……

跳里马，是顺直车对横车布局里的新变着。一般常走车二进六或马二进一，另有不同变化。

4. ……　车9平4

左车过宫，针对红方的七路马而来，着法积极。

5. 兵三进一　马2进3　6. 兵七进一　车4进5

7. 相七进九　……

可改走马三进四，黑如车4平3，则马七退五，炮5进4，马四进六，车3平4，马六退五，车4平5，马五进三，红方子力灵活占优。

7. ……　车1进1　8. 马三进四　车4平3

9. 车九平七　卒3进1

如车1平4，则车二进五倒巡河，红优。

10. 车二进五　……

抢先之着。黑如过卒，红则车二平七，黑方将落后手。

10. ……　象3进1　11. 炮八进四　……

紧凑有力之着。

11. ……　卒3进1　12. 车二平七　马3进2

13. 车七进二 ……

捉炮正着。如贪吃黑卒走车七退一（如相九退七，则车1平4，黑不难走），车3退1，相九进七，车1平3，黑优。

13. …… 炮2退2　14. 马四进六　卒3平4

15. 车七平八 ……

如车七退四，则马2进3，黑方多卒占优。

15. …… 炮2进3　16. 车八退一　车3退2

改走马2进1，马六进五，象7进5，马七进九，车3平1，易兑子成和。

17. 马七进八　卒4平3　18. 马六进五　象7进5

19. 相九进七　车1平6　20. 士六进五　车6进3

21. 炮五平九　车3平4

守肋车正着。否则红炮九进四再退一打车得子。

22. 相七退五　车4进1　23. 车七进七　车4平2

24. 车七平五　马7退5　25. 炮九进四图……

红方弃子争先，黑方贪子固守，双方都在争取胜利。

黑方

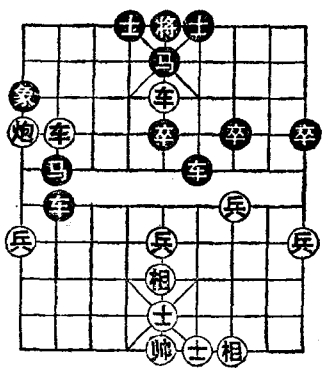

红方

25. …… 象1退3

应改走车6平4，士五退四，象1退3，车五退一，车2进1，黑不难走。

26. 车五退一　车2进4

应改走车6平4，士五退六，车2进1，车五退二，车4进5，帅五平六，车2进3，车2进3，相五

退七，车2平3，帅六进一，马2进3，帅六平五，马3退5，兵五进一，马5进3，兵五进一，车3退5，兵五进一，马3进4，双方各有顾忌。

27. 士五退六　车2平4

如改走马2进4，则车五进二，士6进5，车八退六，马4进6，车八进一，车6平5，黑方虽落后手，尚可维持。另如改走车2退3，则车五退二，马2进4，炮九平三，绝杀红胜。

28. 帅五平六　车6进5　29. 帅六进一　车6退1

30. 帅六退一　马2进4　31. 车八平六　……

妙手解围，得车胜定。

31. ……　马4进3　32. 帅六平五　车6平2

33. 车六退四（红胜）

广西　余贵燊(红先胜)北京　臧如意
（1976年6月弈于兰州）

顺炮双直车对横车右炮过河

1. 炮二平五　炮8平5　2. 马二进三　马8进7

3. 车一平二　卒7进1

先挺七卒，有意弈成顺手炮缓开车的阵式。

4. 兵七进一　马2进3　5. 马八进七　炮2进4

6. 马七进六　……

改走车九进一，也佳。试演一例如下：炮2平3，相七进九，车1平2，车九平六，炮2平7，车六进四，明捉黑七路卒，又暗伏兑七路兵扩先，红方占优。

6. …… 炮2平7　7. 车九平八　车1进1

高横车，不愿弈成车1平2，炮八进四的常见变化。

8. 炮八平七　车1平4　9. 马六进七　车4进2

10. 士四进五　马7进6

11. 马七退八图马6进4

12. 兵七进一　……

若炮七进五去马，则黑马4进6，炮五平四，炮7平5，相三进五，卒7进1，红方虽多一子，但黑方过河卒颇具威力，红也有顾忌。

黑方

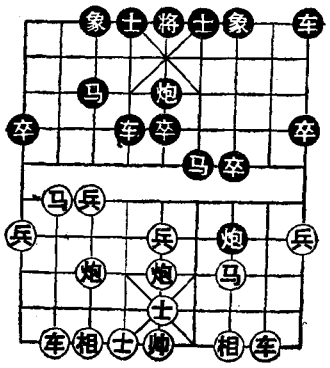

红方

12. …… 马3退1

13. 车二进四　炮7退1

14. 炮七进一　炮5平2

改走炮7平2，车八进四，马4进5，相三进五，车9进1，虽也落后手，但尚无大碍。

15. 兵七进一　炮2平7　16. 兵七平六　车9进2

17. 马三进四　马4进5　18. 马四退五　车9平2

19. 马八进六　车2进5　20. 炮七进三　卒5进1

21. 马五进七　士4进5　22. 相三进五　炮7进1

23. 兵五进一　炮七平4　24. 兵五进一　炮4退3

25. 兵五进一　炮4退2　26. 炮七平一　……

至此，红方车马炮位置极佳。过河兵亦颇具威力，已大占优势。

26. …… 马1进2　27. 炮一进三　马2进4

28. 马七进六　士5进4　29. 马六进四　炮4进8

30. 车二平六　炮4退3　31. 相七进九　炮4平7

32. 车六进三　车2平5　33. 帅五平六　炮2退9
34. 车六平七　红胜。

湖北　柳大华(红先胜)上海　胡荣华
(1976年7月弈于广东)

顺炮直车对横车边马

1. 炮二平五　炮8平5　2. 马二进三　马8进7
3. 车一平二　车9进1　4. 马八进七　车9平4
5. 兵三进一　马2进1

形成顺炮直车进三兵对横车边马的正常布局。

6. 炮八平九　……

改走车二进六或兵七进一亦可。

6. ……　车1平2　7. 车九平八　车4进4
8. 车二进四　炮2平3

平炮兑车，略嫌过早，宜走卒1进1静观其变较佳。举例如下：红若炮五平四，则炮2进4，兵七进一，车4平3，相七进五，车3进1，士六进五，炮2平5，车八进九，马1退2，马三进四，炮5退1，黑方优势。又如走车八进六，则再炮2平3兑车，黑方便宜一手边兵。

9. 车八进九　马1退2　10. 炮五平四　卒5进1

如改走炮3进4，相七进五，炮5平3，车二进二，象3进5，车二平三，亦是红方稍优。

11. 相七进五　卒5进1　12. 兵三进一　卒7进1
13. 兵七进一　车4退2　14. 车二平五　炮3退1
15. 炮九进四　卒3进1　16. 炮九退二　马2进3

17. 兵七进一　车4进5

18. 马三进四　……

进马，准备黑方上马打车一换双。如车五平六兑车，双方平稳。

18. ……　马7进5

19. 马四进五　炮5进3

20. 马五进七　车4平6

改走炮5退3，红方炮九平五叫将后再马七退六，亦属红优。

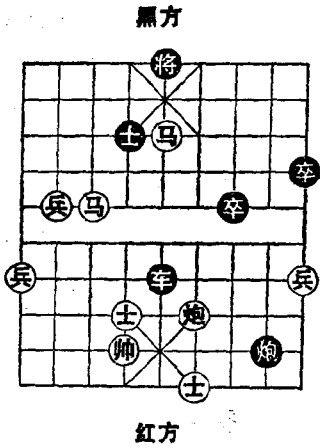

21. 士六进五　……

上士好棋，算准黑方炮打中相后，车炮很难成杀，而红方马炮位置较佳，利用黑车难以退守的弱点，取得了优势。

21. ……　炮5进2　22. 帅五平六　炮3平7

23. 马七进六　炮5平2　24. 马六进七　炮2平5

25. 前马进六　象7进5　26. 兵七平八　士6进5

27. 马六退七　士5进4　28. 前马退九　象3进1

29. 炮九进三　炮7进8　30. 帅六进一　车6平8

31. 炮九平五　炮7退1　32. 士五进六　炮5退5

33. 马七进五　车8退2　34. 马九退七　车8平5 图

35. 马七进六　将5进1　36. 马五退六　车5进2

37. 帅六退一　车5进1　38. 帅六进一　车5平6

39. 炮四进二　车6退1　40. 帅六退一　车6进1

41. 帅六进一　车6退1　42. 帅六退一　炮7退2

43. 前马退四　将5退1　44. 炮四平五　将5平6

45. 马四进二　车6进1　46. 帅六进一　车6退1

47. 帅六退一　炮7平5

送炮亦属无奈。改走车6退6，马二退四，车6平7，帅六平五，卒7进1，炮五进一，车7进2，马四进六，亦红胜。

48. 马六退五　车6退2　49. 马五进七　车6平4
50. 马二退四　车4退1　51. 马七进八　车4进2
52. 帅六平五　车4平5　53. 帅五平六　车5平6
54. 马八进六　卒7进1　55. 炮五进一　红胜。

香港　张百鼎(红先负)辽宁　赵庆阁
(1979年3月23日于香港)

顺炮直横车对缓出车里马

1. 炮二平五　炮8平5　2. 马二进三　马8进7
3. 车一平二　卒7进1

顺手炮布局，在香港也较为盛行。现在赵庆阁挺7卒，是国内近几年出现的新变着，海外多走车9进1。

4. 马八进九　……

跳边马，是稳健的攻法。顺炮布局的特点，先手攻的越急，后手反击力越强。

4. ……　马2进3　5. 士四进五　……

撑士，嫌急。被黑方挺起3卒，红方子力位置显得呆板。

5. ……　卒3进1　6. 车九进一　士4进5
7. 兵七进一　……

先弃后取之着。

7. …… 卒3进1　8. 车九平七　炮2退1

退炮，好棋。待红车吃卒后，升边车保马，随时可炮2平3打车叫闷宫。

9. 车七进三　车1进2　10. 车七平六　马3进2

进马捉车，争取先手。如急于炮2平3打相，则红可走炮八进七，士5退4，车六进五，将5进1，炮五平七，红胜势。

11. 车六退二　炮2平3

平炮避兑，保持变化，如兑炮，红方先手。

12. 马九退八　炮5平4

卸中炮，着法灵活。下手暗伏车1平3叫闷宫，然后平炮捉死车。

黑方

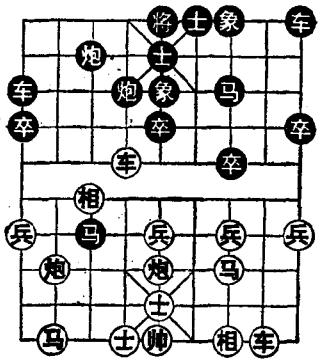

红方

13. 相七进九　象3进5

飞象工稳，伺机进取。

14. 车六进三　马2进3

15. 相九进七图车1平2

16. 车六退三　……

退车保炮，出于无奈，如改走士五进六，则炮3平4打死车。

16. …… 马3进2　17. 车六进四　车2进5

黑方紧紧抓住红方七路相的弱点，步步紧逼，终于夺得一子占优，以后红方全力抵抗，但由于中局失利，终难挽回败局。

18. 炮五平四　车9进1　19. 车二进四　车9平6

20. 相七退五　车2退3　21. 车六平七　炮3平2

22. 兵三进一　车6进5　23. 兵三进一　车6平7
24. 车二平三　车7退1　25. 相五进三　马2退4
退马挂角，先手兑子，红如士五进六，黑则炮2进8，底线有攻势。
26. 马八进六　炮4进6　27. 士五进六　车2平7
28. 车七退五　车7进1　29. 马三退四　炮4平7
30. 车七平八　炮2平4　31. 炮四平三　炮7平4
32. 相三进五　车7平6　33. 士六进五　车6进1
34. 炮三退二　车6平5　35. 帅五平六　……
如改走车八平七，则车5平1，红仍然吃不着炮。
35. ……　炮4平3　黑胜。

广西　黄国棣(红先胜)吉林　曹霖
(1976年6月弈于兰州)

顺炮直车七路马对横车里马

1. 炮二平五　炮8平5　2. 马二进三　马8进7
3. 车一平二　卒7进1　4. 兵七进一　马2进3
5. 马八进七　车1进1　6. 马七进六　……
常走的着法是炮八平九或炮八进二。
6. ……　车1平4　7. 马六进七　车4进6
先走炮2进4，待红方补士后，再进车下二路跃马进击，亦佳。
8. 炮八进三图马7进6　9. 士四进五　车4平2
10. 炮八平三　象7进9　11. 车二进六　车9平7
12. 兵三进一　车2退4　13. 兵七进一　车2进2

14. 相三进一　车2平3
15. 相七进九　车3进2
16. 马三进四　炮2进5
17. 相一退三　炮5进4

以上一段着法，双方攻守俱紧。现在黑方炮打中兵，被红方乘机回车捉炮，经过一系列的兑子，终于以多兵的优势进入残局。

18. 车九平七　车3平4
19. 车二退三　炮2平5

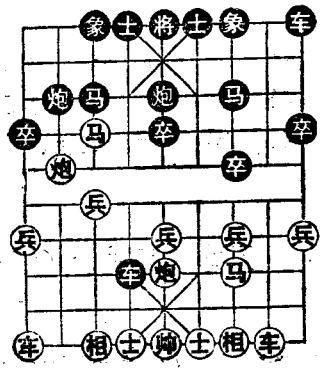

20. 相三进五　车4退2　21. 车七进四　炮5退1
22. 车七平六　马6进4　23. 车二平六　车7平8
24. 马四退三　马4退3　25. 兵七进一　象9进7
26. 兵七进一　车8进7　27. 马三退四　象7退5
28. 车六进三　卒5进1　29. 车六平一　车8退1
30. 车一退一　车8平5

改走车8平1，红车一平五，炮5平2，黑车咬住红方兵、相，较有谋和机会。

31. 相九退七　炮5平2　32. 兵九进一　士4进5
33. 兵七进一　炮2进1　34. 兵一进一　车5退1
35. 车一平四　将5平4

出将，给红方乘机回车捉炮，挡住黑的车炮。以后三路兵又渡河助战，终以多兵之优获胜。

36. 车四退二　车5平2　37. 车四平七　象3进1
38. 马四进三　卒5进1　39. 兵一进一　象1进3
40. 兵一平二　炮2进3　41. 兵三进一　炮2平1

42. 兵三进一　将4平5　43. 兵三进一　士5退4
44. 兵三进一　车2平1　45. 兵三平四　车1平4
46. 车七平九　炮1平2　47. 车九平八　炮2平1
48. 车八平四　士6进5　49. 车四平一　士5退6
50. 兵七平六　红胜。

天津　薛占金（红先负）辽宁　赵庆阁
（1974年7月14日于成都）
顺炮直车巡河对缓出车里马

1. 炮二平五　炮8平5　2. 马二进三　马8进7
3. 车一平二　马2进3

进马以后伺机出横车，也是一种正常的应法。

4. 马八进七　卒7进1　5. 车二进四　炮2退1
6. 车九进一　车9平8　7. 车二进五　马7退8
8. 车九平二　马8进7　9. 车二进三　炮2平7
10. 兵七进一　车1平2　11. 车二平四　车2进6
12. 车四进四　炮7平9　13. 炮八平九　车2平3
14. 马七退五　炮9进1　15. 车四退二　马7进8
16. 车四平三图马8进9　17. 车三进三　……

如马三进一，则炮9进4，马五进三，炮9平5，马三进五，炮5进4，士四进五，象3进5，黑方兵种齐全并多卒，显然占优。

17. ……　马9进8　18. 车三退四　车3平1

暗伏车1进1啃炮叫杀，好棋！

19. 炮九平七　……

应改走车三平二，车1进1，车二退四，车1平4，车二进六，炮9退2，相三进一，士4进5，马五退三，炮9进7，士四进五，车4平3，前马进一，车3进2，黑优。

19. …… 车1平4

20. 车三平二 士4进5

撑士，好棋。先弃后取，并能多得一子。

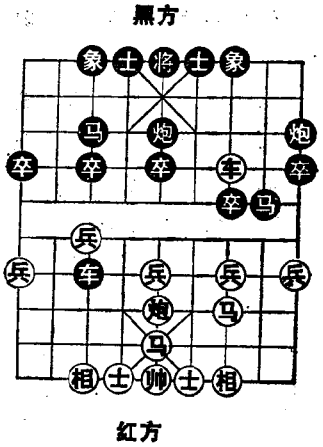

21. 车二退四 将5平4　22. 炮五平六 车4进1

23. 马五进六 车4平3　24. 车二平六 将4平5

25. 马六退五 车3平6　26. 车六进二 炮5平7

丢一子，黑胜。

四川 蒋全胜（红先胜）吉林 曹霖

（1984年4月14日于合肥）

顺炮直车对横车边马

1. 炮二平五 炮8平5　2. 马二进三 车9进1

3. 车一平二 马8进7　4. 马八进七 车9平4

5. 兵三进一 马2进1

进边马，是比较早的一种走法，现在一般多走马2进3。

6. 马三进四 ……

针对黑方右马屯边，跳马河头，蓄谋中卒，对攻之着。

6. …… 车4进4　7. 马四进五　马7进5
8. 炮五进四　士4进5　9. 相七进五　炮2平3
10. 车二进五　……

控制河头，正着。

10. …… 车1平2　11. 车九平八　车2进6
12. 兵七进一　车4进3　13. 士六进五　卒9进1
14. 炮五平四　车4退5　15. 炮四退三　车2退3
16. 炮四退一　车4平5　17. 炮八进二　卒3进1
18. 马七进六　车5平4　19. 车二平七　炮3退1
20. 车八进二　炮5平4　21. 车七平一　象3进5
22. 马六进四　车4进1　23. 兵一进一　马1进3
24. 炮八退一　车4进2　25. 炮八进二　车4平1
26. 兵七进一　象5进3　27. 士五退六　象3退5
28. 士四进五　车1退2　29. 马四进六　卒7进1图
30. 车一平三　……

以车杀卒，出人意料。胆大心细，精彩之着。

30. …… 马3进4

如改走象5进7，则炮八平五，车1平5，车八进四，马3退4，炮四进六，车5平4，炮四平六，将5平4，车八平七，红优。

31. 车三进一　将5平4　32. 炮八平一　……

兑车佳着，形成多兵优势。

32. …… 车2进4　33. 炮四平八　车1平8
34. 马六退七　马4进6　35. 车三平四　马6进7
36. 车四退五　马7退8　37. 炮八进一　炮4进4

38. 车四进五　象5进3
39. 炮八进二　象3退5
40. 车四平六　将4平5
41. 炮八退四　车8平3
42. 马七退六　炮4平3
43. 兵三进一　……

弃兵跃马，由此形成对攻。

43. ……　车3平7
44. 马六进五　车7进5
45. 士五退四　马8进6

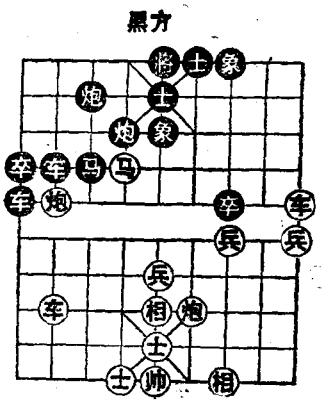

46. 帅五进一　马6退5　47. 炮一平五　……

平炮拦马抢先，取势关键之着。

47. ……　车7退5　48. 兵五进一　炮3平5

无奈，否则红方帅五平六杀。

49. 炮五退二　车7平2　50. 炮八平六　车2进2
51. 炮六进二　车2退1　52. 兵五进一　车2平5
53. 炮五平三　车5退1　54. 炮三进三　士5退4
55. 炮三平九

至此，红方得炮多兵胜定。

天津　赵长起(红先胜)　北京　王国栋
(1974年7月20日于成都)
顺炮直车七路炮对横车边马

1. 炮二平五　炮8平5　2. 马二进三　马8进7

3．车一平二　卒7进1　　4．马八进九　车9进1
5．炮八平七　马2进1　　6．车九平八　车1平2
7．兵九进一　车9平4　　8．车八进四　车4进6
9．炮七退一　士4进5图　10．兵三进一　卒7进1
11．炮七平三　……

并没有按常规用车吃卒，而是平炮牵制黑方左翼，弈法灵活。

黑方

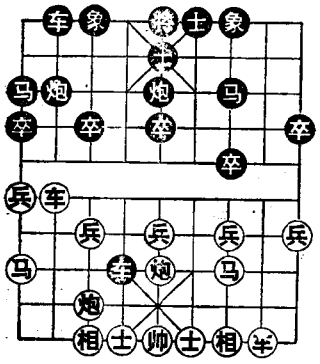

红方

11．……　马7进6
12．车二进五　马6进4
13．士四进五　……

如车二进六，则马4进5，车六退三，马5进7，帅五进一，炮5平8，黑方有攻势。

13．……　马4进5
14．相三进五　……

如士五进六，则马5进7，帅五进一，卒7进1，马三退一，炮5进4，黑方不难走。

14．……　车4退4　15．车八平三　象7进9
16．炮三平二　炮5平4　17．车二平四　炮4平8
18．马三进四　象3进5　19．兵九进一　……

兑兵，左右迂回战术。一来牵制了黑方的右翼；二来活通了已马，弈法灵活。

19．……　卒1进1　20．车四平九　象5进7
21．炮二平五　卒5进1　22．炮二退一　卒5进1
23．兵五进一　卒9进1

挺边卒，暗伏平炮打死车，但不如直接炮2平7，车三平一，使红车去处边角，难以发挥作用。

24．车三退一　炮2平7　25．车三平四　车2进2

如车4平6，则兵五进一，炮7平6，兵五进一，红优。

26．兵五进一　车2平6　27．兵五平四　马1退3

28．马四进六　车4平8　29．炮二进二　车8退1

30．马九进八　马3进1　31．兵四进一　车6平4

32．马八退六　炮7退1　33．马六进五　车4平2

34．车四平五　象9退7　35．马五进四　炮7平6

36．马六进五　车2平4　37．车九进二　……

先弃后取，进一步扩大了优势，从而奠定了胜局。

37．……　车4平1　38．马五进七　将5平4

39．马七退八　士5进4

如士5进6，则车五平六，将4平5，马九进七，将5进1，马七退六，将5退1，兵四进一，红方仍胜势。

40．车五进三

至此，红方多子占先，局势胜定。

北京　臧如意(红先和)黑龙江　王嘉良

(1984年2月19日于无锡)

顺炮双直车七路马对横车里马

1．炮二平五　炮8平5　2．马二进三　马8进7

3．车一平二　卒7进1

通常多是走车9进1，缓开车而先进7卒，阻止红方进

三兵的战略意图，是近年来斗顺炮布局的新发展。

4．马八进七　马2进3　5．兵七进一　炮2进4

6．马七进六　炮2平7　7．车九平八　车1平2

8．炮八进四　车9进1　9．马六进五　……

马踏中卒，正着。如改走炮八平五，则马7进5，车八进九，马5进4，车八退四，马3进5，士四进五，车9平6，一车换双后，各子俱见活跃，黑反先。

9．……　车2进3

进车斩炮，一车换双，可走之着。

10．车八进六　马3进5　11．兵五进一　……

进中兵灵活。如改走士四进五，则车9平6，车八平七，马5进4，车七平六，马7进6，车六退一，炮5进5，相三进五，马4进6，士五进四，炮7平5，士六进五，卒7进1，黑优。

11．……　卒7进1

进7卒有意避开常见的正规布局，是新的改进和尝试，黑方表现了敢于创新的一贯风格。以往常见的走法是马5进6，炮五进五，象7进5，马三进五，车9进4，车二进四，车4进5，马五退四，炮7退1，车八平七，对攻中各有顾忌。

12．车八退三　……

面对新招，红车退至兵线，是攻守兼备的着法。

12．……　车9平6　13．兵五进一　……

弃兵绊马，然后平车追兑，消除黑方中线的威胁，保持工稳的小先手，是退车兵线后的既定方针。

13．……　炮5进2　14．车八平五　炮5进3

15．相三进五　车6进6

进车捉马，待红车保马后，再退车河口，着法老练。

16．车二进二　车6退2　17．车二进一　……

双车同线，限制黑方炮卒的活动，着法含蓄有力。

17．……　车6进2　18．马三退二　……

退马避兑。如改走相五进三，则车6平7，车五平三，车7退1，车二平三，立成和局。

18．……　象7进5　19．相五进三　炮7进2

20．士四进五　车6退2　21．相七进五　炮7平9

22．马二进三　车6进3

逼走之着。如误走炮9进1，则车二退二，以后红有平车捉死炮之着。

23．车五平四　车6平7　24．马三进四　马5进6

25．车四进一　炮9进1　26．帅五平四　士6进5

27．车四进二　卒3进1　28．兵七进一　象5进3

29．车四平三　……

先捉马，待黑方退回后，再平车吃1路边卒，次序井然。

29．……　马7退6　30．车三平九　车7进1

31．帅四进一　车7退1　32．帅四退一　卒9进1

33．车九平六　象3进5　34．兵九进一　车7进1

35．帅四进一　车7退1　36．帅四退一　车7进1

37．帅四进一　车7退1　38．帅四退一　车7平9

39．兵九进一　炮9退3　40．兵九平八　车9进1

41．帅四进一　象3退1　42．兵八进一　卒9进1

43．兵八进一　卒9平8图

如图形势，黑方的车炮卒受到红车封制，红方又有一兵渡河，形势对红方有利。黑方的当务之急是如何变换阵形，化解红方的攻势。黑方第43回合献卒，把红车引离要道，然

黑方

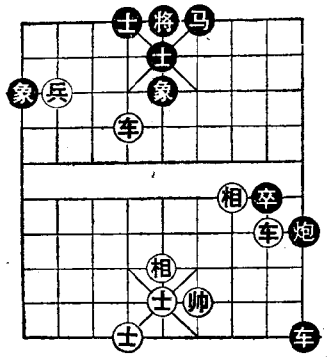

红方

后借退炮打兵的机会进行反牵制，是一步深谋远虑的好棋。

44．车二进一　炮 9 退 4
45．车二进三　象 5 退 3
46．兵八进一　炮 9 退 1
47．车六平五　象 1 进 3
48．车二平四　……

解救红兵的巧着，使黑炮不能消灭红兵。

48．……　马 6 进 5

马跳象位，防止红方平兵，为以后退炮平胁留下出路，一举两用。

49．车四进一　炮 9 退 1　50．车四退三　炮 9 平 6
51．士五进四　……

上士稳健，如改走车四平七，则马 5 退 7，黑方有攻势，各有顾忌。

51．……　车 9 退 5　52．车四退一　车 9 进 4
53．帅四退一　车 9 进 1　54．帅四进一　车 9 平 4
55．帅四平五　车 4 退 8　56．车四进一　车 4 平 2
57．车四平七　车 2 退 1　58．车五退一　车 2 进 3
59．车七进四　马 5 进 7　60．车五退一　炮 6 进 2
61．帅五退一　炮 6 平 5　62．士四退五　车 2 进 6
63．车七退九　车 2 平 3　64．相五退七

以上着法，双方走得很工稳，形成马炮双士对单车的局面，两难进取，握手言和。

广东　杨官璘(红先和)上海　胡荣华
(1984年1月5日于广州)
顺炮直车对直车里马

1．炮二平五　炮8平5　2．马二进三　马8进7
3．车一平二　卒7进1　4．马八进九　马2进3
5．车二进四　……

升车巡河，稳健之着。如改走炮八平七或车二进六，黑均走马7进6，红无先手。

5．……　车9平8　6．车二平七　……

避兑，保持变化。如兑车，局势平稳。

6．……　象3进1

飞边象，新颖的应法。也可改走马7进6，车七进二，马3退5，炮五进四，马6进4，车七平六，马4退5，车六平五，马5进7，车五退二，车8进6，黑不难走。

7．车七进二　车1平3　8．炮八平七　马3退5
9．车七进三　马5退3　10．车九平八　马3进4

跳马保炮，正着。如炮2平4，则车八进五或车八进六，均属红优。

11．车八进五　士6进5　12．士六进五　卒5进1
13．炮五进三　马7进5

盘中马，力求复杂多变。如改走马4进5，则车八平五，局势简化，红方多兵占优。

14．炮五退一　……

如兵五进一，则车8进5，红方丢兵。

14. …… 车8进6　15. 炮七平五　……

平中炮，着法积极。如相三进五，则车8平7，红方局势受制，黑优。

15. …… 炮5平7

如车8平7，则前炮进三，炮2平5，炮五进四，车7进1，车八平六，红优。

16. 车八平三　车8退3

如误走象7进5，则前炮进三，炮2平5，炮五进四，红优。

17. 后炮平六　……

卸炮，着法含蓄，暗伏炮六进四打车的先手。

17. …… 象7进5　18. 车三平八　马5进3图

黑方

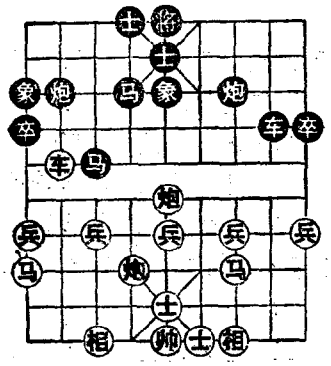

红方

19. 相三进五　炮2退1

20. 兵三进一　马3进5

21. 兵五进一　象1进3

22. 车八退四　……

退车下二路，活动范围小，不如车八退一，保持多兵之利。

22. …… 马4进2

23. 车八平七　士5退6

退士，弈法灵活，利攻利守。

24. 兵五进一　炮2平7　25. 马三进五　前炮平8

26. 士五退六　……

落士正着。否则黑方车8平5叫杀吃兵，黑优。

26. …… 炮7平5　27. 车七平四　炮5进3

28. 士四进五　士4进5　29. 车四进四　马2退4
30. 兵三进一　象5进7　31. 马五进三　……

如车四平三，则车8进6，车三退五（如士五退四，则车8退3，黑方得子），车8平7，相五退三，炮8平5，黑方得子。

31. ……　象5退3　32. 兵九进一　车8进3
33. 车四退一　马4进3　34. 兵七进一　马3进1
35. 车四平五　炮5平1　36. 车五退一　……

红方白丢三兵，久缠无趣，兑车简化局势，和局已定。

36. ……　车8平5　37. 马三进五　炮1进3

附录

象棋布局丛书

●中炮过河车专集	刘彬如　徐家亮著
●左马盘河集	徐家亮　刘彬如著
●五七炮对屏风马	徐家亮　杨典　方长勤著
●当头炮对三步虎	孙尔康著
●中炮对三步虎半途列炮	邱志源　葛维蒲著
●中炮对左炮封车转列炮局	蔡伟林　邱志源著
●中炮过河车新编	刘彬如　徐家亮著
●五七炮进三兵对反宫马	徐家亮　刘彬如著
●中炮横车对反宫马	邱志源　郑国庆著

●五六炮对反宫马	邱志源　陈建国著
●小列手炮	邱志源　朱泉官著
●顺炮直车对横车	刘彬如　余志弈著
●顺炮直车对缓开车	臧如意　王国栋著
●单提马横车集	董志新著
●士角炮开局	刘彬如　邱志源著
●过宫炮开局	徐家亮　林　洪著
●偏锋炮局	黄沛显著
●飞相局对左中炮	陆　兴　王国栋著
●飞相局	徐家亮　林　洪著
●进马局	赵庆阁　陈瑞权著
●兵马局	刘彬如　邱志源著
●仙人指路对卒底炮	李来群　杨典　方长勤著
●仙人指路对进马	葛维蒲　邱志源著
●仙人指路对飞象	邱志源　葛维蒲著
●进马局对进卒	邱志源　葛维蒲著
●斗炮局	金启昌　徐家亮　刘海亭著